オールカラー！ No.1任天堂マガジン！

Monthly ファミ通キューブ！＋アドバンス

2003 6月号
特別価格520円

特別付録 ポケモンルビー サファイア オリジナルノート

本体＆ソフトプレゼント

大攻略

ドラクエ モンスターズキャラバンハート

ゼルダの伝説 神々のトライフォース＆4つの剣

ファイアーエムブレム 烈火の剣

スクープ!!

カービィのエアライド／F-ZERO GC

新約 聖剣伝説／とっとこハム太郎4 にじいろ大行進でちゅ

実況パワフルプロ野球10／どうぶつ島のチョビぐるみ

©2003 SUSUMU MATSUSHITA ©2003 HAL Laboratory,Inc./Nintendo © Nintendo 2002,2003 ©2003 Nintendo/INTELLIGENT SYSTEMS ©SQUARE ENIX CO.,LTD All Rights Reserved. Developed by BROWNIE BROWN ©2003 スマイルソフト ©2003 ヨシヤス/マルチーズ
©2003 Pokémon ©1995-2003 Nintendo/Creatures Inc./GAME FREAK inc. Pokémon・ポケモンは任天堂・クリーチャーズ・ゲームフリークの登録商標です。

NINTENDO
GAMECUBE
RUNE II
ルーン
コルテンの鍵の秘密
ルーンII ～コルテンの鍵の秘密～
2003年5月23日発売予定
メーカー希望小売価格 6,800円（税別）

FROM SOFTWARE
冒険がぎっしり!
ひらめきが君を最強の戦士に変える。
ニンテンドーゲームキューブ専用アクションRPG
ボタン一つでモンスターを呼び出す爽快感!
次々と配られるカードの中から使いたいモンスターを瞬時に選んで召喚、敵と戦うアクションRPG!
あらゆる危機を乗り越え＜鍵＞の秘密に迫る!
盗賊団の一味であるリズは、運命に導かれ、魔物を操る＜鍵＞が創られる地、コルテンへ向かう。行く手をふさぐ敵はカードを使って倒せ!
味方になるモンスターは200種類以上!
召喚獣、ナイト、妖精、魔法使いなど様々なモンスターが登場。宝箱・ショップなどで手に入れるほか、使い続けることでさらに強いカードへ変化させることもできる!
白熱のVSモード!
集めたカードで友だちと成果を競うVSモード。カードを賭けた戦いはストーリーモードにはない興奮が味わえる。
株式会社フロム・ソフトウェア http://www.fromsoftware.co.jp/
およびNINTENDO GAMECUBEは任天堂の商標です。 ©2002-2003 FromSoftware,Inc.
ユーザーサポート 03-3320-6031(土日祝をのぞく13:00～17:00)

Victor・JVC
GAME BOY ADVANCE
ゲームボーイアドバンスで会おうね。
あまえんぼうのポプリ
早起きも大事
文学少女のマリー
おいらネコだよ
元気に育て農作物
いつもいっしょにいるよ
ウッキッキー!
恋ってなあに
ボクもときどき顔をだすよ
大人っぽいカレン
頼りになるドクター
力持ちのカイ
おとうと思いのエリィ
コロボックルは働き者
ボクが主人公です。イエイ!
お茶目な女の子ラン
木の実が好きなリスくん
おいしい牛乳を飲んでね
森の住人キツネくん
あったかそうな羊くん
鷹をあやつるクリフ
かっこいいグレイ
ボクが元気にお手伝い
やさしいリック
かけっこ1等賞
コロボックルは動物となかよし
好きななかまがいると、元気が出せる。作物や動物たちの世話をしたり、買い物をしたり、恋や結婚をしたり、けっこういそがしいけれどたのしい牧場での暮らしを満喫しよう。ゲームボーイアドバンスでは初めての『牧場物語』です。
トーマス
……………あれからずいぶんたって、キミもりっぱにせいちょうしたようだね。
コロボックルの家
教会の奥にある小さな家。
ラン
ねえ、この町にはどうして来たの?
シェフネン
それじゃあ、今からお茶会を始めるの〜。
最新情報!
ケータイでも遊べるようになりました。詳しくはこちら↓
http://www.vis.co.jp/bokumono/
ぼくじょうものがたり
牧場物語
ミネラルタウンのなかまたち
好評発売中!【初回特典付き】価格4,800円(税別)
〒150-8915 東京都渋谷区渋谷3-9-9 東京建物渋谷ビル7F 株式会社ビクター インタラクティブ ソフトウエア
GAME BOY ADVANCE・ゲームボーイ アドバンス・GBA は任天堂の登録商標です。©2003 Victor Interactive Software Inc.

ファミ通キューブ+アドバンス 6
famitsuCUBE+ADVANCE
2003.JUNE
no.48

ファミ通キューブ+アドバンス6月号

COVER
カービィのエアライド（任天堂）
ポケットモンスタールビー・サファイア（ポケモン）
ゼルダの伝説 風のタクト（任天堂）
ファイアーエムブレム 烈火の剣（任天堂）
新約 聖剣伝説（スクウェア・エニックス）
どうぶつ島のチョビぐるみ（スマイルソフト）

キャラクターデザイン／松下進
イラストレーション製作／前田裕幸
(SUSUMU MATSUSHITA COMPANY)
エアブラシ／川崎秀紀
(SUSUMU MATSUSHITA COMPANY)

デザイン／村田順一

発行所　株式会社エンターブレイン
〒154-8528　東京都世田谷区若林1-18-10
☎ 03・5433・7850（営業局）
発行/株式会社エンターブレイン
Ⓒ 2003 ENTERBRAIN,INC.　本誌記事の無断転載を禁じます。

CONTENTs

人気ソフトはもちろん、本体ももらえちゃう!!
読者プレゼント　6

編集部注目ソフト大紹介!　18
新約 聖剣伝説

攻略の節句　23
ドラゴンクエストモンスターズ キャラバンハート　24
ファイアーエムブレム 烈火の剣　44
ゼルダの伝説　神々のトライフォース&4つの剣　50
RPGツクールアドバンス　54
GIFTPIA　58

新作！ スクープ 51連発!!　64
カービィのエアライド／実況パワフルプロ野球10／F-ZERO GC／
とっとこハム太郎4 にじいろ大行進でちゅ／ロックマンゼロ2／ほか

■強力連載 人気ゲーム大集合!!■

スマブランドDX	116	パワフルアカデミー	130
うきうきポケモン大好き家族	120	カービィ学園	132
どうぶつの村だより	124	ディズニーゲームカーニバル	134
トライフォースタイムス	126	ロックマンナビゲーション	136
マリオファン新聞	128		

■コミック■

いい電子　アドバンス	みずしな孝之	101
きょうのできごと	なっち	125
ひちゃこのゼルダの伝説 神々のトライフォース&4つの剣体験記	ひちゃこ	140

ファミ通キューブ+アドバンス特捜隊	8	真相くんと噂ちゃん	102
新作ゲームクロスレビュー	14	オレのページ グランプリ	104
イラストワールド	96	ファミ通協力店リスト	110
おたより刑事	98	ファミ通キューブ+アドバンス バックナンバー	114
アレクサンダー大塚の今月のA定食	99	裏ワザ探偵団	138
編集部なんでも通信	100	新作ソフト発売スケジュール	144
ゲーム感想文	102	ルート64ビット	146

特別付録
ポケモンルビー・サファイアオリジナルノート
とじこみ付録
ポケモンカレンダーシール
特製キャラクターシール

このマークは読者プレゼントのマークです。
応募方法はプレゼントのページにあります。
(プレゼントは006ページ!)

※本誌に掲載した商品の価格は、とくに断わりのないかぎりすべて税別です。

ニンテンドーゲームキューブ、ゲームボーイ アドバンス、ゲームボーイ アドバンス SP、ゲームボーイカラー、ニンテンドウパワー、NINTENDO64 は任天堂の登録商標です。
ポケモンミニ は任天堂、クリーチャーズ、ゲームフリークの商標です。

GAME INDEX

■ NINTENDO GAMECUBE ニンテンドーゲームキューブ

F-ZERO GC	68
お遍路さん ～発心の道場（阿波国）編～	74
カービィのエアライド	64
GIFTPIA	58
GT cube	73
クラッシュ・バンディクー4 さくれつ！ 魔神パワー	71
激闘プロ野球	74
実況パワフルプロ野球9 決定版	130
実況パワフルプロ野球10	66
Special 人生ゲーム	74
ゼルダの伝説 風のタクト	126
ソニックアドベンチャーDX	72
大乱闘スマッシュブラザーズDX	116
テイルズ オブ シンフォニア	70
どうぶつの森+	124
ドカポンDX-わたる世界はオニだらけ	74
ドラえもん みんなで遊ぼう！ ミニドランド	71
NARUTO -ナルト- 激闘忍者大戦	74
Viewtiful Joe	71
ファミリースタジアム2003	70
V-RALLY3	72
フロッガー	74
ボンバーマンランド2	69
魔法のパンプキン ～アンとグレッグの大冒険～	73
マリオパーティ4	128
MONOPOLY めざせっ！ 大富豪人生！	73
RUNEII コルテンの鍵の秘密	72

■ NINTENDO64 ニンテンドウ64

ゼルダの伝説 時のオカリナ	126
ゼルダの伝説 ムジュラの仮面	126

■ GAMEBOY ADVANCE ゲームボーイアドバンス

RPGツクール アドバンス	54
あずまんが大王 アドバンス	89
アラジン	83/134
エンジェル★コレクション めざせ！学園のファッションリーダー	89
キャッスルヴァニア 暁月のメヌエット	85
サイバードライブゾイド	88
サモンナイト クラフトソード物語	90
サンリオピューロランド オールキャラクターズ	88
シャイニング・ソウル2	86
新約 聖剣伝説	18
真・女神転生デビルチルドレン　炎の書	85
真・女神転生デビルチルドレン　氷の書	85
ゼルダの伝説 神々のトライフォース&4つの剣	50
ZERO ONE	90
ZOIDS SAGA2	88
ソニック ピンボール パーティー	86
どうぶつ島のチョビぐるみ	78
とっとこハム太郎4 にじいろ大行進でちゅ	76
ドラゴンクエストモンスターズ キャラバンハート	24
ハチエモン	84
バトルネットワーク ロックマン エグゼ3	136
ハムスター物語コレクション『ハムハムモンスター』『ハムスター占い』『ハムスター物語2』	82
パワプロクンポケット5	130
ファイアーエムブレム 烈火の剣	44
ボクらの太陽	80
冒険遊記プラスターワールド ～伝説のプラストゲート～	89
冒険遊記プラスターワールド プラストオンGP	89
ポケットモンスタールビー・サファイア	120
牧場物語 ミネラルタウンのなかまたち	87
星のカービィ 夢の泉のデラックス	132
MOTHER1+2（マザーワンツー）	75
魔法のパンプキン ～アンとグレッグの大冒険～	90
ミッキーとミニーのマジカルクエスト2	83/134
METAL MAX 2 改	87
METAL MAX R 改	87
メダロット弐CORE　カブトバージョン	89
メダロット弐CORE　クワガタバージョン	89
モンスターゲート2 大いなるダンジョン～封印のオーブ～	86
ロックマンゼロ2	84

■ GAMEBOY ゲームボーイ

漢字BOY3	90
ドラえもんのスタディボーイ かんじよみかきマスター	90

流行最前線

今年はこれで決まり!

ゲーム機本体&周辺機器

1 ニンテンドーゲームキューブ本体

5名

4色の中から好きな色を選べ!

2 ゲームボーイプレーヤー

5名

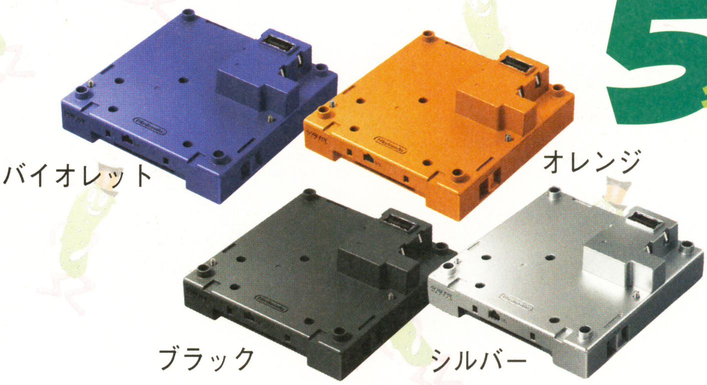

4色の中から好きな色を選べ!

3 ゲームボーイアドバンスSP本体

5名

3色の中から好きな色を選べ!

応募のきまり

プレゼント番号1～8の中から希望の商品が決まったら、本誌とじ込みのアンケートはがきに必要事項と希望の商品番号(1～3の商品に関しては希望の本体カラー)、本誌に対するご意見、ご感想などを記入のうえ、お送りください(切手は不要です)。※当選者は7月号で発表します。

2003年5月8日(木)編集部到着分まで有効

読者プレゼント

読者プレゼントコーナーに、巷で大人気のピクルスクンが駆けつけてくれました～!! 今月はそんな大流行中のピクルスクンが選んでくれたゲーム機本体&ソフトなどをプレゼントしちゃうよ。下の応募のきまりをよ～く読んで、本誌とじ込みのアンケートはがきで応募してね。

ゲームソフト

4 GIFTPIA
ゲームキューブ版

10名

5 ドラゴンクエストモンスターズ キャラバンハート
ゲームボーイアドバンス版

10名

6 RPGツクール アドバンス
ゲームボーイアドバンス版

10名

7 ファイアーエムブレム 烈火の剣
ゲームボーイアドバンス版

10名

8 とっとこハム太郎 にじいろ大行進でちゅ
ゲームボーイアドバンス版

10名

Hi!
My name is
"pickles".

How are you?

(訳)
うぃーっす！
ぼくの名前は
ピクルスだよ。
調子はどうだい？

4月号"読者プレゼント"当選者発表！ 当選おめでとう。

1.ニンテンドーゲームキューブ本体 長崎県 前川竜之介／岡山県 石井治樹／広島県 佐々木克実／青森県 成田萌華／岐阜県 加藤大祐 2.ゲームボーイプレーヤー本体 長崎県 福田恭子／広島県 和田慎人／神奈川県 矢島英理／石川県 本 陵史／広島県 矢野公規 3.ゲームボーイアドバンスSP本体 長愛知県 西田 亮／静岡県 福井駿平／京都府 野秋眞宏／千葉県 井村俊也／愛知県 林本和士 4.ゼルダの伝説 茨城県 田尻清明／新潟県 竹内 潤／広島県 藤本和浩／愛知県 那須孝彦／兵庫県 藤戸理佐子／広島県 竹田美佐恵／大阪府 松尾直輝／福島県 小賀坂 翼／埼玉県 小川省吾／宮城県 立川聖太 5.ドラゴンクエストモンスターズ 東京都 笠間日奈子／京都府 橋本健太／栃木県 野沢 信／鳥取県 中原貴之／福岡県 鶴丸雄大／宮城県 阿部直輝／東京都 岩沢厚志／埼玉県 長谷川大亮／岐阜県 細川拓磨／愛知県 泉 洸輝 6.ロックマンエグゼ 大阪府 飯田晴飛／千葉県 齊藤友哉／岩手県 高橋直也／青森県 工藤正樹／福井県 佐藤 充／大阪府 坂上友都／熊本県 高木きよたか／青森県 館山 要／滋賀県 斉藤克弥／北海道 伏見恵弥 7.どうぶつの森グッズAコース 東京都 加藤由夏／福岡県 有吉 大／石川県 新谷 集 7.どうぶつの森グッズBコース 東京都 伊藤加純／青森県 泉山綾子／神奈川県 中西佳子／大阪府 松岡美冬／新潟県 清水麻子／大阪府 後藤洸太郎／北海道 高橋美帆／兵庫県 池田 圭／埼玉県 高橋 駿 7.どうぶつの森グッズCコース 大阪府 日置由花／兵庫県 仁田純一／埼玉県 椿 雄一／埼玉県 石塚宏享／秋田県 渡部晶夫／宮城県 村上友理／岐阜県 武市彩伽／鹿児島県 内村竜児／長崎県 久保ゆうき／長野県 百瀬崇徳／茨城県 萩谷 歩／和歌山県 長峪夏紀／千葉県 小野寺彩乃／福島県 坂本真梨／埼玉県 矢野愛莉／石川県 奥野孝俊／京都府 森田佳樹／山形県 阿部美由紀／兵庫県 新家健太郎／兵庫県 寺本 進／兵庫県 松原秀介／滋賀県 太和田真由／東京都 嶋村海人／広島県 藤原大輔／愛知県 坂田浩之／大阪府 山本佳代／福島県 古市朋之／埼玉県 加藤 彩／栃木県 山賀千鶴／静岡県 松尾 充／神奈川県 高橋翔太／福島県 大槻富大／北海道 井下萌香／秋田県 佐藤佑香／奈良県 此原 誠／埼玉県 加藤正也／岩手県 江川 拓／愛知県 吉田好輝／大阪府 山口明宏／石川県 千場一平／東京都 西村健太／奈良県 向井晴香／岐阜県 横井愛里／静岡県 酒井萌々子／青森県 山上真央／岡山県 八木光幸／広島県 山本明子／宮城県 山口まり恵／鳥取県 川上千絵／茨城県 寺田美幸／東京都 林 百合花／山口県 神田美紀／東京都 大阪 颯／北海道 松浦駿也／愛知県 山田基悦／岡山県 河野陽平／大阪府 三上達哉／京都府 北野将史／山梨県 水上裕野／青森県 蝦名秋果／熊本県 小島 命／山梨県 渡辺恭平／富山県 和田悠佑／宮城県 宮本 諒／大分県 挟間田鈴奈／神奈川県 安藤岳志／神奈川県 後 香奈江／高知県 前田 紋／大阪府 池田正平／滋賀県 中山 唯／山口県 山田 毅／岡山県 六車加代／兵庫県 名和誠人／京都府 松田卓也／京都府 久保佳予子／千葉県 西廣大地／愛知県 中根玲智／埼玉県 鈴木美和／広島県 宮脇 舞／東京都 土田麻衣／大分県 田代孝幸／大分県 山村侑希／北海道 片野莉乃／滋賀県 守岡純太／北海道 若林美紀／愛知県 近藤直美／神奈川県 山本小百合／埼玉県 大口恵梨奈／兵庫県 桑原佑季／兵庫県 坪井茂樹／岩手県 村井理恵子／神奈川県 石川真由美／長野県 帯川里恵／愛知県 竹内智美／大阪府 奥邨佑介／静岡県 赤堀史弥／神奈川県 高橋 歩／福島県 池ヶ谷 恵／大阪府 五十嵐 茉莉／静岡県 太田敬子／静岡県 浅井千晴／静岡県 梅村紗苗／神奈川県 小山由季乃／東京都 中村麻由奈／千葉県 山田 瞳／兵庫県 岩本真奈実／兵庫県 小川貴臣／京都府 向井美紗／三重県 筒井早紀／岡山県 前田寿則／埼玉県 水沼珠恵／岡山県 下野みなみ／大阪府 池永彩華／兵庫県 檜垣智美／埼玉県 清水貴行／群馬県 中島政哉／栃木県 田村真紀／神奈川県 藤原来未／宮崎県 田原聖理奈／北海道 工藤美紅／静岡県 秋山博誉／東京都 滝沢大弥／長野県 岩山弥生／東京都 久保友香理／愛知県 堀井将司／神奈川県 土田杏子／兵庫県 谷垣祐衣／大阪府 下村 瞳／広島県 福地洋亮／宮城県 守屋琴絵／宮城県 長井雅和／鳥取県 吉村咲希／神奈川県 菅原隆司／岐阜県 豊田滉輝／熊本県 緒方晴信／愛知県 太田林沙／山梨県 武藤達磨／山口県 中川敬登／北海道 渋谷瞭香／北海道 佐藤圭祐／岩手県 吉田拓郎／福岡県 東 明甫／静岡県 石上 ひろき／愛媛県 野本 順／愛媛県 名越 咲／大阪府 元林里穂／滋賀県 湖山倫世／北海道 朝倉未歩／愛媛県 村上琴美／愛媛県 立石由紀／山形県 阿部宏哉／北海道 長谷川弘樹／兵庫県 高見健太／福岡県 畑島拓馬／富山県 嵐 大輔／大阪府 渡辺琴葉／徳島県 太田 瞳／東京都 森井琳太郎／広島県 岩崎 結／宮崎県 伊藤歩美／茨城県 倉持尚史／鹿児島県 重富里香／北海道 石崎有馬／北海道 上本真代／兵庫県 山口真季奈／千葉県 高木彩夏／鹿児島県 新屋敷満／茨城県 藤崎裕貴／兵庫県 前田幸子／島根県 夏野映理／神奈川県 矢澤あずみ／福井県 帆苅恭兵／鳥取県 岩中賢志／福岡県 奥村琢馬／岐阜県 小寺秀佳／愛知県 松木友里恵／大阪府 田中智美／京都府 坂井昌平／北海道 田口大貴／群馬県 森田勇輝(順不同、敬称略)

©2003 Nintendo ©2003 ARMOR PROJECT/BIRD STUDIO/SQUARE ENIX/All Rights Reserved.
©2002 ENTERBRAIN,INC. ©2003 Nintendo / INTELLIGENT SYSTEMS ©2003 Nintendo ©河井リツ子/小学館・SMDE・テレビ東京

※雑誌公正競争規約の定めにより、この懸賞に当選された方は、この号のほかの懸賞に当選できない場合があります。なお、賞品の発送は発表から1～2ヶ月かかることがございますのでご了承ください。

ファミ通キューブ+アドバンス特捜隊

売れてるTOP10

集計期間● 2003年3月3日～2003年4月6日

1 NEW 初登場
ドラゴンクエストモンスターズ キャラバンハート

31万8146本 / 累計31万8146本

RPG / 3月29日発売 / スクウェア・エニックス
冒険・ファンタジー / 価格5980円 / プレイ人数・1～2

『ドラゴンクエスト』シリーズ最新作が、堂々第1位の座を獲得！ 新たなモンスターを生み出す“転身”をうまく使えば、強力なモンスターを仲間にできるぞ。

2 NEW 初登場
メイド イン ワリオ

21万8663本 / 累計21万8663本

アクション / 3月21日発売 / 任天堂
バラエティー / 価格4800円 / プレイ人数・1～2

5秒間隔でつぎつぎとプチゲームに挑戦していく新感覚ゲームが第2位をゲット！ ステージをクリアーしていけば、新たなモード、新ゲームがどんどん登場するのだ。

3 NEW 初登場
ゼルダの伝説 神々のトライフォース&4つの剣

19万5421本 / 累計19万5421本

アクション・RPG / 3月14日発売 / 任天堂
冒険 / 価格4800円 / プレイ人数・1～4

アドバンス初の『ゼルダ』シリーズは初登場で第3位をマーク。『神々のトライフォース』でマスターソードを手に入れれば、『4つの剣』でもビーム攻撃が放てるぞ。

4 ↘2 前回

ポケットモンスター ルビー・サファイア

17万1220本 / 累計428万2822本

RPG / 2002年11月21日発売 / ポケモン
冒険 / 価格各4800円 / プレイ人数・1～2

5 NEW 初登場

遊戯王デュエルモンスターズ8 ～破滅の大邪神～

7万2584本 / 累計7万2584本

RPG・カードゲーム / 3月20日発売 / コナミ
コミック / 価格4800円 / プレイ人数・1～2

6 ↘1 前回

ファイナルファンタジータクティクス アドバンス

6万2846本 / 累計38万4087本

シミュレーション・RPG / 2月14日発売 / スクウェア・エニックス
冒険・ファンタジー / 価格5800円 / プレイ人数・1～2

7 NEW 初登場

ソウルキャリバーII

6万1780本 / 累計6万1780本

アクション / 3月27日発売 / ナムコ
格闘 / 価格6800円 / プレイ人数・1～2

8 NEW 初登場
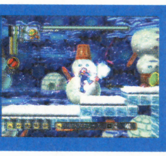

ロックマン エグゼ トランスミッション

5万1695本 / 累計5万1695本

アクション / 3月6日発売 / カプコン
SF / 価格5800円 / プレイ人数・1

9 NEW 初登場

バトルネットワーク ロックマン エグゼ3 BLACK

4万7270本 / 累計4万7270本

アクション・RPG / 3月28日発売 / カプコン
冒険 / 価格4800円 / プレイ人数・1～2

10 ↘4 前回
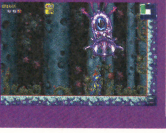

メトロイドフュージョン

4万0526本 / 累計12万6064本

アクション / 2月14日発売 / 任天堂
SF / 価格4800円 / プレイ人数・1

読者が選んだお気に入りソフトTOP10

集計期間● 2003年3月11日～2003年4月10日

1	ポケットモンスター ルビー・サファイア	(GBA) ポケモン	21035
2	大乱闘スマッシュブラザーズDX	(GC) 任天堂	13021
3	ゼルダの伝説 風のタクト	(GC) 任天堂	10517
4	どうぶつの森+	(GC) 任天堂	9349
5	マリオパーティ4	(GC) 任天堂	4507
6	星のカービィ 夢の泉デラックス	(GBA) 任天堂	3464
7	バトルネットワーク ロックマン エグゼ3	(GBA) カプコン	3381
8	スーパーマリオサンシャイン	(GC) 任天堂	3005
9	ゼルダの伝説 神々のトライフォース&4つの剣	(GBA) 任天堂	2880
10	ゼルダの伝説 時のオカリナ	(N64) 任天堂	2462

とにかくなんでもTOP10 ➡『新学年(新年度)の目標は?』

意外!? “ゲーム”と“勉強”が接戦!!

今月の“とにかくなんでもTOP10”は、「新学年(新年度)になって達成したい目標は何ですか?」という質問に対する答えを集計してみたぞ。その結果、やはり本誌読者、「○○をクリアーする」、「1年で20本のゲームに挑戦する」といった、“ゲーム”に関する目標が1位となったのだ。第2位は“勉強”で、1位との差はわずか。これを意外と言ってしまうと失礼かも!? 5位の“趣味”は「マンガを1作描く」、「ギターが弾けるようになる」、7位の“健康”には「病気にならないようにする」、「ダイエットしたい」などの意見が集まっていたぞ。

1	ゲーム	6776ポイント
2	勉強	6499ポイント
3	スポーツ・運動	3291ポイント
4	受験・資格取得	1881ポイント
5	趣味	1576ポイント
6	恋愛・友情	1189ポイント
7	健康	968ポイント
8	貯金	830ポイント
9	無遅刻・皆勤	470ポイント
10	新しいことに挑戦する	332ポイント

※売れてるTOP10は、ニンテンドーゲームキューブ、ニンテンドウ64、ゲームボーイ、ゲームボーイアドバンス、スーパーファミコンの販売数を同一の条件のもとに集計したものです。左から今月の順位、先月の順位、タイトル、推定販売本数、累計販売本数、ジャンル、テイスト、発売日、価格(税別)、メーカー名、プレイ人数を表しています。累計販売本数の色は、緑が10万本以上、ピンクが50万本以上、赤が100万本以上を表しています。

みなさ～ん、お待ちどおさまっ！ "ファミ通キューブ＋アドバンス特捜隊"が始まるぞ～い!! 今月もゲームにまつわるありとあらゆるお得な情報を、力いっぱいにお届けするぞ。それではいつもどおり、マンスリーデータからいってみよ～っ!!

マンスリーデータ 2003.6

期待の新作TOP20

集計期間● 2003年3月11日～2003年4月10日

1 どうぶつの森2（仮題）

13314ポイント

シミュレーション・コミュニケーション ／ 発売日未定 ／ 価格未定 ／ 任天堂 ／ プレイ人数・1

→1 前回

『どうぶつの森』シリーズ最新作が、今月も1位の座をキープ。七夕やクリスマス、そしてお正月などなど、次回作ではどんなイベントが楽しめるのか気になるところだね。

※写真は『どうぶつの森+』のものです。

2 ピクミン2（仮題）

9057ポイント

アクション・シミュレーション・育成 ／ 発売日未定 ／ 価格未定 ／ 任天堂 ／ プレイ人数・1～?

↗8 前回

一気にランクアップして、第2位は『ピクミン』最新作がマーク。今作では、どうやらオリマー以外にも登場人物がいる模様。どんなキャラクターなのか、いまから楽しみ！

3 カービィのエアライド（仮題）

8556ポイント

アクション・レース ／ 夏発売予定 ／ 価格未定 ／ 任天堂 ／ プレイ人数・1～4

↗11 前回

第3位の『カービィ』最新作は、カービィがワープスターに乗ってレースに挑戦！ シンプルな操作で白熱したレースが楽しめるのだ。もちろんコピー能力の要素だってあるぞ。

4 マリオカートGC（仮題）

7095ポイント

アクション・レース・コミカル ／ 発売日未定 ／ 価格未定 ／ 任天堂 ／ プレイ人数・1～4

→4 前回

※写真は『マリオカート アドバンス』のものです。

5 ファイナルファンタジー・クリスタル クロニクル

6177ポイント

RPG・冒険・ファンタジー ／ 7月18日発売予定 ／ 価格未定 ／ 任天堂 ／ プレイ人数・1～4

↗7 前回

6 マリオテニスGC（仮題）

5843ポイント

アクション・テニス ／ 2003年冬発売予定 ／ 価格未定 ／ 任天堂 ／ プレイ人数・1～4

↘3 前回

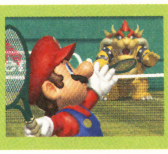

7 牧場物語 ワンダフルライフ

4382ポイント

シミュレーション・牧場・育成 ／ 夏発売予定 ／ 価格未定 ／ ビクター インタラクティブ ソフトウエア ／ プレイ人数・1

↘5 前回

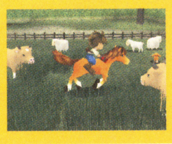

8 ロックマン ゼロ2

3840ポイント

アクション・SF ／ 5月2日発売予定 ／ 価格4800円 ／ カプコン ／ プレイ人数・1

↗12 前回

9 ファイアーエムブレム 烈火の剣

2755ポイント

シミュレーション・RPG・冒険・ファンタジー ／ 4月25日発売予定 ／ 価格4800円 ／ 任天堂 ／ プレイ人数・1

→9 前回

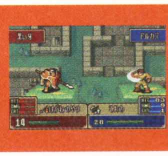

10 F-ZERO GC POWERD BY GAMECUBE（仮題）

2462ポイント

アクション・レース・SF ／ 7月25日発売予定 ／ 価格未定 ／ 任天堂 ／ プレイ人数・1～4

↗14 前回

順位	前回	タイトル	ハード／メーカー	発売日	ポイント
11	↗18	とっとこハム太郎 にじいろ大行進でちゅ	GBA／任天堂	5月23日発売予定	2379ポイント
12	↗17	ワリオワールドGC（仮題）	GC／任天堂	夏発売予定	2003ポイント
13	↗19	ソニックアドベンチャー デラックス	GC／セガ	6月19日発売予定	1878ポイント
14	↗16	biohazard 4	GC／カプコン	発売日未定	1753ポイント
15	↗-	RPGツクール アドバンス	GBA／エンターブレイン	4月25日発売予定	1669ポイント
16	NEW 初登場	テイルズ オブ ファンタジア	GBA／ナムコ	夏発売予定	1544ポイント
17	↗20	マリオゴルフ GC（仮題）	GC／任天堂	夏発売予定	1294ポイント
18	NEW 初登場	GIFTPIA	GC／任天堂	4月25日発売予定	1127ポイント
19	↗-	スターフォックス（仮題）	GC／任天堂	発売日未定	1043ポイント
20	NEW 初登場	Viewtiful Joe	GC／カプコン	6月12日発売予定	417ポイント

ボクたちワタシたち こんなに期待してますっ!!

カービィのエアライド（仮題）

●ニンテンドウ64の幻のゲームがプレイできるとは思っていませんでした（東京都・17歳） ●このつぎはレースですか……。カービィも忙しいですねぇ（静岡県・16歳） ●メタナイトの参戦を希望！（京都府・14歳） ●レースとコピー能力がどうからむのか楽しみ（大阪府・14歳） ●家族全員が『カービィ』好きなので、みんなでプレイします（福岡県・36歳） ●ワープスターで走るのって、どんな気持ちなんだろ？（石川県・10歳）

牧場物語 ワンダフルライフ

●私が唯一第1作からプレイしているシリーズです。早く情報をください！（神奈川県・28歳） ●今作もほのぼのと楽しめそう（北海道・16歳）

ファイアーエムブレム 烈火の剣

●戦闘の指揮ができるのは大賛成！（茨城県・14歳） ●本編ももちろんだけれど、どんな外伝マップがあるのかが楽しみです（岐阜県・16歳） ●天候の変化、新登場のユニットと、気になることばかり！（広島県・14歳）

※期待の新作TOP10は、ファミ通キューブ+アドバンスのアンケートはがきによって同一の条件のもとに集計したものです。 ※お気に入りソフトTOP10および期待の新作TOP20のハードウェアの()内の表記は、N64がニンテンドウ64、GBがゲームボーイ、SFCがスーパーファミコン、GBAがゲームボーイアドバンス、GCがニンテンドーゲームキューブを表しています。

ファミ通キューブ+アドバンス特捜隊

マンスリーニュース 2003.6

世の中はすっかり春爛漫。負けじと“マンスリーニュース”も、情報満載でお送りするぞ。アドバンスSPのニューカラーやポケモンカード新製品、そして『どうぶつの森＋』のぬいぐるみなどなど、見逃せない情報ばかりなのだ。

オレンジ ポケモンセンター5周年記念オリジナルゲームボーイアドバンスSP “アチャモオレンジ”が4月25日にポケモンセンターで発売!!

『ポケモン』グッズ販売専門店のポケモンセンターは、今年でついに開店5周年！　これを記念して、オリジナルカラーのゲームボーイアドバンスSPが、東京、名古屋、大阪のポケモンセンター限定で発売されるぞ。アチャモオレンジという名のついたこの本体は『ポケットモンスタールビー・サファイア』に登場するポケモン“アチャモ”をイメージしたもの。本体を閉じたときのカバー表面の真ん中に、アチャモのシルエットがデザインされているのだ。発売日は4月25日。価格は12500円。品薄が予想されるので、各ポケモンセンター（東京☎03・5200・0707、名古屋☎052・950・0758、大阪☎06・6373・8080）に在庫を確認することをおススメするぞ。

ゲームボーイアドバンスSP アチャモオレンジ／12500円

⬅鮮やかなオレンジ色がステキ。カバー表面のシルエットもカッコいいぞ！

サントラ 『ポケットモンスタールビー・サファイア』サウンドトラック& 『ポケットモンスター・アドバンスジェネレーション』カンバッジ第2弾!!

『ポケットモンスタールビー・サファイア』の音楽を収録したサウンドトラックがメディアファクトリーから発売されるぞ！ 全106曲+新規録音のボーナス曲という大ボリューム。また、アニメ『ポケットモンスター・アドバンスジェネレーション』のキャラクターたちがデザインされたカンバッジコレクションの第2弾も発売。さらに今回は、このカンバッジをプレゼントするぞ。欄外の募集要項にしたがって、“バッジほしいっ！”係まで。

プレゼント！ 5名

GBAポケモン ルビー&サファイア ミュージック・スーパーコンプリート／2600円

ポケットモンスター アドバンスジェネレーション カンバッジコレクション第2弾／100円

第2弾 『ポケモンカードゲームADV（アドバンスアドベンチャー）』拡張パック第2弾が登場!!

（株）ポケモンから大人気カードゲーム『ポケモンカードゲームADV（アドバンスアドベンチャー）』シリーズの拡張パック第2弾がいよいよ発売となったぞ！　今回は『砂漠のきせき』のタイトルどおり、アドバンスソフト『ポケットモンスタールビー・サファイア』のホウエン地方111ばんどうろの砂漠がテーマとなっている。化石から再生するアノプスやリリーラ、ソーナノ、ルリリなどが登場するぞ。そのほかにも、新要素が盛りだくさん！ ぜひともゲットして、キミのデッキを強化しよう！

ポケモンカードゲームADV（アドバンスアドベンチャー）拡張パック第2弾『砂漠のきせき』／300円

©2003 Pokémon.©1995-2003 Nintendo/Creatures Inc./GAME FREAK inc. ©2001 Nintendo ©2002 Nintendo ©Nintendo/HAL Laboratory,Inc. ©Nintendo/HAL Laboratory,Inc.・CBC ©2003 Nintendo ©1989 SHIGESATO ITOI/Nintendo Program:©2003 Nintendo ©1994 Nintendo/APE inc. Scenario:©1994 SHIGESATO ITOI Program:©2003 Nintendo ©TAKARA/プラスター製作委員会/テレビ東京・NAS ©ARMOR PROJECT/BIRD STUDIO/SQUARE ENIX All Rights Reserved.

どう森 『どうぶつの森＋』ぬいぐるみ第3弾＆マスコットが新登場!!

『どうぶつの森＋』ぬいぐるみシリーズ第3弾が4月25日に発売されるぞ。カッペイやたぬきち、ジョニーなどが新登場。前シリーズで人気ナンバー1のとたけけも再販が決定したのだ。また、チェーンつきのマスコットも同時発売。かわいいどうぶつたちと出かけようよ！ 問い合わせ先は三英貿易☎03・3556・7789まで。

マスコット／各680円

第3弾ぬいぐるみ／各1200円

マリオ ヨッシーもいっしょ！ 『スーパーマリオサンシャイン』ぬいぐるみ

『スーパーマリオサンシャイン』のぬいぐるみが、発売になったぞ！ ポンプを背負ったマリオと相棒ヨッシーが、見事に再現されているのだ。また、両手足の4ヵ所の磁石によって冷蔵庫などにくっつく、マグネットシリーズも同時発売だぞ。問い合わせは三英貿易☎03・3556・7789まで。

ヨッシー(M)／1800円　マリオ(M)／1800円　マリオ(L)／2500円

マリオマグネット／980円　ヨッシーマグネット／980円

収納 アドバンスをガッチリガード ショックホルダーアドバンス！ プレゼント！ 各10名

タムから発売の大切なハードを衝撃から守る"ショックホルダーアドバンス"をプレゼント。"ショックほしい！"係まで。希望のタイプも書いてね！

SP専用タイプ／1280円

共通タイプ／1580円

カービィ カービィとメタナイト卿が目印！ 『星のカービィ』下敷き＆カンペンケース

ショウワノートから、アニメ『星のカービィ』の下敷きとカンペンケースが新デザインで発売。ポーズを決めたカービィとメタナイト卿がイカす！

下敷き／200円

カンペンケース／650円

待ち受け 『MOTHER 1+2』発売記念 携帯電話の持ち受け画面配信！

"どせいさん"の待ち受け画面が配布されるぞ。入手方法は以下のとおり。

[i-モード]iメニュー→とくするメニュー
[EZWeb]トップメニュー→おトク・知っトク
[J-SKY]J-フォンメニュー→とくトクcafe

←4月21日から27日の期間限定だぞ。急げ！

アニメ ゲームとアニメで盛りあがる！ 『ブラスターワールド』放映中!!

4月24日発売の『冒険遊記プラスターワールド』がアニメになった！ 毎週木曜日午後6時からテレビ東京系で放映中。ゲームもアニメも要注目！

第17回 キューブくん

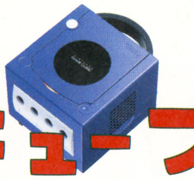

■ひいじいちゃんもシルバーに……ってムリか……。

今月の超ゲーム占い

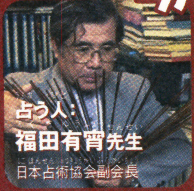

占う人：福田有宵先生
日本占術協会副会長

占い期間：4月21日～5月20日

今月は『ドラゴンクエストモンスターズ キャラバンハート』に登場する4人の中から好きなキャラクターを選んでね。キミのこのひと月の運勢がバッチリわかるぞ！

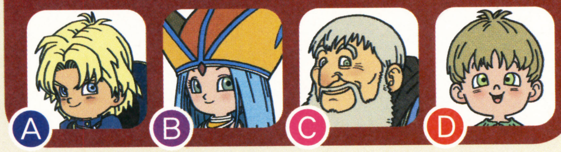

Ⓐのキーファを選んだ人は
困難なことが多いけれど、やりがいを感じるとき。ちょっとしたひと言が、知らないあいだに誰かを傷つけてしまうかも。人と話すときは慎重に。電話連絡でのカン違いや早とちりなどにも注意が必要。

Ⓑのフォズを選んだ人は
何事にも前向きで、好奇心旺盛になれるとき。とくに前半は才能が存分に発揮できる。ただし、それだけに自分勝手になりがちなので注意。書類やカード類の保管にも注意。愛用品のお手入れが吉。

Ⓒのギャバンを選んだ人は
強運期。懸賞などにドンドン挑戦しよう。グループ行動をするときは、みんなの意見をよく聞いてリーダーシップを発揮すること。不調だった金運は復調する気配あり。秘密の約束事は絶対に守ろう。

Ⓓのルインを選んだ人は
悩みがふきとばせる時期。外出して、多くの人と接しよう。乗り物に縁あり。連休中はカゼに注意。また、後半は忘れ物に気をつけよう。運命の異性と出会えるかも。チャンスを逃がさないように。

●各プレゼントは……はがきに郵便番号、住所、氏名、年齢とこの特捜隊ページの感想を書いて、〒154-8528 (株)エンターブレイン ファミ通キューブ編集部 特捜隊各係まで。締切は5月20日(消印有効)

ファミ通キューブ+アドバンス特捜隊

マンスリー掲示板 2003.6

ゲームファンの言いたい放題解放区"マンスリー掲示板"は、今月もたっくさんのおたよりで満杯だぞ!! 「ボクも語りたいっ!」、「ワタシも!」と思ったら、アンケートはがきの裏面にキミのご意見を書いて送ってくれっ! 待ってるよ～。

今月のお題:『ゲームボーイプレーヤーで遊びたいゲーム』

今月のお題は「ゲームボーイプレーヤーでプレイしたいゲーム」。3月21日、ついに発売されたゲームボーイプレーヤー。アドバンスのゲームがテレビ画面で楽しめるとあって、発売を心待ちにしていた人も多いんじゃないかな? そんな人たちに、どんなゲームをプレイしているのか、またはどんなゲームをプレイしたいと思っているのかを聞いてみたぞ。まだ購入していない人は、これらの意見を参考にしてみてはいかがかな?

アクションゲーム編

●『マリオアドバンス』のようなリメイク作を、本家のものと比べてみるのもおもしろいかも(広島県・22歳) ●『伝説のスタフィー』。本物の海を冒険しているように見えそうだから(宮城県・11歳) ●『星のカービィ 夢の泉デラックス』。大画面での4人プレイは見物(福岡県・13歳) ●『メトロイドフュージョン』。アドバンスの十ボタンは指が死にます(大阪府・21歳) ●大画面で『メイド イン ワリオ』のふざけた(?)画面を見たいです(埼玉県・27歳) ●『パワプロクン ポケット』シリーズ。ゲームキューブ版のような感覚で遊べそうだから(兵庫県・12歳) ●『ザ・キング・オブ・ファイターズEX』。対戦格闘はアドバンスのボタン配置だとツライものがある……(青森県・16歳)

RPGゲーム編

●『ポケットモンスター』シリーズ!! ピカチュウがテレビ画面いっぱいに……(埼玉県・26歳) ●『ゼルダの伝説 神々のトライフォース&4つの剣』。スーパーファミコン版のバックアップの電池が切れてしまった(兵庫県・15歳) ●絶対に『マジカルバケーション』! あんなにキレイなグラフィック、小さい画面じゃもったいない!(北海道・13歳) ●『黄金の太陽』でしょ。あのバトルシーンをでっかい画面で見るとスゴそう!!(福岡県・15歳) ●『テイルズ オブ ザ ワールド なりきりダンジョン2』。豪華な声優さんたちの声をテレビで聞きたい～(大阪府・13歳)

シミュレーションゲーム編

●『ファイナルファンタジータクティクス アドバンス』。細かい背景をハッキリと見たい(広島県・18歳) ●『ファイアーエムブレム 封印の剣』! よりリアルな感覚で楽しめる(広島県・17歳) ●『スーパーロボット大戦』シリーズ。迫力の映像を大画面で!(山口県・13歳) ●『プロ野球チームをつくろう! アドバンス』。正直、アドバンスの画面だと、小さな字は見づらい(栃木県・33歳) ●『ダービースタリオン アドバンス』。長時間やっても電池切れの心配がないから(東京都・30歳)

その他のジャンルのゲーム編

●『ことばのパズル もじぴったん』。みんなで考えながらできる(岡山県・23歳) ●『どーもくんの不思議てれび』。番組っぽそう……(埼玉県・11歳) ●『逆転裁判』。「異議あり!」を大音量で聞きたい!(千葉県・14歳) ●『RPGツクール アドバンス』。ゲームボーイプレーヤーでプレイすれば、より作った気分にひたれそう(福岡県・18歳) ●『かまいたちの夜』。テレビ画面のほうがスリルがあるから(岐阜県・11歳) ●『グラディウスジェネレーション』と『ダライアスR』。本格的なシューティングゲームなので、じっくり腰をすえてやりたい(福井県・19歳)

<次回のお題>

次回のお題は「ゲームに関して、お父さんやお母さんに言いたいこと」。キミのお父さんやお母さんは、いっしょにゲームで遊んでくれる派? それともゲーム反対派? ふだんは言えないご意見を、アンケートはがきの裏にバリバリ書いてくれいっ!

その他のご意見集

さてここでは、ゲームボーイプレイヤーについてどう思うか? といったご意見を集めてみたぞ。「買ってよかった」、「ぜひ買いたい」といった意見もあれば、「これは何とかしてほしかった……」なんて意見も少なくなかったのだ。それでは一気に紹介していこう!

●アドバンスでプレイしていると、お母さんに「目が悪くなるから」と止められるけれど、テレビ画面なら安心(兵庫県・8歳) ●フレームが決められるし、目も疲れにくいです(高知県・13歳) ●店に在庫がない……何とかしてくれ任天堂!(千葉県・17歳) ●形がおもしろい(鹿児島県・12歳) ●5000円!? ちょっとお高いですね!!(奈良県・30歳) ●シルバーカラーがどこにもない。ほかの色はあるんだけれど……(岩手県・?歳) ●あまり必要性を感じない(広島県・32歳) ●これだけの機能がついているとは思わなかった(群馬県・11歳) ●アドバンスソフトは、セーブ中に電池が切れるとセーブデータが消えることがある。その心配がないのはうれしい(神奈川県・30歳) ●セットアップCDを入れないといけないのがめんどう(静岡県・11歳) ●『Q』に対応しないと聞いてショック!(青森県・18歳) ●出すなら最初から出してほしかった(大阪府・14歳) ●アドバンスソフト用のコントローラーがついていればもっとよかった(愛媛県・16歳) ●やっぱり、アドバンスのゲームは携帯機であるアドバンスでプレイするのが似合うと思う(広島県・37歳) ●タイマーがついているなんて……(滋賀県・14歳) ●もう少し機能を増やしてほしかった(広島県・13歳) ●「こんなにキレイな画面だったんだ!」とおどろくソフトがたくさんあります(東京都・14歳) ●このシステムを使った新しいゲームの可能性を感じる(神奈川県・23歳)

【はみだし特捜隊】現在編集部はあいさつ強化月間中。出退社時に響き渡る必要以上に大声のあいさつに、他部署の人々は不信がっている模様。以上報告終わり!!

ゲームソフトご意見帳

ドラゴンクエストモンスターズ キャラバンハート
ゲームボーイアドバンス　スクウェア・エニックス／3月29日発売

●とにかくおもしろい! ずーっとプレイしていたいくらいです（栃木県・12歳） ●いままでにない『ドラクエモンスターズ』!（兵庫県・15歳） ●キャラクターは少なくなったけれど、やり込み度は上がっている（静岡県・14歳） ●新しいモンスターが増えたところがよい（山形県・13歳） ●転身がすごくいい。モンスターの種類も多くていい（大阪府・13歳） ●懐かしいBGMがたくさん聞けて、1作目からのファンとして思わずニヤリ（東京都・22歳） ●予想外のイベントが多く、とても充実している（静岡県・14歳） ●モンスターの通信交換ができないのが残念（埼玉県・11歳） ●ダンジョン探索が楽しい（京都府・11歳） ●おもしろいけれど、食料システムがきびしー!（神奈川県・?歳） ●どんなモンスターにすればいいか迷った（山形県・14歳） ●セーブ時間10秒は長すぎ（東京都・28歳） ●ダンジョンが難しい（群馬県・8歳） ●バランス、シナリオ、テンポなど、いつもの『ドラクエ』どおり完璧（青森県・33歳） ●キーファが主人公というのがいい（兵庫県・13歳） ●価格が少し高い（和歌山県・14歳） ●ガードモンスターの名前が決められているのがイヤだ（高知県・10歳） ●ハードが変わっても失われない『ドラクエ』らしさ。それがとてもうれしい（北海道・19歳）

ゼルダの伝説 神々のトライフォース&4つの剣
ゲームボーイアドバンス　任天堂／3月14日発売

●いろんなアイテムを持って冒険するのがとっても楽しい（福島県・12歳） ●移植作なのに、ぜんぜん昔っぽくないところがいい! リンクの声もサイコー!!（静岡県・12歳） ●スーパーファミコン版の『神々のトライフォース』と、微妙にキャラクターのセリフが変わっていたのが少しショックでした（大阪府・16歳） ●謎解きがちょうどいいレベル（富山県・12歳） ●何度プレイしても飽きないゲーム（奈良県・9歳） ●ひとりでも、みんなでもプレイできるのが○（埼玉県・13歳） ●『4つの剣』が最高。ときには競争、ときには協力……といういままでにない感覚（埼玉県・15歳） ●みんなと『4つの剣』したい～!!（三重県・12歳） ●『4つの剣』でケンカしすぎて、帰らずの森でザセツ……これってオレだけ?（宮城県・12歳） ●『4つの剣』は、もう少しステージを多くしてほしかった（静岡県・12歳） ●『4つの剣』、息子とバトルするのが楽しみ!（青森県・36歳） ●『4つの剣』で、協力すると思わせておいて裏切る快感（静岡県・16歳） ●ストーリー展開が早すぎて、よくわからないところがある（滋賀県・12歳） ●リンクが攻撃するとき、いちいち声を出すのがウザかった（北海道・15歳） ●この時代、1本のソフトに2作が収録されているのはホントにお得。しかもどっちもおもしろい（石川県・29歳）

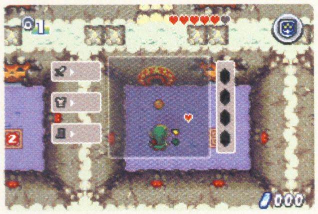

お父さんお母さんにも言わせて! キューブ&アドバンス!!

●4歳と2歳の子供たちは、毎朝ロンロン牛乳を空想で飲んでいるようです（鹿児島県・29歳） ●主人と6歳の息子だけならともかく、2歳の娘までゲームに夢中……。私だけが仲間はずれ!?（新潟県・?歳） ●この雑誌は、子供が付録を欲しがったので購入しました。内容は主人がハマってしまったようです（埼玉県・?歳） ●このはがきを書いているとき、「プレゼントは当たりやすいモノにしなさい」と、小学4年生の息子に言われてしまいました（兵庫県・39歳） ●結婚式の資金でゲームを買っているのが妻にバレてしまいました。予想以上に深刻な問題に発展してしまいそうです（山口県・26歳） ●4歳でゲームボーイ、そひて、6歳でニンテンドウ64……。毎日ゲームばかりしている我が子。ゲームがなくなると生きていけないかも……（石川県・?歳） ●あまりにも言うことを聞かない息子に、ゴハン抜き……はかわいそうなのでアドバンス抜きを通達。「ゴハン抜きのほうがマシだ!」とわめいています（福島県・27歳） ●最近『もじぴったん アドバンス』に忙しくて、家事をやっているヒマがありません（神奈川県・28歳）

メイド イン ワリオ
ゲームボーイアドバンス　任天堂／3月21日発売

●速くて、多くて、おもしろい! こんなゲームは初めて!!（熊本県・17歳） ●いろんなプチゲームがあっておもしろい。お母さんもハマっている（北海道・10歳） ●すべてがサービス満点で、最高におもしろかった（広島県・46歳） ●イミ不明のストーリーがいい（福島県・13歳） ●母と弟と3人で、大爆笑しながらやってます（大阪府・14歳） ●とにかくヘン! 笑いすぎて息が詰まる!（愛知県・10歳） ●ヒマつぶしにはもってこいのゲーム!（広島県・27歳） ●集中力がつきそうです（北海道・15歳） ●『シェリフ』が遊べたのがうれしかった（山口県・17歳） ●5秒の重みを感じた（神奈川県・22歳） ●もうちょっと長いほうがいいと思うゲームもあった（北海道・15歳） ●アドバンス1台でふたりプレイできるのがよかった（滋賀県・11歳） ●どのステージもBGMがいい!（秋田県・14歳） ●長くはもたなかったけれど、かなりハマった（富山県・19歳） ●おまけ要素もたくさんある良作（山梨県・11歳） ●プチゲームをすべて出すと飽きてしまう（岩手県・14歳） ●『ドクターワリオ』がプレイできるのでお得感倍増（徳島県・15歳）

ソウルキャリバーII
ゲームキューブ　ナムコ／3月27日発売

●格闘ゲーム初心者の私でもすぐになじめた（福岡県・14歳） ●リンクがカッコいい! リンク専用の武器もあってよかった（北海道・15歳） ●グラフィックがキレイだし、お姉さんもキレイだし……（愛知県・18歳） ●適当にボタンを押しているだけでも、それなりに闘えるのがいい（大阪府・28歳） ●ウエポンマスターモードの武器集めがおもしろかった（神奈川県・?歳）

ファイナルファンタジータクティクス アドバンス
ゲームボーイアドバンス　スクウェア／1月30日発売

●ロウカードシステムがおもしろい（長野県・22歳） ●レベルアップが作業っぽくなく楽しんでやれる（京都府・18歳） ●お手軽なのに本格派（福岡県・35歳） ●ヘルプ機能にかなり助けられた（兵庫県・13歳） ●ジョブがいっぱいあって楽しい（北海道・12歳） ●戦闘時間が長いのが不満（神奈川県・12歳） ●カーバンクルがかわいくて強くて、もう最高～!（宮城県・13歳）

新作ゲームクロスレビュー

今月のクロスレビュー／3月29日～4月30日発売のソフト

新作ゲーム

ドカポンDX -わたる世界はオニだらけ-

ニンテンドー ゲームキューブ　4月10日

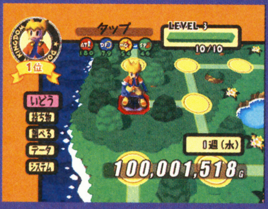

アスミック・エース・エンタテインメント／6800円
テーブルゲーム／ボードゲーム

経験値を稼いでキャラを育成させながらすごろく風のマップを回り、誰よりも所持金を増やそう。

NARUTO -ナルト- 激闘忍者大戦！

ニンテンドー ゲームキューブ　4月11日

トミー／6800円
アクション／格闘・コミック

同名アニメが題材。ナルトたちを操って迫り来る敵を倒せ。簡単操作で必殺技をくり出せるぞ。

お遍路さん ～発心の道場（阿波国）編～

ニンテンドー ゲームキューブ　4月24日

ピンチェンジ／8800円
アクション・アドベンチャー／冒険・健康

四国88ヵ所の寺院を順番に参拝しよう。寺社の見どころなどもわかりやすく解説されているぞ。

水ピン

BoA、ユンソナ、ソニン……。最近、韓国の女性タレントが気になってしょうがない。スッゴクかわいくない？ていうか、かわいい!! ファミ通キューブ+アドバンスのパワーで、ぜひお近づきに……て、関係なさすぎてムリ!?

ドカポンDX (8)
間口が広いうえ、育成要素や戦略性もあってできることが多いのは○。ランダム要素による浮き沈みは理不尽さも感じるものの、逆転性があって先が読めない。テンポをよくする工夫はあるが、それでもやや冗長。多人数プレイは熱いが、待ち時間がツライ。

NARUTO (8)
お手軽な操作でハデな戦いが可能。敵の攻撃を避けたり、そのあとに反撃するのも簡単にできるため、初心者でも攻防の駆け引きを楽しめるのが魅力。アニメ風のグラフィックはキレイで、動きもいい。声の演出も○。常識の範囲内ながら、モードは豊富。

お遍路さん (6)
あくまでもシミュレーター。お遍路さん好きが手軽に運動する健康器具と考えれば○。移動中に実写の画像が表示されるのはいいが、数百歩ごとにしか画像が切り替わらないのは悲しい。また、お年寄りがプレイするには操作性がよくないのが難点。

ローリング内沢

家の近所で、自転車に乗った警察官3人がドムのジェットストリームアタックよろしく1列になって全力疾走してました。しかも真夜中。ちょっとかっこよかったです。いいもの見ました。税金払っててよかった～。

ドカポンDX (8)
運と実力が半分くらいのちょうどよいバランス。他のプレイヤーとの駆け引きも多彩で戦略性も高い。操作性&テンポもよく、ユーザーフレンドリーな作りが最大の良点。ただ、一発逆転の要素はちょい薄めなカンジ。下位になるとツライかも。

NARUTO (8)
2Dアニメキャラのよさを残しつつ3Dキャラへと昇華。そのグラフィックセンスがすばらしい。細かいエフェクトやモーションなども凝っていて◎。テンポのよいスピードから生まれる爽快感が心地よく、格闘ゲームとしての駆け引きも熱い。

お遍路さん (5)
健康管理補助ソフトとしての役割はある意味果たしているとは思うものの、その切り口はちょっとニッチ。お遍路さんに興味のある人ならば楽しめるとは思うが、その演出や構成はまだまだ遊びやすくできるはず。実験的意気込みは評価したい。

本田やよい

この本の読者ちゃんは小中学生がほとんどだと思うけど、学生時代に知りたいことがネットですぐ調べられるってすごくうらやましい。図書館とかに行かなくても気軽に調べられるんだもんなー。いいなー。幸せに思え。

ドカポンDX (8)
相性方式の戦闘は一見単純だけど、シンプルで対象を選ばないので、誰にでも楽しく遊べる。モンスターだけでなくキャラを攻撃できるのもGOOD。対人戦は盛り上がるはず。キャラクターがかわいい、シナリオがとっつきやすいなどの点も親しみやすい。

NARUTO (7)
画面はきれいだし、原作の雰囲気はよく再現されている。ポーズでコンボが確認できる、ガチャプレイでもそれなりに遊べるなど、格闘ゲームが苦手な人でも大丈夫。でも従来の格闘ゲームを越えるほどの強力なウリがあるかというと……うーん。

お遍路さん (5)
年配の方が対象の場合、この色の○が表示されたらこのボタンを押します、みたいな説明がまず必要だと思う。そういった配慮が欠けている。健康グッズと考えても、家の中で2000歩以上歩くための工夫が足りないなど、基本的な部分に違和感を感じる。

デビル藤原

去年、ゲーム大会で優勝したときにもらったイギリス旅行に行きました。そのとき何かの映画を撮影している現場に遭遇。そして昨日、映画館に『007』を観に行くと、なんとそのシーンが！ ちなみに俺は映ってませんでした。残念。

ドカポンDX (8)
これまでのシリーズよりも操作が快適になった。出目によって移動可能なマスがわかりやすいのもうれしい。ライトユーザーにもわかりやすいシステムなので誰でも気軽に遊べるのは○。しかし、いったん下位になると上位にいくのが難しいかも。

NARUTO (8)
2Dのキャラクターながら、かなり動きがリアル。操作が簡単なので、低年齢層やライトユーザーでも気持ちよく遊べると思う。原作の雰囲気が見事に再現されているのでファンにはうれしいが、キャラの種類や技数が少なく感じるかも……。

お遍路さん (6)
ご年配の方が健康管理の一環で遊ぶにはいいソフトかも。四国巡礼に関する情報がビックリするくらいに詰まっているので、四国巡礼に興味のある人なら……。遊ぶならやはりボタンコントローラと専用印籠型歩数計は必須かと思います。

そのほかに今月発売されるゲーム

ゲームキューブ　お遍路さん ～発心の道場（阿波国）編～（専用印籠型歩数計同梱版）　●4月24日　●12800円　●ピンチェンジ

※このコーナーでの評価は、サンプル版（ほぼ製品と同様のもの）を使用しています。サンプルが入手できなかったゲームについては、欄外での紹介にとどめ評価はのち号で掲載します。
※発売日の上のレビュアーのマークは、その批評家がオススメするソフトです。

ニンテンドー ゲームキューブ

おすすめ! おすすめ! おすすめ! おすすめ!

4月25日

GIFTPIA

任天堂／5800円

RPG／冒険・ファンタジー

主人公のポックルとなって、さまざまな事件を解決しながらオトナ式を行うためのお金を集めよう!

9 おつかいゲーム的なシステムだが、それを感じさせないのは○。自分で目的を見つけて達成する喜びが味わえる。徐々に行動範囲が広がり、できることが増えるため、プレイするほどに引き込まれる。街の住人がきちんと生活を送っているのはおもしろい。

9 爆発的なストレートパンチというよりは、ボディーブローがじわりじわりと効いてくるような楽しさが心地よい。世界観がばっちり作られており、その中でくり広げられる物語はプレイヤーの精神の根底にある何かに発見を与えると思う。

8 グラフィックや世界観などのクセの強さ、序盤のせわしなさ、などなど最初はちょっととまどうかもしれないけど、慣れるとじんわりハマってくる。『どうぶつの森』や『巨人のドシン』など、クセがあって自由度の高いゲームが好きな人ならドンウォーリー。

10 ターゲット層はやや高め。かなりクセのある世界観のゲームですが、かなりイイ味を出してます。笑いあり、涙ありのストーリーも◎。中盤以降は若干作業的になりがちだけど、ストーリーの進行を気にしなければ、かなり自由に遊べます。

ゲームボーイ アドバンス

おすすめ! おすすめ! おすすめ! おすすめ!

3月29日

ドラゴンクエストモンスターズ キャラバンハート

スクウェア・エニックス／5980円

RPG／冒険・ファンタジー

3台の馬車を率いて、キャラバンを編成し大陸を冒険しよう。転身でモンスターの強化もできる。

9 前作の楽しさを引き継ぎつつ、新たな魅力が満載。システムはやや複雑だが、難しくはない。やらなければいけないことはシンプルなのに、できることがテンコ盛り。誰にでも楽しめる。過去の『ドラクエ』を知っていると、さらに楽しめるのはニヤリ。

9 他の『ドラクエ』シリーズにもいえることだが、とにかく遊びやすいそのユーザーフレンドリーな作りが秀逸。セリフや演出の細かい配慮が泣かせる。プレイヤーによって幾通りの楽しみかたがある。その自由度の高さと絶妙なバランスに拍手。

10 仲間たちとのふれあいを前面に押し出しつつ、モンスターの育成や合成もしっかり織り込まれている。そういう意味で、シリーズ中もっとも『ドラクエ』を感じた。ローレシアやリリザなどなじみのある地名が出てくるのも、往年のファンにはうれしい。

9 モンスターを鍛えつつ、馬車を編成させていくのが楽しい。馬車に誰を乗せるかで、戦略が変わっていくのでかなり遊び込めるのもうれしい。歩くたびに食料が減っていくので緊迫感も味わえる。難易度は前作よりも若干高めな印象を受けますな。

ゲームボーイ アドバンス

4月18日

エンジェル★コレクション めざせ! 学園のファッションリーダー

エム・ティー・オー／4800円

シミュレーション／ファッション

服を着替えたり、メイクをしてオシャレを磨き、ファッションコンテストでの優勝を目指せ!

7 着せ替えとメイクに焦点を絞った女のコ向け。かわいいグラフィックや、用意された洋服の豊富な点が魅力のひとつ。ゲームとしてはお手軽すぎる感じもあるけど、ターゲットを考えれば納得。似たような作業のくり返しで、淡々と進行するのは残念。

5 洋服や化粧品などが徐々に集まっていき、それによってさまざまコーディネートを楽しめるようになる達成感は◎。しかしそれにともなう友だちとの会話や移動のすべなどはメリハリが薄い。低年齢向けに簡単にするのはいいが単調にするのは×。

5 キャラクターがかわいい、着替えが楽しいなどいい点がせっかくあるのに、メールやメッセージ、イベントのパターンが少なくてやりがいがやや低い。ミニゲームのキャラクターが小さくて操作性が悪いのも難点。文字が小さくて読みづらいのもちょっと……。

7 着せ替え人形的な楽しみが味わえる。アイテムが豊富なのは○。会話のくり返しだけでゲームが進んでしまうので、単調になってしまう傾向あり。ゲームとしては疑問に感じる部分がちょっとあるけど、ターゲットを考えればこれはこれでアリかと。

ゲームボーイ アドバンス

4月18日

ZOIDS SAGA2

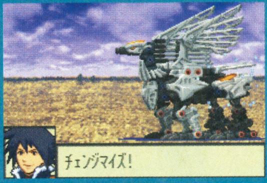

トミー／4800円

RPG／冒険・SF

シリーズ最新作。主人公のゼルとなり部隊を編成して敵を倒そう。ゾイドのカスタマイズも可能。

7 ゾイドやパーツ類の収集、カスタマイズが細かく、攻略しがいのある作り。戦闘のテンポはあまりよくないものの、戦略性の高さを楽しめる。カスタマイズの善し悪しが、戦闘に直接影響するのもおもしろい。つぎにすべきことがわかりにくいのは難点。

5 ゾイドのパーツ集めや改造がこの作品のウリのひとつ。その楽しさの核を盛り上げるメリハリ感は淡く、プレイヤーを世界に引き込ませる何かしらの爆発力がほしいところ。RPGとしてはオーソドックスなスタイルで、安心して遊べる感はあるが……。

6 システムは前作とほぼ同じだけど、マニュアルや本編での説明が不十分な点や、遊びづらさがあまり改良されていない。戦闘アニメがオフにできない（キャンセルは可）など、全体的に展開がたる気味なので入り込みづらいかも。慣れるとおもしろいんだけどね。

7 多彩なパーツでゾイドをカスタマイズしていくのが楽しい。カスタマイズが見た目にも反映されるのは◎。ゲームのテンポもよく、サクサクと進められるが、つぎに何をすべきなのかがわかりにくいので、ライトユーザーにはちょっとツライかも。

ゲームボーイ アドバンス

おすすめ! おすすめ!

4月18日

メダロット弐CORE カブトバージョン／クワガタバージョン

ナツメ／各4800円

RPG／近未来

さまざまなパーツを組み合わせてメダロットを強化させながら、悪の集団ロボロボ団と戦おう。

8 昨年末に限定発売されたものとほぼ同じ。基本的な作りはシリーズの流れ。メダロットのカスタマイズが楽しい。戦闘の戦略性の高さも○。1回の戦闘が長いのが難だが、それを楽しめる魅力がある。ゲーム内の説明が親切で、初心者でもわかりやすい。

7 同名の限定版を市販化したもの。イベントなどが追加されているが、とくに大きな変更点はなし。おなじみのパーツ集め、改造の楽しさは健在。小学生の身近な出来事をテーマにしたストーリー構成がよい。限定版を持っていないファンなら。

7 昨年末に通販された同タイトルの改良版。ストーリーはまったく同じ。イベントの追加、ヘルプや通信対戦の改良などがされているけど、点数プラスには至らない。メッセージがやや読みづらいのが残念。あと、会話画面の色味をもう少し見やすくしてほしい。

8 以前他誌で誌上販売されたものと基本的には同じ。パーツ集めやカスタマイズはかなり熱い。ライトユーザーでもすんなりと遊べるように、ゲーム内で親切に説明してくれるのは◎。ストーリーも低年齢層の男の子とってはかなり魅力的な内容。

※数字は10点満点の総合評価です。

そのほかに今月発売されるゲーム

ゲームキューブ お遍路さん ～発心の道場（阿波国）編～（専用印篭型歩数計＋ボタンロントローラ同梱版） ●4月24日 ●12800円 ●ピンチェンジ

ゲームボーイアドバンス 4月18日
牧場物語 ミネラルタウンのなかまたち

ビクターインタラクティブソフトウェア／4800円
シミュレーション／牧場・育成

畑仕事や動物を飼育しながら生活し、牧場を大きくしていこう。草競馬などのイベントも豊富。

町の人とコミュニケーションを取りつつ、農作物や動物を育てる。同シリーズの基本に忠実な作り。地道な作業が実を結んでいく楽しさは◎。安定した魅力が味わえるものの、新鮮味が薄いのも事実。慣れると快適になる操作方法は、慣れるまでは辛抱。

非常に自由度が高くなんでもできちゃう反面、この箱庭の中でプレイヤーが楽しみかたを見つけられないと、放り出されているように感じる可能性も。生活に慣れるまでがたいへんだが、そこを過ぎるとどっぷりはまる。自分で考え行動しよう。

作物の収穫、家畜の世話、町の人や女の子との会話など、やることがてんこ盛りで、一日があっという間に過ぎていくのが楽しい。のんびりした雰囲気もいい。他機種版と内容はほぼ同じだけど、改良点が多いので、むしろ体験者にこそおすすめ。

農作業や動物の飼育、結婚などいろいろなことができ、かなりのボリュームがある。イベントが豊富なのも◎。自由度がかなり高いぶん初心者は戸惑うかも。操作も若干複雑な印象。とはいえ、自分が一生懸命育てた作物を収穫するのは純粋に楽しい。

ゲームボーイアドバンス 4月24日
魔法のパンプキン ～アンとグレッグの大冒険～

エム・ティー・オー／4800円
アクション／ファンタジー

攻撃方法の異なるふたりのキャラを操って、魂を抜かれてしまった友だちを助け出そう。

ふたりのキャラクターを使い分けるなど工夫があるが、大きく見ればオーソドックスな作り。適度なバランスで誰でも楽しめるのは○。キャラクターや世界観など、全体に洋モノっぽい雰囲気が漂うのは善し悪し。アクションゲームとしての爽快感は薄い。

世界観とグラフィックが個性的で目新しさを感じる。アクションゲームとしてはオーソドックスだが安心感のある作り。しかしながらストイックなカンジは否めず、メリハリが薄く盛り上がりに欠ける印象も。オリジナリティーは評価したい。

絵本というか『ナイトメア ビフォア クリスマス』っぽい雰囲気は個人的には好きだけど、子供にはちょっと怖そう。キャラ切り替え型のアクションゲームとしてはごくふつう。淡々と進めていく感じなので飽きやすいかも。もう少しハマれる要素がほしかった。

アクションゲームとしてはオーソドックス。見た目はかなりインパクトがあるので、システム部分にも何かインパクトが欲しかった。世界観やグラフィックはいい感じ。特徴の違うふたりの主人公を切り替えながら遊べるので、攻略しがいもある。

ゲームボーイアドバンス 4月24日
冒険遊記プラスターワールド ～伝説のプラストゲート～ スターターセット

タカラ／5800円
RPG／冒険・ファンタジー

プラストオン！ で主人公の能力を変えながら、島の交流を復活させるため冒険へ旅立とう。

システムは新しい。フィギュアをつけ替えることで解ける謎があるのもおもしろい。ただ、別売りのフィギュアを買わないと楽しみきれない部分があるのはさみしいところ。RPGとしての作りはいたってオーソドックス。ストーリーの進行が強引なのは難点。

まずRPGとしての世界観が奇妙で魅力的なのだが、それにつけ加えプラストゲートでフィギュアをつけ替えての謎解きがギミックとしておもしろい。フィギュアつけ替えの必然性も高く、ゲームと一体化しているカンジ。作品のテンポもよい。

プラストオンによる能力の違いについて、ゲーム中での説明が不足しているため、人によってはなぜ進めないのかまったくわからないまま中断するはめに陥ることも。フィギュアの切り替えは楽しいけど、かんじんのゲーム内容に魅力が薄いのが難点。

プラストゲートとフィギュアを使ったシステムはかなりおもしろく、ターゲットとなる低年齢層の男の子には魅力的かと。それ以外の点はオーソドックスな内容。ライトユーザー向けに、もう少しプラストゲートの説明をゲーム中でしてほしかった。

ゲームボーイアドバンス 4月24日
冒険遊記プラスターワールド ～プラストオンGP～ スターターセット

タカラ／5800円
アクション／レース

プラストオン！ で形状や性能が異なるマシンを使って、最速のチャンピオンを目指すのだ。

システムは新しい。フィギュアをつけ替えることでマシンの性能が変わるのはおもしろい。ただ、それが勝敗にそれほど大きく影響しないのは悲しいところ。レースゲームとしてはいたってオーソドックス。操作性にクセがあって慣れるまではやや苦労する。

『伝説のプラストゲート』に比べて、フィギュアをつけ替える必然性はそんなに感じられないし、どんなマシンでも上位入賞は可能。ようは慣れ。ノリは『マリオカート』風だが、レースゲームとしての快感は淡い。数々の演出面も弱い印象。

RPG版とは逆に、プラストオンによる能力の変化があまり感じられない。選ぶ車体やカスタマイズで走りが決まってしまう印象があるので、フィギュアを変えてまで遊ぶかどうかは微妙。友だちとフィギュアを交換しながら通信対戦するのが正しいかも。

レースはけっこう力押しで上位を取れるので、あまりフィギュアをつけ替える必然性を感じられない。そういった意味ではゲームの難易度は低いので、誰でも気軽に遊べるかと。演出面がやや地味なせいか、爽快感も淡い印象を受けてしまう。

ゲームボーイアドバンス 4月24日
ZERO ONE

フウキ／5800円
アドベンチャー／SF

全10話からなる戦闘あり、恋愛ありの本格アドベンチャー。失踪した父親の行方を捜し出そう。

マンガ感覚。動きのある視覚的な演出が◎。奇想天外なストーリーは魅力があって引き込まれる。選択肢を選び間違えると、即ゲームオーバーになるのは昔っぽい。何度もゲームオーバーになるが、その直前から再開できるので何度も挑戦する気になる。

基本はコマンド選択式のアドベンチャーゲームなのだが、グイグイと引き込まれていくそのストーリーは秀逸。細かい演出も凝っており、作りは丁寧。遊びやすさも◎。謎解きもしっかり作られており、王道だがじっくり楽しめる良質作品。

サイボーグやヒーローなどが出現するストーリーはやや奇抜だけど、展開はなかなか本格的でおもしろい。推理や敵からの逃亡など、頭を使って進める部分が多く、作りがしっかりしているので、ヒーローものに興味がない人にも十分楽しく遊べるよ。

システムはオーソドックスなアドベンチャーゲームだが、ストーリーが秀逸。遊んでいるうちにどんどんゲームに引き込まれていく。推理の部分もほどよい難易度。超能力やサイボーグ、ヒーローなどのキーワードにときめいてしまう人には最適。

そのほかに今月発売されるゲーム

- ゲームボーイアドバンス 遊☆戯☆王 デュエルモンスターズ8 インターナショナルワールドワイドエディション ●4月17日 ●4800円 ●コナミ
- ゲームボーイアドバンス HUNTER×HUNTER みんな友達大作戦!! ●4月24日 ●4800円 ●コナミ

BEST PICKs of This MONTH
今月はコレがおすすめ

ゲームボーイ アドバンス 4月25日
RPGツクール アドバンス

エンターブレイン／5800円
RPG／作成

用意された素材を組み合わせてオリジナルRPGが作成できる。ゲームデータの交換も可能だ。

8 確かにRPGはお手軽には完成しないし、根気や情熱が必要。しかしそれでも、極力手間がかからないように工夫がなされているのは○。とくにテストプレイしながらゲーム作りができるのはうれしい機能。慣れれば思い描いたRPGを作れるのはスゴイ。

8 グラフィックインターフェイスの採用により直感的に操作方法を憶えることができる。テストプレイとゲームの作成を同時にできるそのシステムも◎。かなり本格的なRPGを作ることも可能。コンストラクションツールとしてのデキは高い。

7 機種や容量の問題などを考えると、かなりユーザーフレンドリーになっているとは思う。思うんだけど、やっぱり操作しててとまどう部分が多く、初心者には不親切さが拭えない。マニュアルを熟読してもやっぱり難しい。大幅な改良を強く望みたい。

8 マニュアルやゲーム中でゲームの作りかたを説明してくれるんだけど、それでもけっこう難しい。さらに根気も必要。必然とユーザーは限られてしまうが、自分でオリジナルのRPGを作れるというのはうれしい。ツールとしての完成度も高いです。

ゲームボーイ アドバンス 4月25日
あずまんが大王 アドバンス

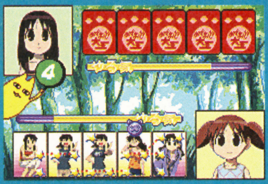

キングレコード／5800円
テーブルゲーム／コミック

25枚のカードでデッキを作り、おなじみのキャラと対決。バトルに勝つとイベントが発生するぞ。

5 独特のルールのカードゲーム。制限時間が厳しく、慣れないと戸惑う部分もあるが、ルールはいたってシンプル。デッキを組むなど、カードゲームらしい楽しみもあり。描き下ろしのグラフィックと録り下ろしの音声は、原作ファンにはうれしいポイント。

5 カードに描かれた星を並べて、リンク＆連携させる簡単ルール。テンポのよさによる爽快さが味わえる心地よさはあり。ただゲームとしては相手との駆け引きはなく一方的な展開なのでメリハリは薄い印象。ファンアイテムの価値は高いかと。

5 原作(とくに大阪)ファンの私としては期待大だったのだけど、リンクや連鎖の概念がわかりづらく、ゲームとしてのやりがいに乏しい。なぜ通信対戦できないのかすごく疑問。ファンアイテムとしても、おまけが音声とアルバムのみで寂しいのは残念。

6 簡単ルールで誰でも気軽に遊べる点は○。テンポもよい。各キャラの音声が入っているのはファンにはうれしい要素だが、全体的に地味な印象を受けてしまう。淡々とゲームを遊んでしまう傾向があり。どちらかというとファン向けの内容かと。

ゲームボーイ アドバンス 4月25日
ファイアーエムブレム 烈火の剣

任天堂／4800円
シミュレーション・RPG／ファンタジー・冒険

仲間を増やしながらバトルを勝ち抜き、物語を進めていく『エムブレム』シリーズ最新作。

9 いかにも続編らしい安定した楽しさ。チクチクと地道にキャラを育てながら、戦略性の高い戦闘を味わうことができる。導入部分がていねいに作られ、シリーズの初心者でも無理なく入り込めるのは○。もちろん、シリーズのファンも満足できる仕上がり。

9 人間関係のドラマが味わえる、おなじみのその演出や構成は◎。今回初心者でも楽しめるようにとこだわったヘルプ機能や、細かいゲームバランスも非常にデキがよい。シミュレーションは苦手という人にぜひともプレイしてもらいたい1本。

8 遊びかたを詳しく説明してくれるので、ファンはもちろん、未経験者でもまったくストレスを感じないはず。プレイヤーが部隊に指示を出すだけで戦わない立場にいるため、いまいち仲間に入り込めてない気分になる点は、個人的に不満を感じるところ。

9 今作はゲームの説明やヘルプ機能がしっかりしているし、序盤の難易度は高くないので、初心者も十分楽しめる。ストーリーは前作よりもまえの話で、前作を遊んだ人はニヤリとする部分あり。新登場のユニットが存在するのはファンにはうれしい。

ゲームボーイ アドバンス 4月25日
サモンナイト クラフトソード物語

バンプレスト／5800円
アクション・RPG／ファンタジー

新米鍛冶職人となり鍛冶師の頂点を極めるため、いろいろな武器を作製しよう。

9 アイテムを組み合わせて武器を作り出すのが楽しい。その武器を活用した、アクション性の高い戦闘もおもしろい。ダンジョンの大きさや敵の強さなど、バランスが良好でファンでなくても楽しめる。キャラクターやストーリーも魅力的で引き込まれる。

7 戦略性のあるアクション部分(戦闘)が心地よく奥深さもあり。かといって難しいわけではなくアクションが苦手な人でも楽しめるシステム。材料を集めていい武器を作れば戦闘もラクになる。そんな小さな達成感がいろいろ散らばっている作品。

8 キャラクターがめっちゃかわいい!! グラフィックはキレイだし、登場人物のセリフも気が利いてて魅力的。武器を作る過程もさほど難しくないけど、逆にいえばやり込みがいはやや低めかな。戦闘が単調で、けっきょくレベルを上げれば進めてしまうのは残念。

8 ゲームのテンポがよく、サクサクとゲームを進められるのは○。武器を作る過程はかなり楽しいし、作製可能な武器が180種類もあるので、やり込みがいがある。戦闘はやや単調な印象。シリーズの特徴である護衛獣などはファンにはうれしい。

アドバンスが豊作!!『ドラクエモンスターズ』、『エムブレム』、『牧場物語』の続編モノ3本は安定した楽しさ。『サモンナイト』、『ZERO ONE』もおもしろい!! ゲームキューブでは『GIFTPIA』。万人向きでないが魅力大。

個人的ピックアップは『GIFTPIA』。オトナも楽しめる作品。オーソドックスな作りだけど『ZERO ONE』もよかった。シナリオと演出の勝利。実験的作品の『お遍路さん』も気になるがユーザーを選ぶなあ。

BGMだけで涙モノの『ドラクエモンスターズ』は親を質屋に入れてでも絶対買い。『サモンナイト』と『牧場物語』も買い。本数のわりに遊びがいのあるソフトが豊富で、ゴールデンウィークの移動中も退屈しないハズ。

今月は良作ぞろい。『GIFTPIA』と『ファイアーエムブレム』は超おすすめ。『ドラクエモンスターズ』もかなりハマります。というか8点以上つけたゲームは、そのジャンルが好きな人なら買いです。

編集部注目ソフト大紹介!!

新約 聖剣伝説®

しんやく せいけんでんせつ

ゲームボーイ アドバンス®			
アクション・RPG	夏発売予定	スクウェア・エニックス	ゲームボーイアドバンス専用
冒険・ファンタジー	価格未定	プレイ人数・1～2	バックアップ機能つき
			GBA専用通信ケーブル対応
			容量未定

今月から始まったこのコーナーでは、編集部が注目しているソフトをいろいろな形で紹介していくのだ！ 栄えある第1回目は、『聖剣伝説』シリーズが大好きなひちゃこ&水ピンが『新約 聖剣伝説』をマンガで紹介するぞ！

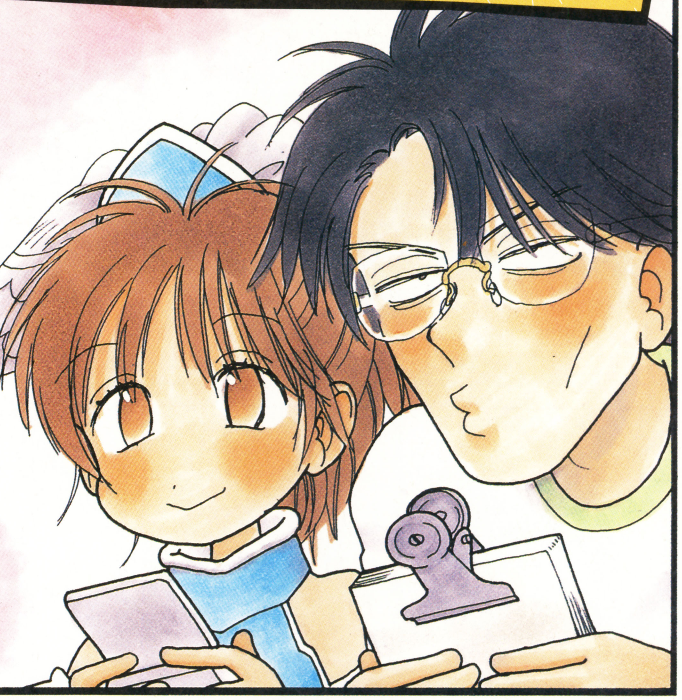

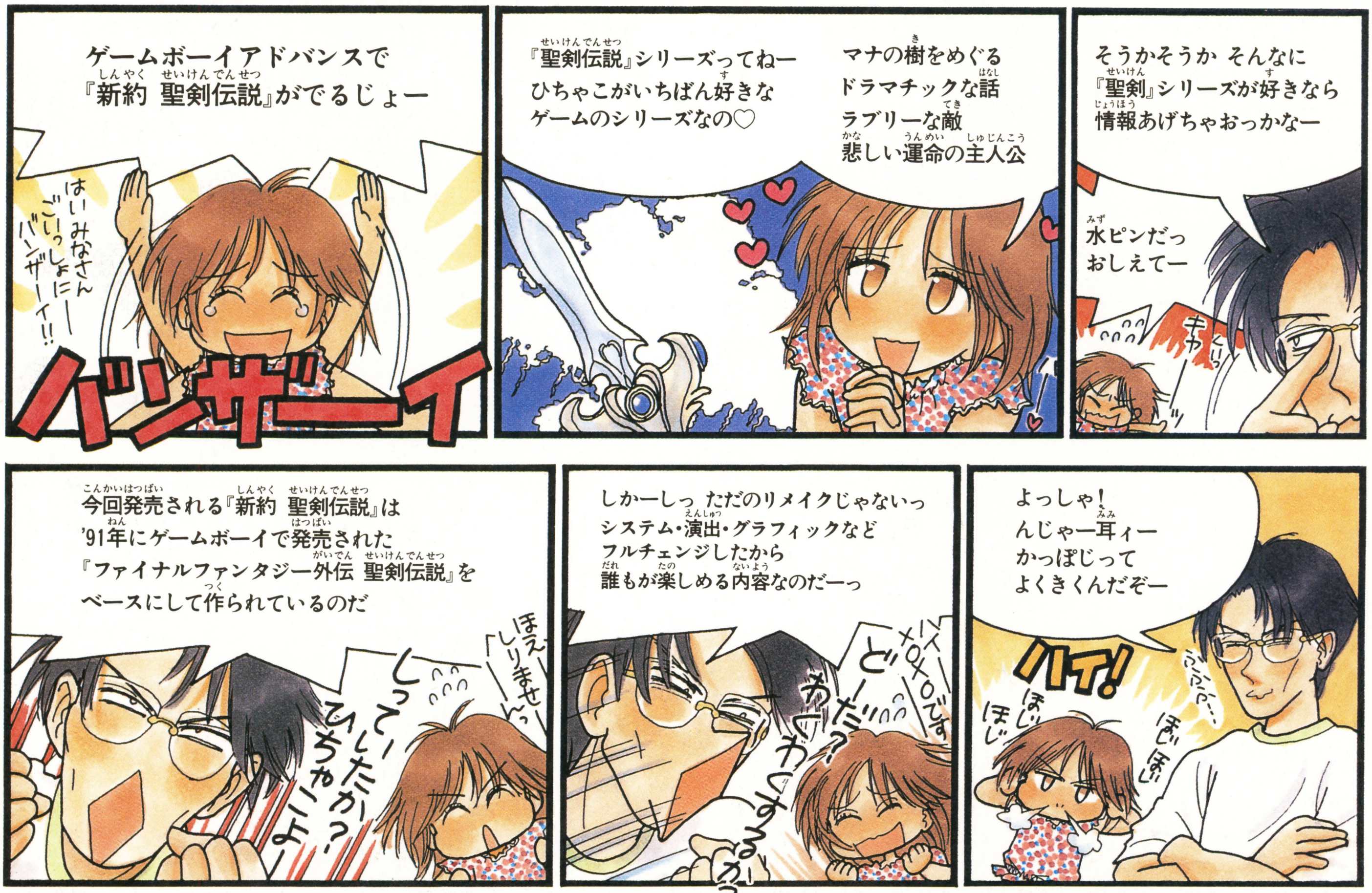

©SQUARE ENIX CO.,LTD.All Rights Reserved. Developed by BROWNIE BROWN
©1991 SQUARE ENIX CO.,LTD.All Rights Reserved.

主人公が選べる!

ヒーロー、ヒロインのどちらかを選んで冒険に出発! どちらで始めても、もう片方が途中でパートナーとして登場し、助け合いながら冒険することになるのだ。

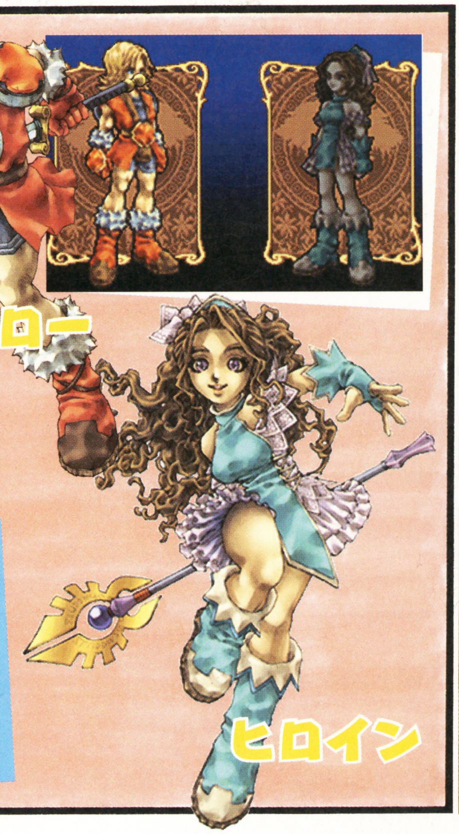

⬅同じイベントでも、選んだ主人公によって視点が変わるのだ。

➡上の写真と同じイベントなんだけど、ヒーローのときと違うでしょ? 両方とも遊べば楽しさ倍増って感じだぞ。

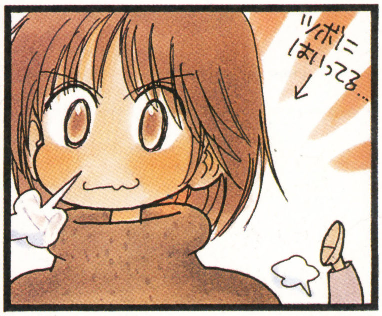

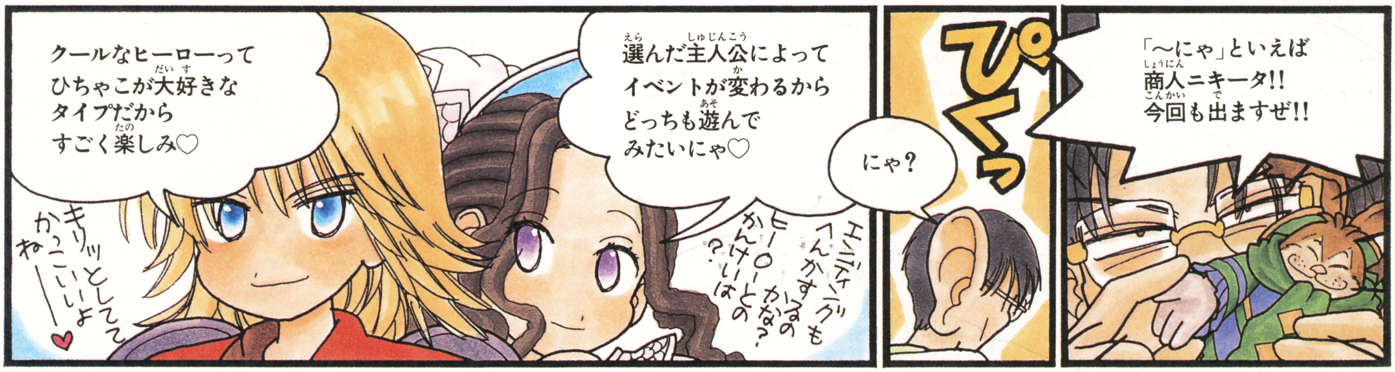

かわいいらしいキャラクターも登場!

ひちゃこ先生が『聖剣伝説』シリーズにハマったいちばんの理由はキャラクターのかわいさなんだって。かわいくて個性的なキャラクターがたくさん登場するよ!

⬅⬇いろいろな場所を渡り歩いて商売している巨大ウサギネコ。お金にうるさい。「～にゃ」が口ぐせ。

⬅プレイステーション版『聖剣伝説 レジェンドオブマナ』で大人気だったサボテン君も登場するぞ!

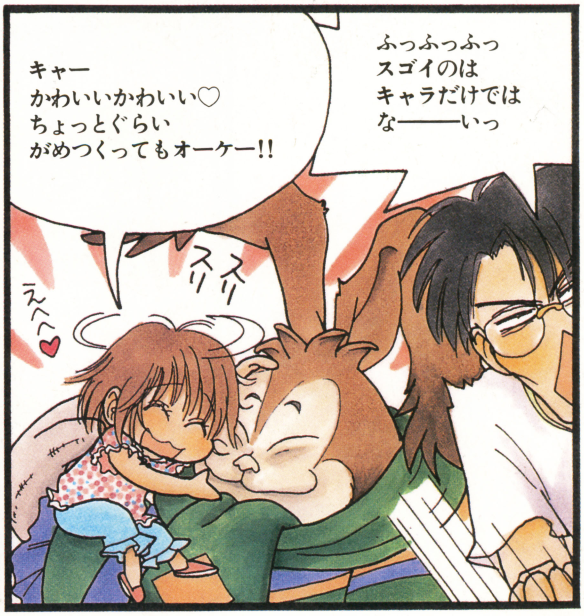

コレは便利!! リングコマンド

スーパーファミコン版『聖剣伝説2』から登場した便利なリングコマンドが本作にも採用されているのだ。最初に発売されたゲームボーイ版にはまだリングコマンドがなかったんだよね。詳細については次号で紹介するので待っててね。

ぐるぐる回る!

⬆主人公のまわりをアイコンがぐるぐる回るのだ。回してるだけでも楽しいぞ。

⬅⬆アイテムを使ったり、武器や防具を装備したりするのも全部リングコマンドでお手軽にできちゃうのだ!

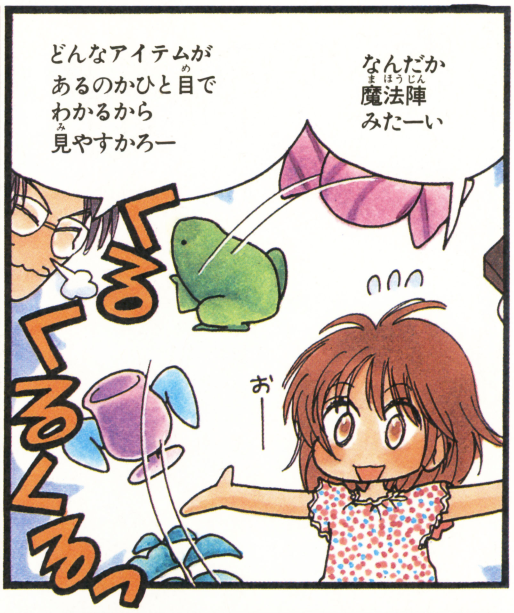

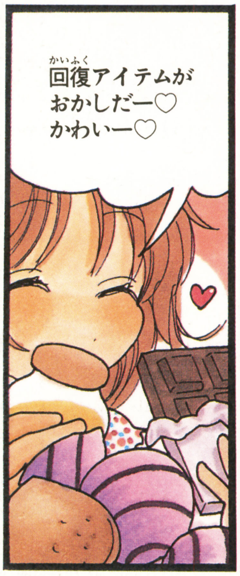

大迫力のデュエルシーン!!

ヒーローが最初に戦うことになるジャッカルとのデュエルシーンを紹介! ゲームボーイ版と比べると演出やグラフィックが大幅にパワーアップしているのがわかるよね。しかも攻撃パターンも増えてるんだって。手ごわそう!?

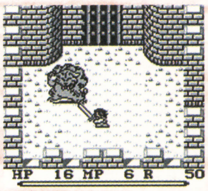

⬆これがゲームボーイ版のデュエルシーンなのだ。

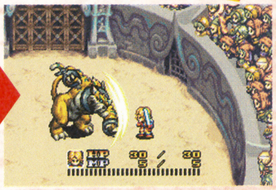

⬆演出やグラフィックが大幅にパワーアップ! 闘技場の観客も増えているね。

いろいろな武器があるぞ!

⬅ヒーローの武器といえばやっぱり剣。最初から装備してます。

➡弓は相手に近づかなくてもダメージを与えられるからお得だね。

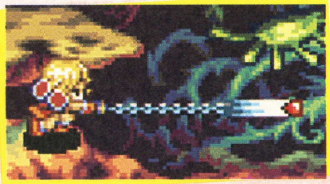

⬅攻撃範囲が広いけど、そのぶん連続で攻撃できないのだ。

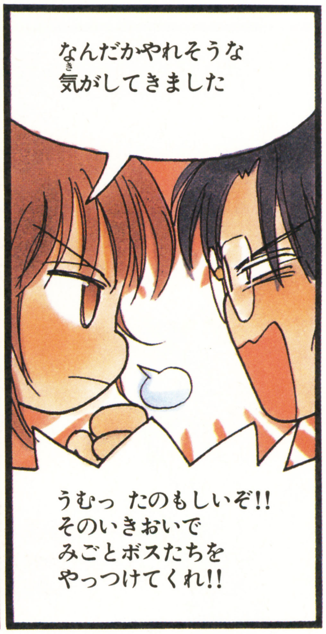

⬅巨大なボスとのバトルも『聖剣伝説』の魅力なのだ！

➡変幻自在な攻撃パターンを持つバンパイア。動きも滑らかで思わず見入ってしまうほど。

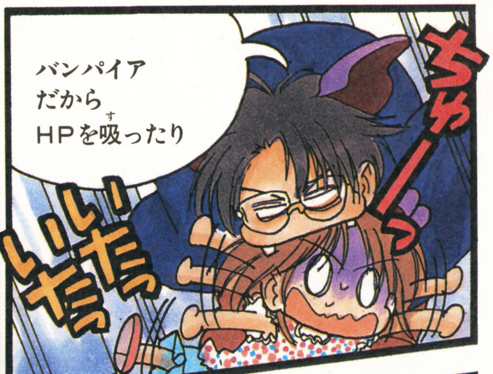

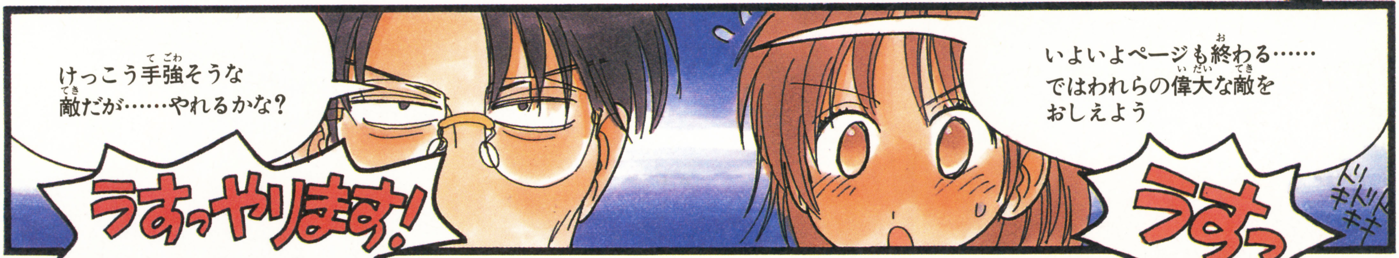

主人公たちの敵　シャドウナイト

グランス公国の建国者“グランス公”のひとり息子であり、公国の若きリーダー。“マナ”の力に頼らないみずからの理想国家を築くため、“邪教徒”と称してマナの一族を迫害するなど大胆な行動を取るようになる。

⬅マナの一族であるヒロインが住む村もシャドウナイトに迫害されてしまう。

⬇なんとヒーローの両親はシャドウナイトに殺されてしまったらしい！　敵討ちだ！

⬆公国主催のモンスターと奴隷剣士の闘い“デュエル”を開催するシャドウナイト。ヒーローも奴隷剣士のひとりだった。

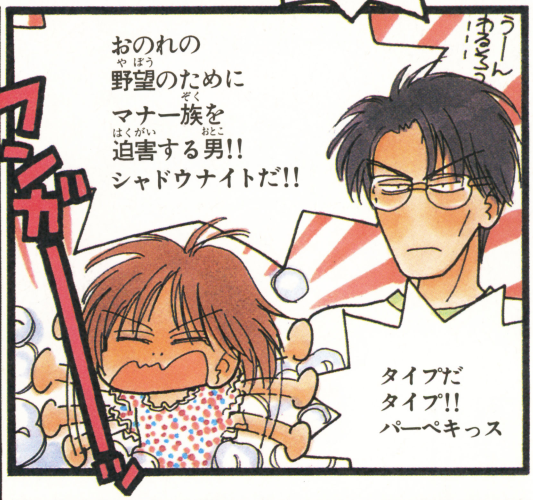

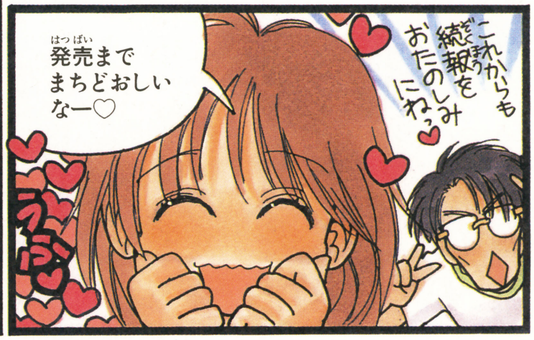

TOMY
Dream Energy
GAME BOY ADVANCE
忍術あり!幻術あり!
忍者アクションあり!の大活劇!
NARUTO
-ナルト-
忍術全開!最強忍者
大結集
5月1日発売予定
メーカー希望小売価格 4,800円(税別)
ジャンル:横スクロールアクションゲーム　プレイ人数:1人
CERO
全年齢
全年齢対象
きまった!必殺技が炸裂!
大迫力のカット・イン!
うずまきナルト連弾炸裂!
秘技!魔鏡氷晶!
ギャグ技も満載!
各キャラクターの個性豊かな必殺技も再現!
人気キャラが総登場!
ナルトかサスケを選んでプレイ!
サクラで体力回復だ!
おなじみのキャラクター登場で盛り上がるぞ!
道を切りひらいて駆け抜けろ!
敵を蹴ちらしてゴールを目指せ!
会得した忍術で道をひらけ!
アイテムの使い方も重要だぞ!
山あり谷ありのフィールドを、技とテクニックで進め!
好評発売中!!
NARUTO
-ナルト-
激闘忍者大戦!
メーカー希望小売価格 6,800円(税別)
ジャンル:痛快!忍者対戦格闘　プレイ人数:1~2人
必殺技が炸裂!
雷切
表・蓮華
うずまきナルト連弾
獅子連弾
夢の対決!
興奮の臨場感!
多彩な技の数々!
楽しみ方は7つ!
©岸本斉史 スコット/集英社・テレビ東京・ぴえろ
©2002 TOMY
および NINTENDO GAMECUBE GAME BOY ADVANCE・ゲームボーイ アドバンス・ADVANCE は任天堂の登録商標です。
*お求めは全国有名デパート、スーパー、玩具店で。
*このページに掲載されている商品の価格は、すべて消費税抜きの標準小売価格です。
*画面は開発中のものです。掲載の写真と商品の仕様が一部異なる場合がありますので、ご了承ください。
トミーの商品はこども商品券で
デパート・スーパー・玩具店で販売しております。
株式会社トミー
〒124-8511 東京都葛飾区立石7-9-10
TEL.03-3693-8655
たのしいTOMYの情報はインターネットで http://www.tomy.com
(携帯電話でもアクセスできます。)

季節の変わり目を人気ゲームで過ごそう!!

攻略の節句

特集

ドラゴンクエストモンスターズ キャラバンハート™
24ページから

FIRE EMBLEM ファイアーエムブレム 烈火の剣
44ページから

THE LEGEND OF ZELDA ゼルダの伝説 神々のトライフォース&4つの剣
50ページから

RPGツクール アドバンス
54ページから

GIFTPIA ギフトピア™
58ページから

プレゼントは006ページ!

ゲームボーイ アドバンス®

RPG	3月29日発売	スクウェア・エニックス	ゲームボーイアドバンス専用 / バックアップ機能つき / 通信ケーブル対応
冒険・ファンタジー	価格5980円	プレイ人数・1〜2	モバイルアダプタGB対応 / 容量64メガ

ドラゴンクエストモンスターズ キャラバンハート™

転身に役立つデータもバッチリお見せするぞ!

第4章までの攻略ポイントから転身に関するデータまで、お役立ち情報てんこもり。新着ニュースも見のがし厳禁だ!

新着情報1 究極の職業を大公開! 22番目の職業とは!?

新たに判明した職業は、新職業を含む3種類。なかでも注目は、"転生"の秘技を持つ転生士だ。これは技に共鳴した魔物を倒すと、職業を持つ人間に転生するという驚きの技なのだ!

メタルハンター

⬅堅いスライムには、コイツの特技でダメージを与えろ!

多大な経験値を持つ、メタル系スライムだけが彼らの標的。

盗賊

宝箱にかけられたワナをかぎわける、鋭い観察力の持ち主だ。

⬅戦闘中には巧みな手わざで、魔物からお宝を盗みとるぞ!

転生の秘技を操るぞ!

魔物の生命を操る特殊な術を持つ職業。どこで会えるのかな?

⬇転生が成功すれば、人間になった魔物を仲間にできるぞ。

⬅モンスターごとに、どの職業に転生できるか決まっているのだ。

転生士

新着情報2 伝説の大陸のどこかに存在する不思議な島

キーファが冒険する伝説の大陸には、多くの謎が隠されている。そのひとつが、スライムだらけの不思議な島。はぐれメタルやゴールデンスライムなど、珍しいスライムも出現するらしい。冒険の目的を果たしたキミなら、この島に出会えるかも?

⬅スライムだらけの島だなんて本当なのかな? さっそく、町の外に出てみると……。

⬆メタル系のスライムがずらり登場。全員倒せば経験値ガッポリか……うひひ。

⬆究極ってことは、あのグランスライムを超えるってこと? き、気になる〜!

島の形をよく見ると

➡なんだかヘンテコな形の島だけど、これってスライムの顔!?

ヘンテコな生き物もいるぞ

⬅奇妙な外見を持つ、謎の生物が出現。どう見てもスライムっぽくないけど?

はみだしおたより

これからもファミ通買うのでとにかく当ててーください。（大阪府・ピクルスモンキー）

●今年大流行のピクルスをペンネームにつけるとは、おぬしなかなかやるな（6ページを見てみよう）。

©ARMOR PROJECT/BIRD STUDIO/SQUARE ENIX All Rights Reserved..

新着情報3 6色のカラーオーブを集めると何かが起こる?

どんな願いもかなえてくれるという“ロトのオーブ”以外にも、いろんな色に分かれた“カラーオーブ”が存在するという情報をキャッチしたぞ。このカラーオーブを集めて、どこかにある祭壇に捧げると、なんとダンジョンが出現! カラーオーブの色の組み合わせによって、ダンジョンの様子が変化するらしいぞ。

大陸に散らばるカラーオーブを捜せ!

⬇願いがかなうと捧げたオーブは消え、新たなオーブが世界に散らばるらしい。

➡カラーオーブは6色。いろんな組み合わせで集めて冒険を楽しもう。

不思議な扉の向こうに待つものは?

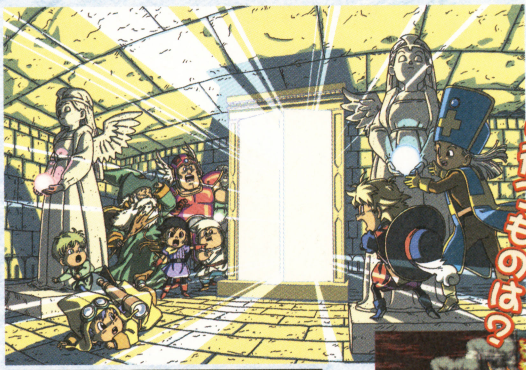

⬆迷宮に登場する魔物の系統は、祭壇に捧げたオーブの色によって変化するのだ。

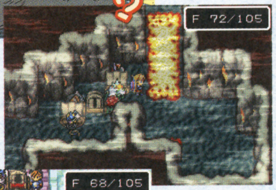

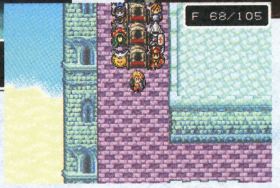

⬆⬅不気味な迷宮から塔の迷宮まで、さまざまなダンジョンが出現するぞ!

新着情報4 通信対戦でアツくなれ!

通信対戦の基本ルールは、通常の戦闘と同じ。伝説の大陸で目的を達成したキャラバンリーダーどうしなら、1台の馬車のみで3回戦での勝敗を競う“トリプルマッチ”が選択できるぞ!

ルールは3種類

フリールール
“なんでもアリ”のルール設定

エニックスルール
エニックスオススメの基本モード

ローカルルール
3つのルールを自由に設定

ルールを決めたらキャラバンを編成しよう

⬅まずは対戦させる馬車を編成。自慢のメンバーを選んで、万全の態勢で戦いに臨め!

いよいよ試合開始! キミの実力が試されるときだ

⬅相手のキャラバンを全滅させたほうが勝ち。友だちと腕を競いあおう!

トリプルマッチは奥が深いぞ

➡編成画面で上にある馬車から順に登場。相手の馬車の順番や編成を読んで、慎重に戦略を練ろう。

新着情報5 こんな魔物も登場!

恐ろしい魔力を持つ、2体のモンスターに転身するためのヒントが判明したぞ! 上級ランクの種族の転身元から生まれるモンスターだけに、その能力ははかり知れない!?

⬆敵1グループを弱体化させるやみのはどうを使いこなすぞ。

⬆体が黄金化した野獣。息系の攻撃に対する耐性の高さが自慢だ。

はみだしおたより
あ! 背後をネズミが……。チューじゃなくてキューって鳴くんですよ。(山形県・時流稀あきる)
●ドジョウはチュウって鳴くらしいよ。タモリが言ってた!

1章 少年の旅立ち

～デルコンダル地方～

キャラバンの最大馬車数　1台

仲間に加わってくれる職業　戦士／僧侶／地図士／踊り子

デルコンダル地方　全体マップ

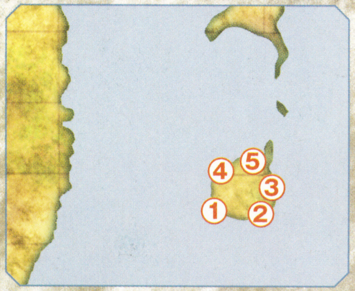

①迷いの森
②ベースキャンプ
③旅の行商キャラバン
④デルコンダルの町
⑤旅立ちの洞くつ

1章 攻略フローチャート

グランエスタード王国 → 迷いの森 → ベースキャンプ → 旅の行商キャラバン → デルコンダルの町 → 旅立ちの洞くつ → ローレシア地方へ

長い冒険の始まりだ!!

グランエスタード王国

グランエスタード城で暮らすキーファは、城を抜け出しては王様にしかられてばかりの毎日を過ごしていた。そんなキーファが未知の大陸に迷いこんだきっかけとは……？

バルコニーから城を抜け出そうとしたキーファに、王様はカンカンの様子。あわてて自分の部屋に逃げこんだキーファに、どこからか不思議な声が聞こえてくる。気づくと、目の前には見たことのない光のうずが……！

⬅王様は本気で怒っているみたい。こりゃマズい、早く逃げなきゃ！

➡部屋のどこかに隠れたキーファ。これでひと安心と思っていたら……。

キーファの目の前に

旅のトビラが出現！

⬅うずの向こうに広がる見知らぬ世界。ここからキーファの冒険が始まるぞ！

迷いの森

光るうずに飛びこんださきは、木々が生い茂る深い森の中。ルインが率いるキャラバンと出会ったあとは、初めての戦闘に挑むことになる。まずはここで肩ならしをしておこう。

森を歩いていくと、魔物に行く手をふさがれて立ち往生しているキャラバンに出会う。彼らにはいまリーダーがいないので、魔物と戦えずに困っているようだ。ここは代理リーダーを引き受けて、キャラバンをピンチから救ってあげよう。

⬆指示を出すリーダーがいないために、キャラバンは立ち往生しているのだ。

⬆迷いの森では2体のドラキーが相手。新リーダーのお手並みを披露しよう。

がんばれ新リーダー！

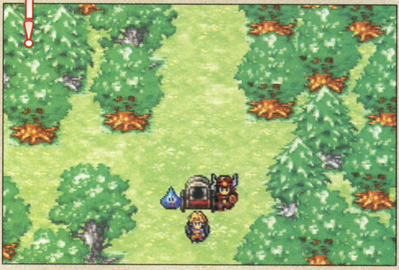

⬅ダンジョンはさほど広くない。さっさと魔物を蹴散らして、仲間たちと迷いの森を脱出しよう！

キーファ兄ちゃんがリーダーになってくれれば安心だね！

両親の病気を治すため、馬車を率いて旅に出た少年。父親も昔はキャラバンリーダーだったようだ。

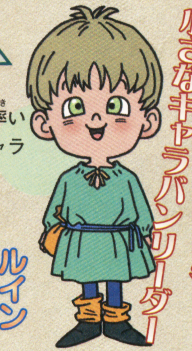

ちょっと頼りない(!?)小さなキャラバンリーダー

ルイン

1章で出現するモンスターリスト

デルコンダル地方全域

モンスター	落とすG	経験値
おおなめくじ	2	2
こんぺいとう	3	3
せみもぐら	3	2
ドラキー	1	1

旅立ちの洞くつ

モンスター	落とすG	経験値
おおなめくじ	2	2
おおみみず	3	3
おばけキャンドル	2	3

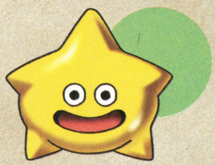

はみだしおたより

『ドラクエ』ファンなので、もう少し『ドラクエ』の情報を載せて欲しい。（静岡県・ジャムおじさん）

●今月は全19ページの超ボリュームで『ドラクエ』情報をお届けしているよ。どおどお？

ベースキャンプ

迷いの森を抜けて東に進めば、ルインたちのベースキャンプに到着。宿屋で疲れた体を休めたあとは、教会で冒険の書に記録するのも忘れずに。

キャンプにはキャラバンに詳しいギャバンをはじめ、さまざまな人々がいる。彼らは冒険に役立つアドバイスや知識を教えてくれるので、あいさつをかねて話しかけてみるといいぞ。

➡食料の補給にはGが必要。金欠に注意！

⬅仲間の助言は聞いて損ナシ。ちゃんと聞こう。

旅の行商キャラバン

ベースキャンプの北には、旅の商人たちのキャンプがある。彼らに話しかけると、キャラバンを支える食料についての情報を教えてくれるのだ。

品物を買うことはできないけれど、旅するうえで重要な知識を聞けるのがここ。右はじにいる商人は、無料で食料を100も補給してくれる。食料が少なくなったらここに戻ってこよう。

➡食料に関する知識はもらさずチェック！

⬅タダで食料をくれるなんて気前いいよね。

デルコンダルの町

デルコンダル地方の北西に位置する町には、宿屋や教会、旅の商人がいる酒場などの施設がある。つぎの目的地に向かうまえに、食料やアイテムをしっかり買いこんでおこう。

ルインの家に行くと、両親は病気で寝こんでいる。父親のウエインによれば、この国を離れるためには北東の洞くつを通らなければならないようだ。そのためには、ある人の許しを得なければならない。このあたり仕切っている人といえば……!?　この町のどこかにいるのだろうか!?

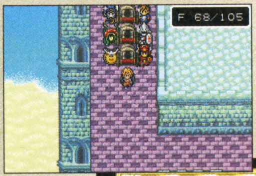

⬅酒場には、旅に出たがっている踊り子がいるぞ。

➡病にふせるルインの両親。なんとか助けてあげたいよね!?

洞くつを通るには？

⬆しっかりキャラバンを編成していないと、つぎの土地へ向かうことはできないぞ。

施設利用ガイド

宿屋	10G
酒場にいる商人	
やくそう	8G
どくけしそう	12G
りんご	20G
おおきなりんご	55G

旅立ちの洞くつ

デルコンダルの町で通過の許可をもらったら、北東にある洞くつへ。それほど広くないダンジョンなので迷うことはないはず。スラロンの残り体力に注意して進めばオーケーだ。

洞くつに入ると、門番に通してほしいと詰め寄る魔法使いの女の子の姿が。どうやらこの女の子もここから先に進めないらしい……。魔女っ子を夢見るアリサも隣りの国に向かうようだけど、このさきでふたたび会うことはあるのだろうか？

⬅ひとりで洞くつに向かおうとするアリサ。ちゃんと許可はもらっているのだろうか？

➡馬車を守るのはスラロンひとり。必ずやくそうを用意していこう。

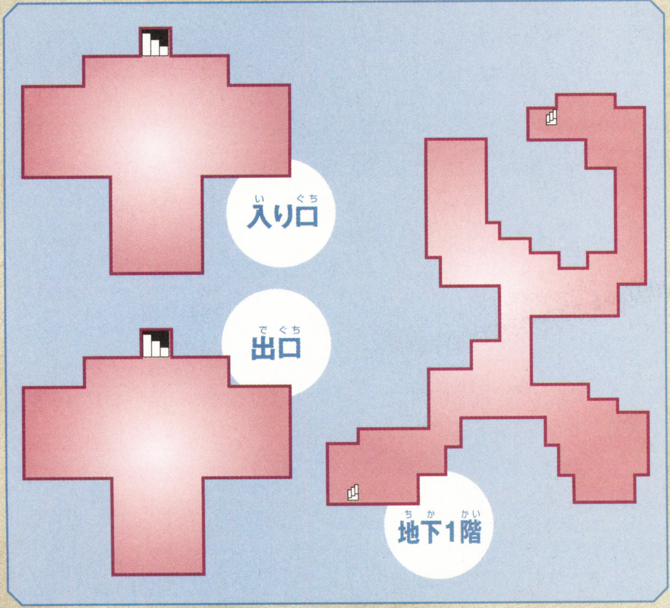

キャラバンハートなんでもQ&A その1

Q 食料の減りかたと地形の関係を教えて！

A 平地を歩けば食料を節約できるぞ

食料の減りは平地、森、山、砂漠の順に早くなっていく。つぎの目的地に向かうときは、できるだけ平地や森を移動して食料を温存するといいだろう。ちなみに、馬車に乗っている仲間の数は食料の減りかたに影響しないぞ。

⬆ルートの選びかたしだいでは、すぐに食料が尽きてピンチを招くことも。

はみだしおたより

これからもおもしろい内容があったらまた本にしてください。（新潟県・山添満里奈）

●今号分のおもしろい内容はすべて出し尽くしたので、もうないよう（内容）。ぷぷっ。

2章 伝説を探して
～ローレシア地方～

キャラバンの最大馬車数：1台→2台

仲間に加わってくれる職業：魔法使い／商人×2／地図士／武闘家／釣り師／狩人

ローレシア地方　全体マップ

1. ローファの村
2. ローレシア城
3. 西のさばく
4. 旅の行商キャラバン
5. リリザの町
6. 勇者の泉の洞くつ
7. ローレシアの船つき場
8. ナゾの老人の家
9. 北東のほこら

2章 攻略フローチャート

ローファの村 → ローレシア城 → ローファの村 → 西のさばく → 旅の行商キャラバン → リリザの町 → ナゾの老人の家 → 勇者の泉の洞くつ → ローレシアの船つき場 → ナゾの老人の家 → ローレシア城 → 北東のほこら

ローファの村

新大陸に到着すると、ルインがベースキャンプを張ろうと提案。キャンプで旅の疲れをいやしたら北にある小さな村へ。ここからは遭遇する魔物たちもちょっと手ごわくなるぞ！

村は小さいけれど、幻魔やロトのオーブに関する話などの貴重な情報がゲットできる。宿屋にはデルコンダルの町で会った占い師リーラがいるので、話を聞いてみるのもいいだろう。

施設利用ガイド

宿屋		道具屋			
宿屋	15G	やくそう	8G	りんご	20G
		どくけしそう	12G	おおきなりんご	55G

⬆道具屋の商人見習いには悩みごとがあるみたい。

オ、オバケ!? 見たいような怖いような…

⬅城に出るという幽霊は、少年の夢とつながりがあるのか？

ローレシア城

ローファの村の北西に建つ古びた城。城内の宝箱には貴重なアイテムが入っているので、城をあとにするまえにゲットしておきたい。

城内の亡霊が語るように、ここにはかつて勇者ロトが住んでいたようだ。崩れかけたこの城に、主はいるのだろうか？

伝説を語り伝える亡霊たち

➡この地を守る亡霊たちは、勇者の出現を待ち続けている。

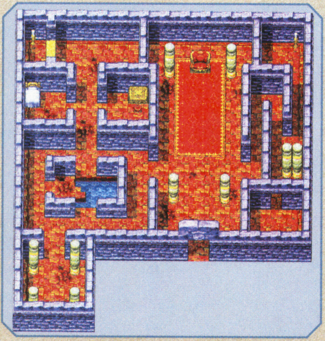

西のさばく

ローファの村の西に広がる砂漠には、何か秘密が隠されているようだ。食料の減りが激しい場所なので、残り食料数に注意！

なにもなさそうに見える場所だけど、一度は探索しておきたいのがこの砂漠。食料をかなり消耗してしまうのが辛いところだが、それに見合うだけの発見があるかもしれないぞ。

砂漠には何がある？

⬆砂漠を訪れるまえに、ローファの村でりんごを買っておくといいぞ。

2章で出現するモンスターリスト

ローレシア城付近

モンスター	落とすG	経験値
ももんじゃ	3	6
バンパイアラット	4	4
サボテンボール	3	5
キラースコップ	6	16
はなもどき	5	6
かまいたち	10	8
スライム	2	4
パペットマン	5	5

ローファの村付近

モンスター	落とすG	経験値
とげぼうず	3	2
ホイミスライム	6	4
ミノーン	4	3
こんぺいとう	3	3

ローレシア城北付近

モンスター	落とすG	経験値
キラースコップ	6	16
はなもどき	5	6
かまいたち	10	8
バンパイアラット	4	4

勇者の泉の洞くつ

モンスター	落とすG	経験値
ゴースト	5	7
つちわらし	3	6
ドラドン	6	8

はみだしおたより

この星のいちばんになりたいのゲームでおれは！（秋田県・ファミレス店長）

●オレのページグランプリでずっと5位なのクッキングで私は！ それだけ！（ワタナベリイ渡辺）

旅の行商キャラバン

ローレシア城を西に進むと、商人たちのキャラバンに遭遇。ここで売っているアイテムは高価なものばかりだが……。

旅の商人が扱う品物は、どれも珍しいものばかり。ただし、貴重な品だけに値段も高め。どこかで商人を仲間にして、お金を稼いでから戻ってくるのも手だぞ。

⬆商人オススメの掘り出し物は、買っておいて損はないはずだ。

商人が扱っている商品

？？？	？G
アモールの水	777G
せかいじゅのしずく	11755G
まほうのせいすい	1234G

リリザの町

町の一角にある民家には、魔物を研究する老人が住んでいる。この老人はギャバンの友人。キャラバンに力を貸してくれるかもしれないぞ。

ギャバンの友人をはじめ、町には重要な情報をくれる人がたくさんいる。教会では勇者の泉や、幻の料理人に関する話を聞けるぞ。しっかり情報を集めたら、つぎの目的地に向けて出発だ。

施設利用ガイド

宿屋		10G
道具屋	やくそう	8G
	めざめのこな	30G
	キメラのつばさ	50G
	りんご	20G

道具屋で貴重な情報をゲット！

➡おじさんがオススメする食材は、いまは仕入れてないようだけど……。

⬅なにやらブツブツつぶやいている老人。何を研究してるのかな？

キャラバンハートなんでもQ&A その2

Q ちいさなメダルが集まらな～い！

A 根気よく歩き回るべし

メダルがフィールドのどこに出現するかはランダム。歩き回って地道に集めるしか方法はないぞ。

⬆町やベースキャンプを出入りするたびに配置が変わるようだ。

ナゾの老人の家

ローファの村を北にどんどん進んでいくと、ひとりで料理を楽しんでいる老人の家に着く。以前は有名な料理人だったようだけど……？

ひとりで暮らしているこの老人は、なぜか人が嫌いのようだ。話しかけてもジャマ扱いされてしまう。どこかに弟子がいるらしいが、その人物に会えば話を聞くことができるかも？

⬅せっかく訪ねたのに、返ってきたのはそっけない言葉。冷たいな～。

➡ローファの村に弟子？ そういえば料理の上手な人がいたような気がするけど……。

弟子って誰のこと？

勇者の泉の洞くつ

勇者が体を清めたという、聖なる泉がこんこんと湧き出す洞くつ。泉のそばにいる僧侶は、勇者がここにやってくる日を待ち続けているようだ。

泉の前にいる女性は、体を清めにきたわけではなさそう。この泉の水はおいしくて、料理にも向いているらしいが……。

⬅僧侶が待ち続ける勇者は、この世界のどこにいるのだろうか？

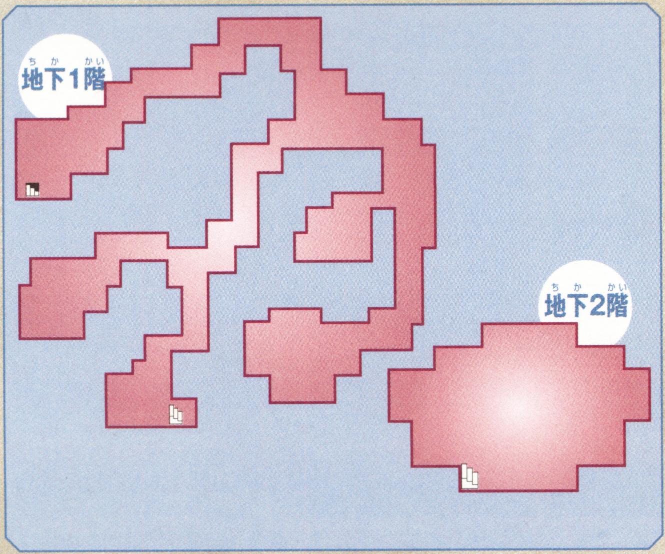

ローレシアの船つき場

ローレシア地方の北端には、連絡船が行き来する船つき場がある。船員の話によると、大嵐で船の積み荷がほとんど流されてしまったらしい。

連絡船の近くにいる商人は、珍しいものが好きらしい。彼の出す条件に応えてあげれば、なにかお礼をくれるかもしれないぞ。

⬅レアなものを見せればいいことがある？

北東のほこら

リリザの町の北東にあるほこらにいるのは戦士ひとりだけ。中央には紋章のような模様が入った祭壇があるが、なにか秘密が隠されているのだろうか？

ほこらにいる戦士は、聖なる泉を目指してここにやってきたらしい。初めて訪れたときには何も起こらないが、ある出来事をきっかけにして、ほこらに変化が起こる。ローレシア地方でやるべきことを終えたら、ふたたびこの場所を訪れてみよう。

あれ？ 何もないけど……

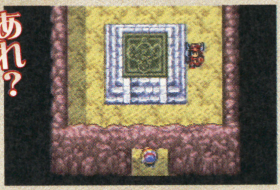

⬆祭壇に描かれた紋章が意味ありげだが、乗っても何も起こらないぞ。

⬆この戦士が言うとおり、ここは勇者とは関係ない場所なのだろうか。

空振りで終わり？

はみだしおたより

救出したぞ。ビッシビシと鳴いてた。あとプレゼントはビッシビシシールで決まり。（青森県・総裁の小屋から）

●ビッシビシシール500円って安くない？ てゆーかビッシビシTシャツ欲しい。

3章 ココロとカラダ

～サマルトリア地方～

キャラバンの最大馬車数	2台→3台
仲間に加わってくれる職業	占い師／医術士／騎士／剣士／戦士

サマルトリア地方　全体マップ

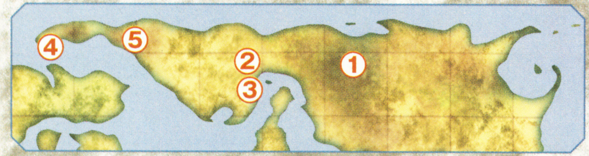

1. サマルトリア城
2. ローラの門
3. 古びたほこら
4. サマルトリアの船つき場
5. 湖の洞くつ

3章 攻略フローチャート

サマルトリア城 → ローラの門 → 古びたほこら → 湖の洞くつ → サマルトリアの船つき場 → ローラの門

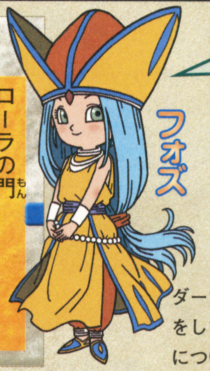

ダーマ神殿で神官をしていた。転職について修行中だ

サマルトリア城

最初の目的地サマルトリア城に行くには、砂漠と山を越えなければならない。ベースキャンプで食料を満タンにしておけば安心だぞ。

サマルトリアの王様は、ローラの門にいる魔物に悩まされているらしい。お城に行ってみると、魔物を退治するためにやってきた勇ましい一家がいる。王様が気にかけているということは、ローラの門には何か重要な秘密でもあるのかな？

ローラの門に魔物が!?

↑魔物はなんのために門にいすわっているのだろう？

↓王子はキーファたちに興味があるようだ。あとで宿屋にこいと言い残していくぞ。

王様の前には勇敢な一家の姿が

←魔物退治に挑むという、腕に自信のありそうな一家。王様も期待してるみたいだね。

施設利用ガイド

宿屋	30G
酒場にいる商人	
やくそう	8G
アモールのみず	50G
どくけしそう	12G
キメラのつばさ	50G
めざめのこな	30G
おもいでのすず	75G
りんご	20G
おおきなりんご	55G

キャラバンハートなんでもQ&A その3

Q 序盤で覚えたい特技は？

A まずはホイミを覚えよう！

いざというときのために、まっ先に覚えたいのがホイミ。ボス戦に備えて、スカラやラリホー、マホトーンなど戦闘補助系の特技を覚えるのもいいだろう。攻撃系の呪文なら、ギラやイオなど複数にダメージを与えるものを。

ホイミはハズせない！

←僧侶が不在の馬車でも、ホイミを覚えていれば安心。

複数攻撃で敵を追いつめろ

→効果範囲が広い攻撃系特技なら、敵を一掃できることも。

3章で出現するモンスターリスト

サマルトリア城　東付近

モンスター	落とすG	経験値
おどるほうせき	24	16
しにがみ	8	17
ねこまどう	8	17
ひとくいサーベル	6	12
マタンゴ	4	12
マロンマン	6	20
リップス	5	22

サマルトリア城付近

モンスター	落とすG	経験値
mトーテムキラー	10	23
ベビーサタン	8	21
ベビーパンサー	3	21
ベロゴン	4	30
ポムポムボム	4	24
マッドプラント	6	22
リーファ	5	20

サマルトリア城　西付近

モンスター	落とすG	経験値
ギズモ	4	26
きりかぶおばけ	5	25
シャドー	7	27
ストロングアニマル	8	34
よろいムカデ	6	30
ベビーサタン	8	21
ポムポムボム	4	24

湖の洞くつ

モンスター	落とすG	経験値
スライムつむり	6	54
ドラゴンキッズ	7	63
ドロヌーバ	8	102
ドロル	8	88
メタルスライム	2	1000

はみだしおたより

世間では『キャラバンハート』が出ているのに、『ドラクエ2』にハマっているオレ様。（岐阜県・もん太愛好会）

●『キャラバンハート』には『ドラクエ2』で登場した地名がわんさか出るから大丈夫だよ。

ローラの門

魔物がいるという門は、サマルトリア城の南西にある。サマルトリア地方とムーンブルク地方をつなぐ唯一の道だが、最初は通行禁止になっているぞ。

門の中に入るには王様の許可が必要。ただし、門番に通してもらっても、奥にはカギがかかった扉があって進めないようになっている。まずは、このカギを入手することが先決だ。

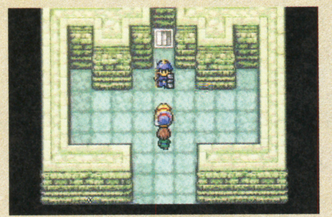

⬆門の入り口には門番が立っている。王様の許しを得ないと通してくれないぞ。

⬆カギがかかった扉には、よく見るとなにか文字が書かれているようだが……。

古びたほこら

ローラの門のすぐ近く、橋を越えたあたりにポツンとあるほこら。ここはキャラバンにとって重要な場所なので、うっかり見のがさないように！

ひとけのないほこらにキャラバンが入ると、目前にいきなり光のうずが出現する。これはグランエスタード王国で旅立ちのときに見た、あの現象と同じ。ここから出現するものは!?

⬆しばらく誰も訪れていないであろうほこらには、どんな秘密が眠っている？

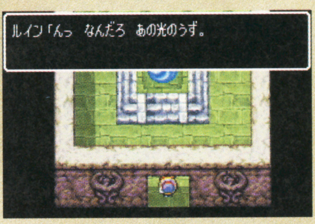

⬆キャラバンの目の前に現れたのは旅の扉。このあと、驚くべきできごとが！

湖の洞くつ

ローラの門の扉を開く手がかりを捜しに、サマルトリア城の東にある洞くつにやってきたキーファたち。手ごわい魔物が出現するので、回復アイテムを多めに用意しておこう。

この洞くつにはメタルスライムが出現する。守備力がかなり高いのが辛いが、うまく倒せればガードモンスターが一気にレベルアップするぞ。武闘家をパーティーに加えて、会心の一撃を狙おう。

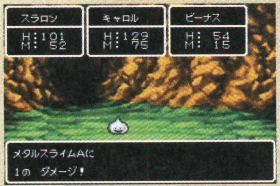

⬅メタルスライムは逃げ足が速いが……。

➡ひとたび倒せば経験値がガッポリ入るぞ！

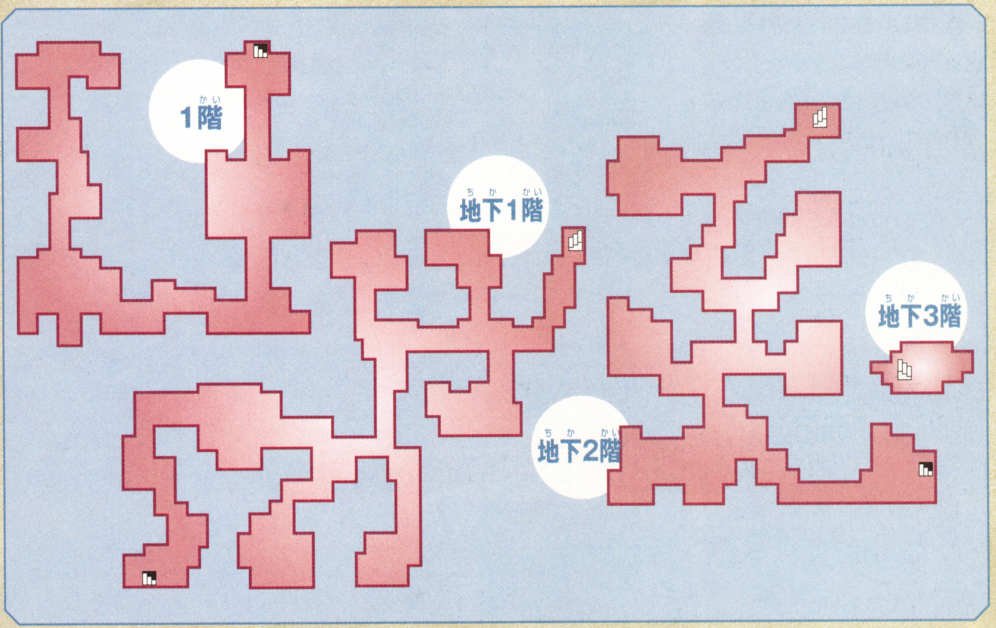

サマルトリアの船つき場

サマルトリア地方の西端にある港。以前はルプガナからの定期船が来ていたようだが……。

湖の洞くつを越えて、さらに西に進むと船つき場に到着。船員によれば、海が荒れているせいで定期船が港に着かないらしい。そういえば、ローレシアの船つき場でも、大嵐にあったという話を聞いたような……。海で何が起きているのか？

道具屋で購入できる商品

やくそう	8G
どくけしそう	12G
キメラのつばさ	50G
さかな	85G

➡ルプガナ付近の海は大荒れのようだ。この様子じゃ、海からほかの大陸に向かうのは無理みたい。

キャラバンハートなんでもQ&A その④

Q モンスターの心がなかなか集まらないよ～！

A 何度も戦闘をくり返したり、世界中を歩き回ろう！

基本的な入手方法は戦闘終了後だが、まもの使いを仲間にしておけば、心の入手率がアップするのだ。また、困っている魔物を助けると心を置いていってくれたり、世界中のいろんなところに隠されている場合もあるぞ。

➡欲しい心をゲットするには運と根気が必要なのだ。

はみだしおたより

プライムってどういう意味？　それとなく聞いてみますよ。（千葉県・匿名希望）

●公園にあるやつでブラブラ揺れるやつ。それブランコじゃねーか！　しかもラしかあってねーし。（ひとりボケつっこみ）

編集部でメガネかコンタクトをしている人は何人いますか？（熊本県・上田博幸）
●メガネの人は4人。コンタクトの人はパっと見ではよくわからないので不明。報告終わり。

4章 うつくしいもの
～ムーンブルク地方～

キャラバンの最大馬車数	3台
仲間に加わってくれる職業	地図士／釣り師／商人／料理人／戦士／僧侶／吟遊詩人／魔法使い／まもの使い／騎士

ムーンブルク地方　全体マップ

1. ムーンペタの町
2. ムーンブルク城
3. ムーンブルクの船つき場
4. 風の塔
5. 風の塔の関所
6. 橋番のほこら
7. テパの村
8. 満月の塔
9. 旅の行商キャラバン
10. 大灯台
11. 大灯台のほこら
12. ドラゴンの角 南

4章 攻略フローチャート

ムーンペタの町 → ムーンブルク城 → ムーンブルクの船つき場 → 風の塔 → 風の塔の関所 → 橋番のほこら → テパの村 → 満月の塔 → 旅の行商キャラバン → 大灯台 → 大灯台のほこら → ドラゴンの角南

ムーンペタの町

さまざまな職業の人々が集う、活気にあふれた町。近くには川が多いため、魚がよく釣れるらしいぞ。

教会にいる馬車好きじいさんは、ぜひ会っておきたい人物。出会った記念にうれしいプレゼントをくれるぞ。また、道具屋には地図士の女の子がいる。ランドルと何か関係がありそう？

施設利用ガイド

宿屋 ……………… 50G

道具屋

やくそう	8G	アモールのみず	50G
どくけしそう	12G	まんげつそう	30G
げっけいじゅ	50G	キメラのつばさ	50G
りんご	20G	おおきなりんご	55G

←宿屋では旅の吟遊詩人に会えるぞ。

←教会には馬車を愛するじいさんが。

ムーンブルク城

ムーンペタの町の南西に建つ、廃虚と化した城。ここには女の幽霊が出るという噂が流れている。

ローレシア城と同じく、この城にもロトの伝説を語る亡霊たちの姿がある。かつての面影を失った古城で、ロトのオーブをありかを知る手がかりを見つけられるのだろうか？

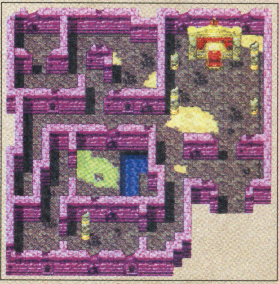

廃虚となった城には…

←この城に仕えていた者の亡霊なのだろうか？

4章で出現するモンスターリスト

モンスター	落とすG	経験値
ムーンブルク城付近		
あばれうしどり	6	53
オパピー	6	55
キラーエイプ	8	60
ジャイアントバット	7	58
バーサーカー	12	44
マドハンド	5	41
サマルトリア城 東付近		
がんせきグモ	8	50
ジャイアントバット	7	58
ダークホーン	11	124
ダンスキャロット	6	55
はなカワセミ	6	42
ベルザブル	9	52
風の塔		
キメラ	8	70
つじぎりアックス	9	68
ファントムグラス	10	75
ヘルコンドル	16	78
テパの村～大灯台付近		
おおさそり	7	67
ばくだんいわ	5	300
ばけものしんぷ	14	78
ひくいどり	10	70
プチヒーロー	13	64
マグマスライム	8	58
まどうスライム	10	60
ユニコーン	9	72
オパピー	6	55
キラーエイプ	8	60
バーサーカー	12	44
満月の塔		
あくまのカガミ	10	84
さまようしんかん	15	116
さまようよろい	9	140
シルバーデビル	12	120
ブーバー	11	92
大灯台		
アニマルゾンビ	8	100
くさったしたい	13	113

ムーンブルクの船つき場

港はムーンブルク地方の西端に位置している。ムーンペタの町からはかなり距離があるので、訪れるなら食料を十分に貯えておこう。ここでは風の塔に関する情報が聞けるぞ。

定期船が運行していないため、港はガランとしている。この地方でさかなを買える唯一の場所だが、釣り師が仲間にいるなら無理に寄る必要はないだろう。

➡港を経由して風の塔に行く者は多い。

⬅さかなを買って食料を補給しても……。

施設利用ガイド

酒場にいる商人

やくそう	8G
どくけしそう	12G
キメラのつばさ	50G
さかな	85G

風の塔

ムーンブルク城の東にそびえる塔に向かうには、北東から時計回りに進んでいかなければならない。道のりは長いので、塔の近くにベースキャンプを設営して先に備えるのも手だ。

塔内には階段が多く、道に迷いやすいので注意。宝箱の数は少ないが、価値の高いものが入っているのでぜひゲットしてほしい。

⬅ベギラマで複数攻撃してくるヘルコンドルはやっかいな敵だ。

➡"めいれいさせろ"でヘルコンドルを早めに倒しておくといいぞ。

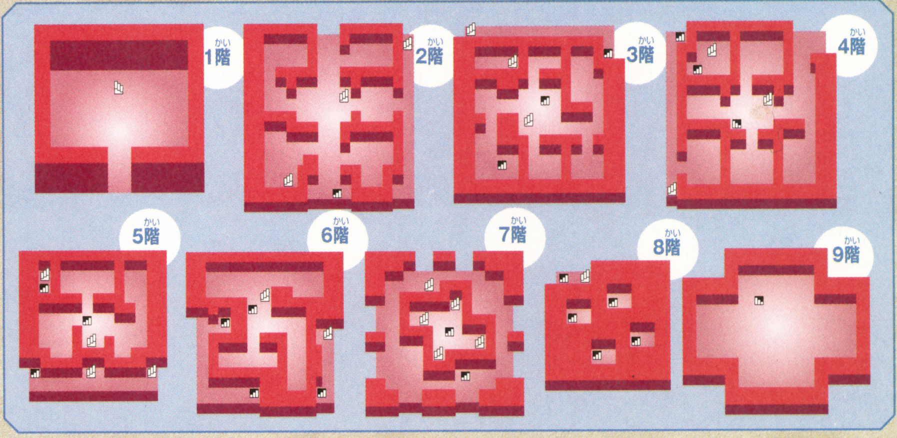

風の塔の関所

塔の近くにある小さなほこら。固く閉ざされた扉を開けばムーンブルク城から風の塔への近道に!!

関所内の通路をふさぐ扉は、手前にあるレバーを倒せば簡単に開く。風の塔に向かう前後に扉を開いておけば、塔からの帰り道がグンとラクになるぞ。

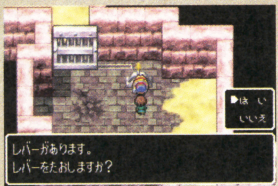

⬅この通路を使えば移動がラクになるぞ。

橋番のほこら

海近くにあるほこらは、ムーンブルク城からテパの村へ向かうルートの中継点となっているぞ。

ほこらを守る兵士は、ある人物の許可をもらってこないと通してくれない。もし通行を断られたら、これまでにやり残したことがないか確認しよう。

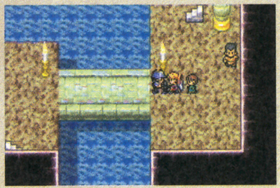

⬅先客は兵士に足止めされたようだ。

さまようよろい 落とすG：9 経験値：140	オニオンマスター 落とすG：18 経験値：96	
しりょうのきし 落とすG：11 経験値：135	グリズリー 落とすG：16 経験値：160	
シルバーデビル 落とすG：12 経験値：120	とかげせんし 落とすG：20 経験値：100	
ダークスライム 落とすG：10 経験値：128	ひくいどり 落とすG：10 経験値：24	オニオンマスター 落とすG：18 経験値：96
バブルスライム 落とすG：9 経験値：95	プロトキラー 落とすG：18 経験値：112	じごくのもんばん 落とすG：21 経験値：134
ブーバー 落とすG：11 経験値：92	まどうスライム 落とすG：10 経験値：60	とつげきこぞう 落とすG：15 経験値：118
ドラゴンの角付近	プチヒーロー 落とすG：13 経験値：64	ドラゴン 落とすG：14 経験値：140
アイアンタートル 落とすG：16 経験値：124	ドラゴンの角 南	ドラゴンライダー 落とすG：20 経験値：145

テパの村

橋番のほこらを南西に向かうと、小さな町が見えてくる。ここで長旅の疲れをいやしていこう。

道具屋にはいそいそと大灯台へ向かおうとする女性がいる。かなり急いでいるようだが、どんな目的があるのだろう？

施設利用ガイド

宿屋	70G
道具屋	
アモールのみず	50G
まほうのせいすい	100G
りんご	20G
おおきなりんご	55G

塔に隠されたものとは…

⬅村近くの塔には、満月のときにしか姿を見せない宝石があるという。

灯台にバケモノが!?

⬅北の灯台には幽霊が出るとの噂だが……。

はみだしおたより

ハミハミハミーだハミだした！ あっ……。（宮城県・彗星）
●ハミハミハミでた、ハミでたよ！ ウッ！

満月の塔

テパの村で準備を整えたら、村のすぐ北にそびえる満月の塔へ。風の塔と同じく、階段があちこちにあるので迷ってしまうかも。マップで最上階へのルートを確認しておこう。

出現する魔物のうち、マホカンタを使うあくまのカガミには要注意。魔法での攻撃より、打撃系の攻撃で戦うのがベターだぞ。

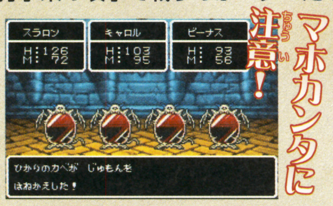

➡うっかり強力な魔法を使うと危険だぞ！

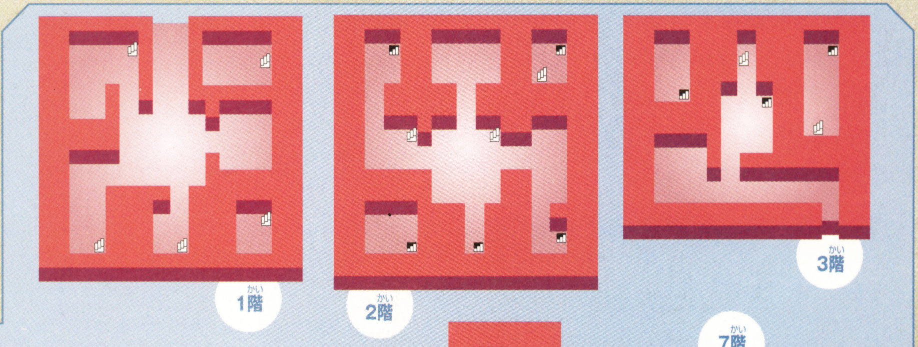

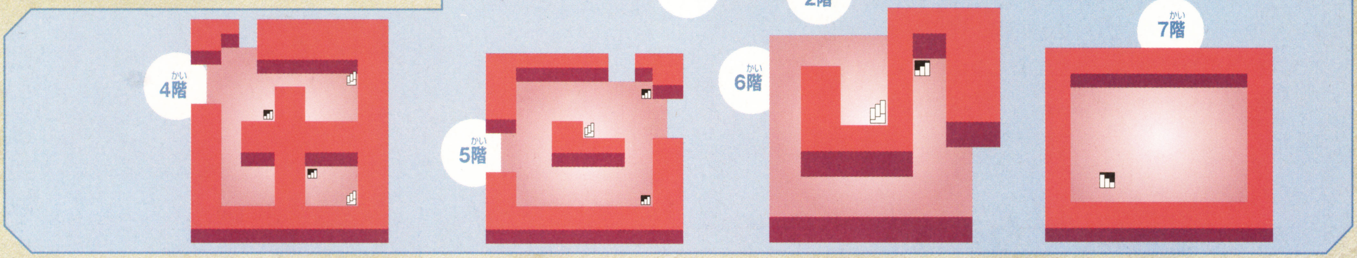

旅の行商キャラバン

東に大灯台、北にドラゴンの角を臨む広い砂漠では、行商人がキャンプを設営している。扱っている商品は少ないが、どれもダンジョンの探索に役立つアイテムばかりだ。

北の大灯台に向かう際は、砂漠を縦断することになる。ここで必ず食料を補給していこう。ダンジョンの入り口に戻れる、おもいでのすずも買っておくといいぞ。

➡ドラゴンの角に関する情報を聞ける。

⬅貴重な品物を売っていることも!?

施設利用ガイド

アモールのみず	50G
おもいでのすず	75G
キメラのつばさ	50G

大灯台

これまで登場したダンジョンのうち、もっとも広く複雑なのがこの大灯台だ。テパの村の道具屋で見かけたまもの使いの女性は、ひとりでここにやってきたのだろうか？

眠りや毒など、状態異常攻撃をしかけてくる魔物が多い。なかでも怖いのは毒。ガードモンスターがキアリーを覚えていないなら、どくけしそうは必携だぞ。

➡どくけしそうを多めに用意していこう。

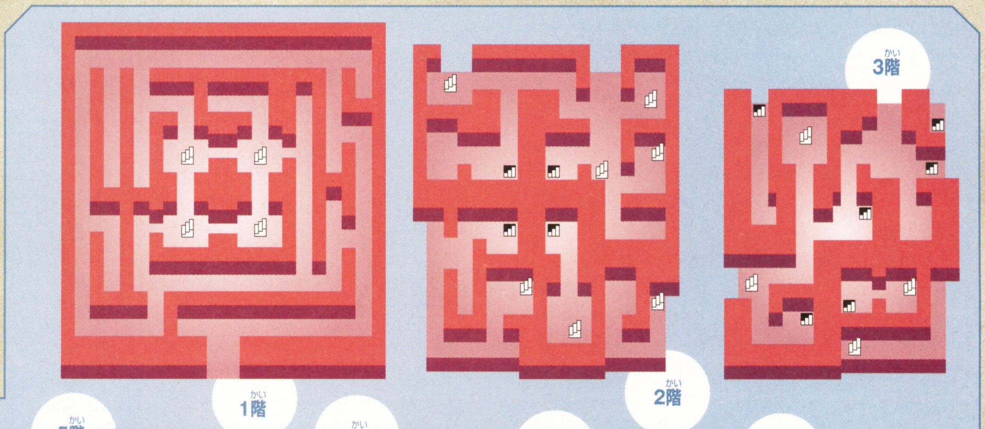

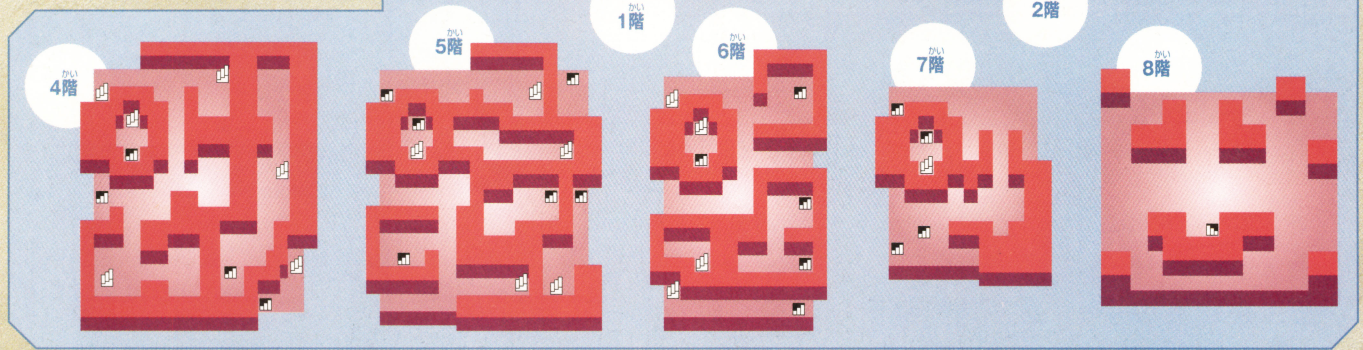

大灯台のほこら

大灯台のかたわらには、ひっそりと建つほこら。この中には旅の扉が隠されているのだ。

灯台の探索を終えたら、隣りにあるほこらに入ってみよう。中にある旅の扉は、ムーンブルク城に通じている。往復のルートを大幅にショートカットできるぞ。

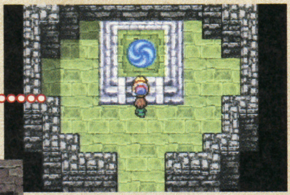

➡部屋の中央に、ポツンと旅の扉がある。どこに通じているのかな？

光のうずに入ると……

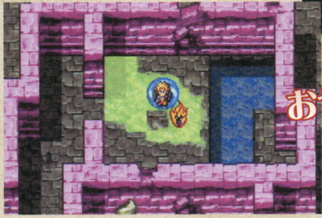

おや、ここは!?

⬅はるか遠くのムーンブルク城に到着。こりゃ～楽チンだね！

ドラゴンの角 南

運河を挟んでそびえる双子の塔。互いをつなぐ橋はないようだが、南の塔で何かいい手は見つかるのだろうか。

複数攻撃できる特技を持つ敵が多いので、回復役の僧侶をパーティーに入れておくといい。攻撃をしかけるさいは、ベギラマやヒャダルコなど、こちらも強力な複数攻撃で対抗するのがオススメだ。

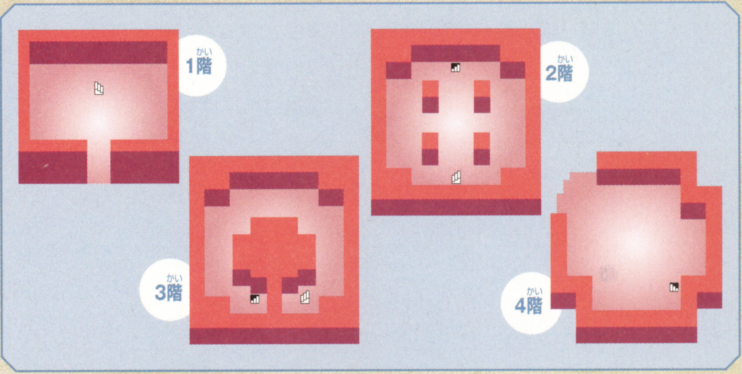

編成を極めてこそ真のキャラバンリーダー！ いますぐ使える キャラバン編成講座

STEP1 状況に応じたメンバー編成を

職業を持つ仲間たちの能力をフルに発揮させるには、状況に合わせてパーティー編成を変えることが大事。食料にゆとりがないなら、釣り師や狩人の特技で食料を補充……といった具合だ。仲間の能力を把握しておくことは、基本中の基本だぞ！

同じ職業をふたり以上乗せて効果をアップ!

➡たとえば地図士をふたり乗せると……。

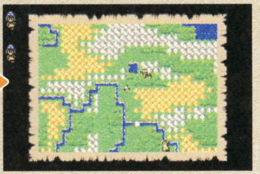

⬅マップが広がってより歩きやすくなるぞ！

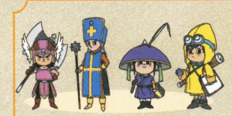

初めての土地を歩く

戦闘に備えて戦士と僧侶、食料調達役の釣り師、ガイド役の地図士を入れたバランス重視の編成だ。

ダンジョンを探索

メイン戦力のふたりに、状態異常を治す医術士をプラス。商人がいれば宝箱の場所がわかるぞ。

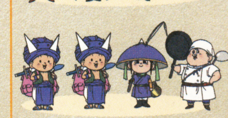

お金をバンバン稼ぐ

商人をメインに編成すれば短時間でお金を稼げる。釣り師と料理人がいれば、食料も節約できるぞ。

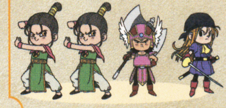

経験値を稼ぎたい！

標的はメタル系スライムのみ。武闘家をふたり以上乗せて、会心の一撃を出やすくさせるのがミソ。

STEP2 ガードモンスターの能力を考えよう

戦闘時の馬車の行動順はガードモンスターのすばやさに左右され、戦士や武闘家の攻撃力はガードモンスターの攻撃力に応じて変化する。ガードモンスターと馬車のメンバーが、互いの能力を引き出したり、サポートできるような編成を心がけよう。

メンバーの能力はガードモンスターに左右されるぞ

⬅ガードモンスターの攻撃力が高ければ、馬車にいる仲間の攻撃力もアップするぞ。

ガードモンスターの力をフルに活かすには?

➡ガードモンスターのHPが低ければ僧侶を乗せるなど、能力を補い合うことも大事。

STEP3 勝つも負けるも編成しだい!?

馬車に同じ職業の仲間をふたり以上乗せたり、乗員数に空きがある場合は、味方の行動回数が減ってしまうので要注意。戦闘が厳しいと感じたら、いちど編成を見直してみよう。

馬車に空きがあると

➡仲間が行動しない状態で敵のターンへ。

➡ガードモンスターに命令を出すのも重要。

戦闘時はココに注意

- 同じ職業が連携した場合でも、連携した相手のターンでは休みとなってしまう
- 馬車の空き人数分だけ、行動可能なターンが少なくなる。つまりはターンを損してしまうのだ
- 馬車の仲間には攻撃対象を指示できない。確実に敵を倒すなら、ガードモンスターに命令を出そう

はみだしおたより

はみだしおたよりは抽選で選ぶんですか？ それとも気になったおたよりをはみださせるんですか？（大阪府・とけたた）

●なにごともフィーリングです。

卒業証書授与で抱負を言うときに「将来は雑誌の編集者になりたいです」と言いました。これもファミ通キューブのおかげです。（兵庫県・満星ゆっち一）

●ファミ通キューブの編集者にはなりたくないのぉ〜？

キャラバンハート データファイル1

系統別 モンスターデータ

A〜Dランクのモンスターが習得する特技、おもさをここで一挙掲載！ 転身を行うときに役立つこと間違いナシだぞ。

動物系

モンスター名	ランク	おもさ	基本習得特技		
アイアンタートル	B	5	マジックバリア	だいぼうぎょ	みがわり
アイアンホーク	A	4	やけつくいき	タカのめ	デイン
あばれうしどり	C	3	たいあたり	ちからをためる	とっこう
アルミラージ	C	2	ラリホー	ちからをためる	すてみ
いわとびあくま	D	2	バギ	メダパニ	さそうおどり
おばけヒトデ	D	3	てっぽうみず	どくこうげき	ふしぎなおどり
キラーエイプ	B	4	すてみ	だいぼうぎょ	みかわしきゃく
キラースコップ	D	2	たいあたり	すなけむり	ちからをためる
グリズリー	B	4	ちからをためる	ヒャド	すてみ
ぐんたいガニ	C	3	ちからをためる	だいぼうぎょ	スカラ
ゴートドン	B	3	ギラ	ボミエ	あまいいき
ジャイアントバット	C	4	かまいたち	マヌーサ	あまいいき

モンスター名	ランク	おもさ	基本習得特技		
ダークホーン	A	5	ラリホー	マホトーン	ちからをためる
だいおうイカ	A	4	ザオラル	てっぽうみず	ちからをためる
とつげきうお	D	3	てっぽうみず	とっこう	スカラ
トドマン	A	4	てっぽうみず	だいぼうぎょ	キアリー
トライワインダー	A	4	ひのいき	どくこうげき	マヒこうげき
ねこまどう	C	3	メラ	マヌーサ	まねまね
ビッグももんじゃ	A	5	ハッスルダンス	メダパニダンス	ヒャド
ベビーパンサー	D	2	かまいたち	ピオラ	ちからをためる
ヘルコンドル	B	3	タカのめ	ギラ	ベホマラー
ベロゴン	C	4	ねむりこうげき	あまいいき	なめまわし
ももんじゃ	D	2	さそうおどり	ヒャド	ボミエ
ユニコーン	B	3	ホイミ	ザオラル	ザキ

魔獣系

モンスター名	ランク	おもさ	基本習得特技		
アンドレアル	A	4	バギ	マヌーサ	どくのいき
オーク	C	3	ザオラル	ルカニ	ちからをためる
ガーゴイル	B	3	いなずまぎり	ぶきみなひかり	ちからをためる
キメラ	C	2	ホイミ	つめたいいき	ラリホー
グレイトドラゴン	A	5	つめたいいき	すべてをすいこむ	いなずま
さそりアーマー	A	4	どくこうげき	マヒこうげき	スカラ
スカルゴン	A	4	つめたいいき	マヒャドぎり	もろばぎり
ストロングアニマル	B	4	すてみ	たいあたり	もろばぎり
ソードドラゴン	B	4	やいばのぼうぎょ	うけながし	デイン
つちわらし	D	2	ヒャド	マヌーサ	スカラ
とかげせんし	C	3	ルカニ	ちからをためる	バイキルト
ドラキー	D	1	キアリー	ラリホー	マホトラ

モンスター名	ランク	おもさ	基本習得特技		
ドラゴン	C	3	ひのいき	メラ	いきをすいこむ
ドラゴンキッズ	D	2	ひのいき	あまいいき	うけながし
ドラゴンマッド	C	3	どくのいき	すてみ	メダパニダンス
ドラドン	D	3	メラ	さそうおどり	マホキテ
ドロル	D	2	ボミエ	トラマナ	ねむりこうげき
バトルレックス	A	4	ひのいき	ちからをためる	かえんぎり
ひくいどり	B	3	ひのいき	メラ	おいかぜ
ビックアイ	C	3	ヒャド	つめたいいき	マジックバリア
ブーバー	B	3	フバーハ	ねむりこうげき	メダパニダンス
ホークブリザード	B	3	つめたいいき	ザキ	マヒャドぎり
やまたのおろち	A	5	ひのいき	ザキ	かえんぎり
リップス	D	2	なめまわし	まねまね	ルカニ

自然系

モンスター名	ランク	おもさ	基本習得特技		
おおきづち	B	3	ちからをためる	とっこう	バイキルト
おおさそり	A	4	どくこうげき	ねむりこうげき	トラマナ
おおなめくじ	D	2	なめまわし	うけながし	くちぶえ
おおみみず	D	2	ふしぎなおどり	トラマナ	メダパニダンス
オニオンマスター	B	3	マホトラ	イオ	ちからをためる
オパビー	C	3	マホトラ	なめまわし	あまいいき
かぼちゃのきし	A	3	ちからをためる	うけながし	かえんぎり
きりかぶおばけ	B	3	ラリホー	ちからをためる	トラマナ
サボテンボール	D	2	マヒこうげき	すなけむり	ふしぎなおどり
じんめんじゅ	A	4	マホトーン	のろいのことば	ふしぎなおどり
せみもぐら	D	2	マホターン	キアラル	ザキ
ダンスキャロット	B	3	さそうおどり	メガザルダンス	みかわしきゃく

モンスター名	ランク	おもさ	基本習得特技		
ナスビナーラ	D	2	すなけむり	ギラ	さそうおどり
はなカワセミ	C	2	かまいたち	のろいのことば	おいかぜ
はなもどき	D	2	スカラ	メダパニダンス	なめまわし
ひとくいそう	B	3	マホトーン	ちからをためる	ねむりこうげき
プチヒーロー	A	2	デイン	ホイミ	いなずまぎり
ベルザブル	A	3	ギラ	たいあたり	どくこうげき
ヘルホーネット	A	3	おいかぜ	どくこうげき	マヒこうげき
マタンゴ	C	2	ねむりこうげき	あまいいき	どくのいき
マッドプラント	C	3	キアリク	ルカニ	ボミエ
マロンマン	C	2	ちからをためる	うけながし	ピオラ
ミノーン	C	3	スカラ	ちからをためる	やけつくいき
よろいムカデ	B	4	スカラ	バイキルト	もろばぎり

はみだしおたより
君はいい友人だったが、君の父上がいけないのだよ。ハハハハハ!(大阪府・シャア) ●は? 私の父はしがないサラリーマンですが。父が何かおいたでもしましたか?

プレゼントは006ページ!

続報! ゲームボーイ アドバンス

アドベンチャー	5月23日発売予定	任天堂	ゲームボーイアドバンス専用	モバイルアダプタGB対応
アクション	価格4800円	プレイ人数・1	バックアップ機能つき	容量64メガ
			通信ケーブル対応	

とっとこハム太郎4 にじいろ大行進でちゅ

かわいいハムスター集団"ハムちゃんず"を操作して大冒険をくり広げるアクションゲーム。仲間を集めながらミニゲームをクリアーしていくのだ。今回はかわいいキャラクターたちのイラストやミニゲームを紹介するぞ。

ハムちゃんずがにじハムくんのために大冒険!

⬅ハムちゃんずとにじハムくんとのご対面。みんなでにじハムくんを助けることになる。

虹の国のハムスター、にじハムくん。虹から落ちてきた彼を虹の国へ帰してあげることがこのゲームの目的なのだ。虹の国へ帰るには、消えてしまった虹を作るため、虹の7色の材料を集める必要がある。そこで、ハムちゃんずがみんなで協力して、材料を捜す冒険に出ることになったのだ。

ハムちゃんずに危険が迫る!

ハムちゃんずを増やすのだ!

⬆冒険の途中には、さまざまなアクシデントが! ハムスターの大敵、ヘビを前に緊張するりぼんちゃん。このピンチをどう切り抜ける!?

⬅『とっとこハム太郎』では、仲間のハムスターを仲間ハムと呼ぶ。冒険していくうちにかわいい仲間ハムがドンドン増えていくのだ!

ミニゲームをクリアーして虹の7色の材料を集めるのだ!

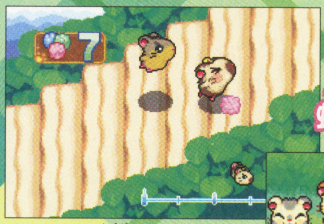

⬆さまざまな障害のあるコースをハムちゃんずどうしがかけっこで競争。どっちも負けるな!

⬆なわとびを規定回数飛べばクリアーだ。

⬅右側のハムスターのお手本どおりに動ければクリアーとなる。

かわいいハムちゃんずが総登場するのだ!

みんな、主人公のハム太郎は知っているよね? ハムちゃんずには、ハム太郎以外にもハムスターがいっぱいいるのだ。ここでは、そんなかわいいハムスターたちのイラストをまとめてドーンと紹介するぞ。キミは何匹くらい知っているかな? ファンなら当然全員の名前が言えるよね!?

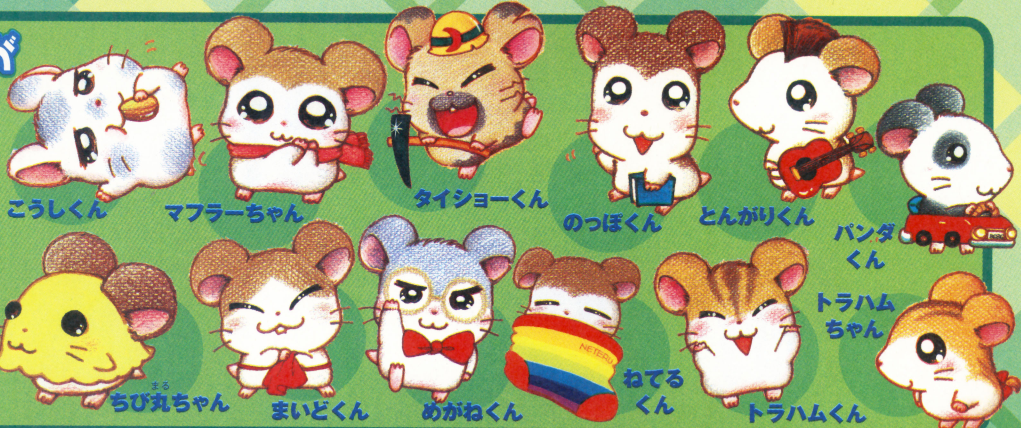

©2003 Nintendo ©河井リツ子/小学館・SMDE・テレビ東京

第1報！ ゲームボーイ アドバンス

RPG	6月20日発売予定	任天堂	ゲームボーイアドバンス専用	モバイルアダプタGB対応
冒険	価格4800円	プレイ人数・1	バックアップ機能つき	容量未定
			通信ケーブル対応	

MOTHER 1+2
マザー

コピーライター、糸井重里氏が製作したことで話題を呼んだ『MOTHER』シリーズ。ドラマチックなストーリーと世界観が好評を博した名作が、いま甦る！

詳しくは、ほぼ日刊イトイ新聞（www.1101.com）へ！

名作『MOTHER』、『MOTHER2』が1本のソフトで楽しめる！

MOTHER

時は1988年、アメリカの田舎町にある主人公の家で、家具などが勝手に動き出すといったラップ現象が発生した。主人公は、この原因を究明するため冒険の旅に出るのであった。

超能力を使って大冒険！

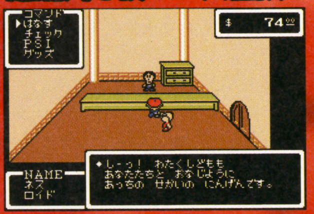

↑RPGなのに冒険の舞台が現代というのも、当時としてはかなり珍しかったのだ。

敵キャラクターも独特なものばかり！

↑主人公たちに襲いかかってくる敵は、こんな感じのものからゾンビや動物など多種多様。

←彼が『1』の主人公。名前は自由につけることができるぞ。キミならどんな名前をつける？

アメリカの田舎町が舞台

↑現代が舞台なので、フィールド画面もこんな感じなのだ。学校や工場などに潜入したりもできるぞ！

MOTHER2

舞台は199X年の地球、緑豊かなイーグルランドの町オネット。主人公ネスの家の裏山に巨大な隕石が落ちてきた。隕石を見にいったネスの前に現れたのは地球上の生物ではなかった！

舞台は199X年のオネット

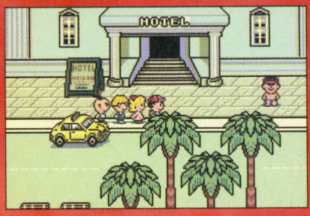

↑あの『スマブラ』で有名になったオネットは、元々このゲームの町なのだ。

どせいさん登場！

↑不思議な生き物"どせいさん"。しゃべりかたも独特で、ゲーム中でもオリジナル文字でしゃべるのだ。今後、いろんなところで目にするかもしれないぞ！

↑『スマブラ』でフィギュアにもなっているスターマン。その息子が最初の中ボスなのだ！

©2003 Nintendo
（マザー）©1989 SIGESATO ITOI / Nintendo Program：©2003 Nintendo
（マザー2）©1994 Nintendo / APE inc. Scenario：©1994 SIGESATO ITOI Program：©2003 Nintendo

はみだしおたより

ファミ通ミューブはゲームキューブのつぎのハードが出たらまた名前が変わりますか？（千葉県・ゼル点）

●ファミ通ミューブって……。

はみだしおたより

オールカラーで付録もついて590円でメチャクチャすごいでぇす。(兵庫県・タイガース好き)

●編集部員がプリントゴッコで1枚1枚丁寧に印刷しているからね(ウッソ〜ン)。

続報！ ニンテンドー ゲームキューブ

パーティーゲーム	5月1日発売予定	タカラ	GBAケーブル対応
ボードゲーム	価格6800円	プレイ人数・1〜4	モデムアダプタ対応
			ブロードバンドアダプタ対応
			使用ブロック数・10

SPECIAL 人生ゲーム

ボードゲームの名作『人生ゲーム』がゲームキューブに登場。最大4人までのプレイが可能なわいわいモードを初め、さまざまなモードが用意されているぞ。

⬆入学、就職、結婚と、プレイヤーの人生を決めるのは自分の運にかかっている!!

⬅100種類のミニゲームで楽しく遊んじゃおう。

続報！ ニンテンドー ゲームキューブ

アクション	6月5日発売予定	コナミ	GBAケーブル対応
コミカル	価格5800円	プレイ人数・1	モデムアダプタ対応
			ブロードバンドアダプタ対応
			使用ブロック数・6

フロッガー

アクションゲームの金字塔、『フロッガー』がゲームキューブに登場だ。ジャンプで敵を避けたり、仕掛けスイッチを押して敵を倒しながらゴールを目指そう！ 今作から新たに舌を使ったアクションが追加されたぞ。

➡システムはそのままにグラフィックがパワーアップ!!

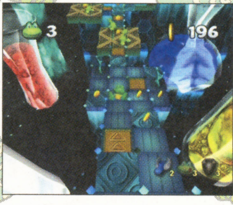

⬅全7ワールド、28のステージが楽しめるのだ。

第1報！ ニンテンドー ゲームキューブ

アクション	夏発売予定	セガ	GBAケーブル対応
野球・コミック	価格未定	プレイ人数・1〜2	モデムアダプタ対応
			ブロードバンドアダプタ対応
			使用ブロック数・未定

激闘プロ野球

『ドカベン』や『あぶさん』など、水島新司氏が描く野球マンガに登場するキャラたちが、実名プロ野球選手たちとともに熱戦をくり広げるアクション野球ゲームの決定版。マンガの中でしか見られなかった秘打秘球の数々を、ゲームの世界の中で体験しよう。

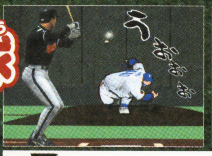

⬅熱い激闘の叫び声がスタジアム全体に響き渡る。

⬆対決シーンに挿入されるコミックタッチのカットインが勝負を盛り上げる。

いよいよ発売！ ニンテンドー ゲームキューブ

パーティーゲーム	4月10日発売	アスミック・エース エンタテインメント	GBAケーブル対応
ボードゲーム	価格6800円	プレイ人数・1〜4	モデムアダプタ対応
			ブロードバンドアダプタ対応
			使用ブロック数・8

ドカポンDX(デラックス) 〜わたる世界はオニだらけ〜

卑劣な手段を使ってライバルを蹴落とし、トップの座を目指すボードゲーム『ドカポン』がゲームキューブに復活。3Dマップ上で白熱のバトルを楽しもう。

⬆海をへだてた場所に移動するには船が必要。当然船上でも戦闘が発生する。

⬅戦闘時の操作は、行動に対応したボタンを押すだけ。

いよいよ発売！ ニンテンドー ゲームキューブ

アクション	4月11日発売	トミー	GBAケーブル対応
格闘・コミック	価格6800円	プレイ人数・1〜2	モデムアダプタ対応
			ブロードバンドアダプタ対応
			使用ブロック数・2

NARUTO －ナルト－ 激闘忍者大戦！

⬅原作では戦う機会の少なかったイルカが画面狭しと大活躍するぞ。

人気コミック『NARUTO－ナルト－』が対戦格闘ゲームになって登場だ。おなじみのキャラクターたちのド派手&ギャグ満載な戦いがゲームキューブならではのハイクオリティーなCGで展開されるぞ。

⬆サスケの拳を変わり身の術で防御するナルト。勝敗はどちらに？

いよいよ発売！ ニンテンドー ゲームキューブ

アクション	4月24日発売予定	ピンチェンジ	専用印篭型歩数計同梱版は12800円／専用印篭型歩数計＋ボタンコントローラ同梱版は18800円
冒険	価格8800円	プレイ人数・1	使用ブロック数・3

お遍路さん 〜発心の道場(阿波国)編〜

四国八十八ヵ所巡礼の旅を体験できる新感覚のシミュレーションゲーム。フットパネル型コントローラの“牡丹さん”や、万歩計の“印篭くん”を使ってひたすら歩き続けるのだ。歩数に合わせて変化する景色の美しさは、日々の疲れを癒してくれるハズ。

⬅歩数によって刻々と変わる実写真は必見！

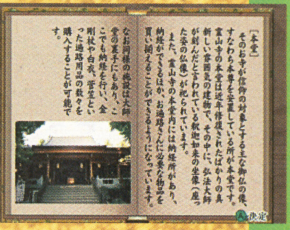

➡お寺に到着すると見学ができ、詳しい説明も聞ける。

ⓒ2003 Hasbro Inc. All rights reserved. Licensing by Hasbro Consumer Products. ⓒTakara Co., Ltd./Kim Sherbet Workshop 2003 ⓒ2003 Infogrames Interactive, Inc. All Rights Reserved. Infogrames and the infogrames logo are trademarks or registered trademarks of Infogrames Entertainment S.A. All other trademarks or registered trademarks are the property of their respective owners. ⓒ1981 2003 KONAMI ⓒNPB ⓒ水島新司 ⓒSEGA CORPORATION/WOW ENTERTAINMENT INC,2003 ※掲載画像は2002年9月15日現在の球場看板をもとにしており、実際の画像とは異なります。 ⓒ2003 Asmik Ace Entertainment Inc./TYCOON ⓒ岸本斉史 スコット/集英社・テレビ東京・ぴえろ ⓒ2002 TOMY ⓒ2002 PIN CHANGE Co.,Ltd.All Rights Reserved.

続報! ニンテンドー ゲームキューブ

アクション	夏発売予定	エム・ティー・オー	GBAケーブル対応	
レース	価格6800円	プレイ人数・1～4	モデムアダプタ対応 / ブロードバンドアダプタ対応	使用ブロック数・2

GT CUBE
ジーティー・キューブ

実車を収録したリアル系レースゲーム

ゲームキューブ初の実車を収録した、リアル系レースゲーム。スポーツカーはもちろん、コンパクトカーやファミリーワゴンまで登場。また、手に入れたパーツでクルマをパワーアップさせることもできるぞ。

⬅実車を操って、爽快感を味わおう!

⬅リプレイモードで自分の走りを観賞できるぞ!

⬇国内自動車メーカー10社、約80種のクルマが登場。

4人で対戦だ

今作は最大4人でレースを楽しむことができる。お気に入りのクルマでみんなと楽しんじゃおう。

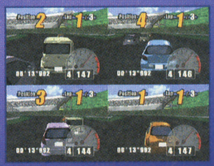

➡4人対戦のときは画面が4分割される。

続報! ニンテンドー ゲームキューブ

アクション	夏発売予定	エム・ティー・オー	GBAケーブル対応	
冒険・ファンタジー	価格6800円	プレイ人数・1	モデムアダプタ対応 / ブロードバンドアダプタ対応	使用ブロック数・1

魔法のパンプキン
～アンとグレッグの大冒険～

不思議な世界で大活躍!!

銅像にされた友だちを助けるため、ハロウィンの夜に冒険をくり広げるアクションゲーム。ふたりの主人公の特徴を活かし、いろいろな仕掛けや謎を解いていこう。

アン

⬅魔法使いに仮装した女の子。帽子をブーメランにして戦うのだ。

グレッグ

⬅小悪魔に仮装した男の子。大きなフォークを使って敵を攻撃する。

➡さまざまな仕掛けが主人公たちを待ち受けているのだ!

⬆氷に弱いグレッグ。男の子なだけに、アンよりも攻撃力が高い?

⬅遠距離攻撃が可能なアンは炎に弱いぞ!

第1報! ニンテンドー ゲームキューブ

テーブルゲーム	6月5日発売予定	トミー	GBAケーブル対応	
ボードゲーム	価格6800円	プレイ人数・1～4	モデムアダプタ対応 / ブロードバンドアダプタ対応	使用ブロック数・未定

MONOPOLY
めざせっ!!大富豪人生!!

あの『モノポリー』がゲームキューブに登場!!

ボードゲームの定番タイトル、『モノポリー』がいよいよゲームキューブに登場。本作ではなんと13種類ものマップが用意されている。また、キャラクターエディットには組み合わせパターンが160万通り以上もあるぞ。

ミニゲームも楽しめる!!

今作では初心者にはわかりにくい"交渉"をミニゲームで行うこともできるのだ。これなら交渉がヘタでも大丈夫かも。

⬅ミニゲームに勝てば相手の資産が奪える!

➡『モノポリー』は全世界で楽しまれているのだ。

⬅さまざまな趣向を凝らしたマップが用意されているぞ。

はみだしおたより
キミはファンキー、モンキー、ベイベー!（鹿児島県・ジョニー）
●ベイベーって……。それに俺は猿じゃないぞ!

ⓒ2003 MTO Inc. ⓒ2003 MTO Inc. ⓒ2003 TOMY MONOPOLY ⓒ2003 Hasblo Inc.All rights reserved.Licensing byHasblo Consumer Products. ⓒ2003 Infogrames Interactive,Inc.All rightsreserved. Infogrames and the Infogrames logo are trademarks or egistered trademarks of Infogrames Entertainment S.A.ALL other trademaeks or registered trademarks are the property of their respective owners.

はみだしおたより

うちの金魚は朝になると浮いてて死んでるのに午後には泳いでる。あれってねてるのか？ ハッキリしてほしいよ。（青森県・クローンダンディーT山）

●きっとすでにゾンビ化してるんだよ。

続報！ ニンテンドー ゲームキューブ

アクション・RPG	5月23日発売予定	フロム・ソフトウェア	GBAケーブル対応	
カードゲーム	価格6800円	プレイ人数・1〜2	モデムアダプタ対応	
			ブロードバンドアダプタ対応	使用ブロック数・3

RUNE II コルテンの鍵の秘密

主人公リズは盗賊の一員だが……

➡いまいち盗賊団に馴染んでいない主人公、リズ。

町でひとときの休息

⬅盗賊団が街道で休憩を取っているあいだ、リズはカディスの街へ出ることにした。

➡コルテン騎士団が蝶の目団に襲いかかってきた。

コルテン砦で機械クリーチャーと対決！

⬆コルテン砦には機械クリーチャーが出現。こいつらの正体は!?

ゲームの序盤を紹介するぞ!!

盗賊、蝶の目団がひと仕事を終え、とある街道で休憩を取っていた。すると、コルテン騎士団が盗賊団を討伐にきた。なんとか倒すものの危機を感じた盗賊団はコルテン砦に乗り込むことにしたのだ。

続報！ ニンテンドー ゲームキューブ

アクション	6月19日発売予定	セガ	GBAケーブル対応	
冒険	価格6980円	プレイ人数・1	モデムアダプタ対応	
			ブロードバンドアダプタ対応	使用ブロック数・1

ソニックアドベンチャーDX デラックス

ADVフィールドを公開！

今回はRPG風の物語が展開されるADVフィールドを公開するぞ。各キャラクターごとに違ったストーリーが用意されているのだ。

ナックルズの目の前に謎の敵が！

⬅ナックルズの前にカオスが現れた！

ソニック登場！

➡エミーのピンチにソニックが助けにきたが……。

カエルくんを釣りにいこう！

⬅カエルくんを釣りに町へやってきた巨大ネコのビッグ。

➡E-102γはDr.エッグマンが作ったロボットで、その存在は謎に包まれている。

第1報！ ニンテンドー ゲームキューブ

レース	7月10日発売予定	アタリ	GBAケーブル対応	
ラリー	価格5800円	プレイ人数・1〜4	モデムアダプタ対応	
			ブロードバンドアダプタ対応	使用ブロック数・未定

V-RALLY 3

ブイラリー3

本格的レースゲームの最新作が登場！

全世界でシリーズ合計700万本を売り上げた超人気レースゲームの最新作がゲームキューブに登場。実写ばりの美しい画面とリアルなクルマの挙動、軽快な操作感で、誰もが楽しめるレースゲームに仕上がっているぞ。伝説のドライバーを目指してラリーするのだ！

⬅これが実際のゲーム画面なのだ。大迫力のレースが楽しめること間違いなし！

➡路面によってはこんな感じで砂煙が舞い上がるぞ！

実写と見間違うほどの美しい画面！

Vラリーモードでレースを勝ち抜け！

ラリードライバーとしてのキャリアをシネマチックにシミュレートするモード。それがVラリーモードなのだ！

⬅自分のレースチームをラリー優勝へと導く。キミの腕しだいだ。

➡車種やコースに合わせてセッティング。

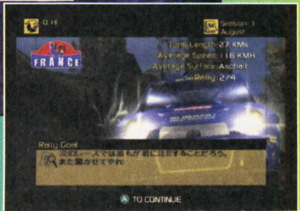

©2002-2003 FromSoftware Inc. All rights reserved. Original Game ©SEGA ©SONICTEAM / SEGA,2003 V-RALLY® ©2002, 2003 INFOGRAMES EUROPE SA . ALL RIGHTS RESERVED.DEVELOPED BY EDEN STUDIOUS.ATARI IS A REGISTERED TRADEMARK OF ATARI INTERACTIVE INC.,A WHOLLY OWNED SUBSIDIARY OF INFOGRAMES INTERACTIVE INC.V-RALLY® IS A REGISTERED TRADEMARK OF INFOGRAMES EUROPE SA.MANUFACTURED AND MARKETED BY INFOGRAMES JAPAN K.K.

続報! ニンテンドーゲームキューブ

アクション	6月12日発売予定	カプコン	GBAケーブル対応	
SF	価格6800円	プレイ人数・1	モデムアダプタ対応	
			ブロードバンドアダプタ対応	使用ブロック数・未定

VIEWTIFUL JOE

VFXパワー"ズーム"を使いこなせ

➡怪しいランプを発見したぞ!

➡ここはズームを使ってランプを殴ってみよう。

⬅嵐のようなキックの連打でランプが点灯したぞ!

今月はVFXパワーの"ズーム"を紹介。このパワーを使えば、通常技やただのジャンプでも強力な必殺技に早変わりしてしまう。また、ステージに仕掛けられた謎を解くときにもズームが必要になる場合があるぞ。

キャプテンブルー

ステージ終了後にたびたび現れるキャプテンブルー。彼は、ジョーに新たな戦いかたをいろいろと伝授してくれる。習った技を駆使して敵と戦おう!

➡キャプテンブルーと戦って技を覚えろ!

はみだしおたより
薄いなあ……。(千葉県・シュウタ) ●ギクッ! も、もしかして俺の髪の毛?

第1報! ニンテンドーゲームキューブ

アクション	発売日未定	コナミ	GBAケーブル対応	
コミカル	価格未定	プレイ人数・1	モデムアダプタ対応	
			ブロードバンドアダプタ対応	使用ブロック数・2

クラッシュ・バンディクー4 さくれつ!魔神パワー

さまざまなステージでクラッシュが大活躍!!

⬅飛行機に乗っていろんな敵を撃ち落とすのだ。

⬅トロッコに乗るクラッシュ。分岐点では進みたい方向に体を傾けるのだ。

⬇敵を倒しながらひたすらゴールへ向かえ!

⬅転がる玉を操ってゴールを目指すのだ!

他機種で発売されたアクションゲーム、『クラッシュバンディグー4』がゲームキューブに移植決定! 愛嬌のある主人公クラッシュを操って、いろいろなステージをクリアーしよう!

第1報! ニンテンドーゲームキューブ

アクション	2003年夏発売予定	エポック社	GBAケーブル対応	
コミック・アニメ	価格未定	プレイ人数・1~4	モデムアダプタ対応	
			ブロードバンドアダプタ対応	使用ブロック数・未定

ドラえもん みんなで遊ぼう! ミニドランド

ドラえもんたちがゲームキューブで大暴れ

コミックやアニメで大人気の『ドラえもん』を題材にしたアクションゲーム。原作でおなじみのひみつ道具を使いながら、いろいろなステージをクリアーしていこう。

⬅空気ピストルを使って敵を倒していくのだ。

⬇声で攻撃する声カタマリンも登場。

➡重い物を軽くしてしまうフワフワ銃。

4人同時に遊べるぞ

このゲームは4人同時プレーが可能。しかもHPは4人で共有する。つまり自分が攻撃を受けなくても誰かが攻撃を受けてしまうと、HPが減っていくのだ!

⬅みんなで協力しながら、ワラワラと出てくる敵を倒すのだ。

©CAPCOM CO.,LTD.2003 ALL RIGHTS RESERVED. ©"Crash Bandicoot 4 : Sakuretsu! Majin Power" interactive game ©2003 Universal Interactive, Inc. Crash Bandicoot and related characters are TM and (c) Universal Interactive, Inc. Published and distributed by Konami Corporation. All rights reserved. ©藤子プロ・小学館・テレビ朝日 ©2003 EPOCH CO LTD.,

はみだしおたより
中学2年生になってもずっと買いますからがんばってください。(栃木県・の一)
●そんなこと言わずに、3年生になっても高校生になっても、お年寄りになっても買ってくださ〜い!

続報! ニンテンドー ゲームキューブ

アクション	5月30日発売予定	ナムコ	GBAケーブル対応	
野球	価格6800円	プレイ人数・1〜2	モデムアダプタ対応 / ブロードバンドアダプタ対応	使用ブロック数・14

ファミリースタジアム2003

名作野球ゲーム『ファミスタ』の最新作がゲームキューブに登場。今作ではなんと、"新投打システム"が採用されているうえに、ゲームボーイアドバンスと連動させて遊ぶこともできちゃうのだ。

名作野球ゲームの最新作!!

⬆➡今作では高めの釣り球を投げられるようになったのだ!

選手村で2軍選手を育成しよう!

ペナントレースの140試合を選ぶと、試合のない日に"選手村"で2軍選手を育成することが可能。またオリジナル選手の育成もできるぞ。

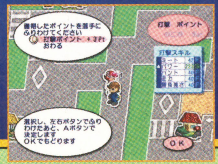

➡イベントを発生させて、スキルを上げていこう。

➡村にはいろんな選手がいる。彼らに鍛えてもらうこともできるのかな?

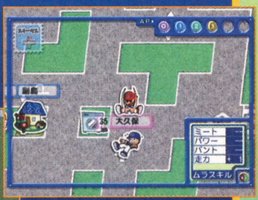

⬅もちろん実践形式で鍛えることもできるぞ!

ゲームボーイアドバンスと連動するぞ!

エキシビションやペナントレース中にゲームボーイアドバンスを繋いでみよう。なんと、選手交代時やイニングが7回のときに、選手の調子を変更できるスロットゲームが遊べるのだ。

⬆同じ絵柄を揃えれば、選手の調子を変えることができる。

⬇アドバンスを繋げれば、選手村で特殊イベントが発生。

第1報! ニンテンドー ゲームキューブ

RPG	2003年発売予定	ナムコ	GBAケーブル対応	
冒険	価格未定	プレイ人数・1	モデムアダプタ対応 / ブロードバンドアダプタ対応	使用ブロック数・未定

TALES OF SYMPHONIA
テイルズ オブ シンフォニア

⬅本作の主人公。クールでイイ男を目指しているが、実際はお人好しの熱血漢。
ロイド

⬅ロイドの幼なじみ。とある理由で世界再生の旅に出ることになる。
コレット

⬅ロイドの親友。村でいちばん勉強ができ、非常に優秀な魔術師でもある。
ジーニアス

『テイルズ オブ』シリーズ最新作がいよいよゲームキューブに登場!

他機種で人気を博した、『テイルズ オブ』シリーズの最新作。物語の舞台は、表裏一体の逆世界シルヴァランとテセアラ。世界を救うため天使になる決意をする少女と、それを守ろうとする少年の旅が描かれたRPGだ。果たして少年と少女は世界を救うことができるのだろうか?

⬅⬆どんな冒険が待ち受けているのだろうか?

➡ロイドは剣を使う。敵を斬りまくれ。

⬆コレットは両手に持ったリングを使って戦う。ロイドとの連携技で敵を倒せ!

⬅表裏一体の逆世界シルヴァランとテセアラを救うために戦い続けるのだ!

©2003 NAMCO LTD.,ALL RIGHTS RESERVED ©(株)ナムコ (社)日本野球機構公認 フランチャイズ11球団公認・札幌ドーム公認 NPB BISプロ野球公式記録使用 ※画面は開発中のものです。 ©藤島康介 ©2003 NAMCO LTD.

第1報! ニンテンドー ゲームキューブ

パーティーゲーム	夏発売予定	ハドソン	GBAケーブル対応
コミカル	価格5980円	プレイ人数・1～4	使用ブロック数・5

ゲーム史上最大のテーマパーク、ここに開演!

BOMBERMAN LAND 2 アトラクション爆盛り!! ゲーム史上最大のテーマパーク

楽しいアトラクションが盛りだくさんのテーマパーク、ボンバーマンランドが装いも新たにオープンするぞ! 謎を解きながら優勝を目指す『ボンバーマンランド』のほか、数々のゲームが楽しめるのだ!!

たくさんのゲームがぎっしり!

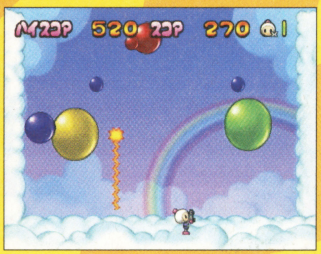

⬅こんな感じのアトラクションがたくさん楽しめるのだ!

ボンバーマンランド

ボンバーマンランドは5つのゾーンに分かれていて、その中でさまざまなゲームをプレイしたりイベントを楽しんだりと、テーマパーク内を遊びまわることができるのだ。ランド内に隠されている"ピース"と呼ばれるアイテムを集めてピースキングを目指すのが目的だぞ!

5つのゾーンに分かれているぞ

⬇各ゾーンには、楽しいアトラクションがいろいろ設置してある。イベントも起こるぞ。

⬆ここはボンバーマンランドの中央にあるレッドゾーン。交通の要となっているのだ。

楽しいアトラクションがいっぱい!

ピースがゲームの鍵を握る

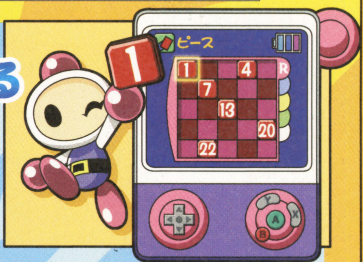

ピースは全部で125個あり、アトラクションゲームをクリアーしたりイベントが起こるともらえるぞ。入手したピースは"BOMPAD"と呼ばれる機械にはめ込み、集めていくことで新たな場所へ行けるようになるのだ。

➡アトラクションをクリアーするとピースをもらえるのだ。

ピースを集めてつぎのエリアへ!

⬆イベントをこなすことでピースがもらえることもある。ランド内を駆け巡ろう!

これがBOMPADだ!

⬆これはピースに反応する機械で、マップやメールを見たりすることもできる。

ボンバーマンカート

お手軽操作で本格的なカートレースを楽しむことができる。各カートやレーサーにはそれぞれクセがあり、それを見極めることが勝利へのカギとなるぞ。優勝を目指してひたすら突っ走ろう!

カートで競争だ!

⬆ボンバーマンならではのカートレースが楽しめる。爆弾を使ったりできるのかな!?

ボンバーマンバトル

いわゆる通常の『ボンバーマン』で遊ぶモードで、最大4人で対戦可能。お邪魔キャラクターやステージ数も豊富で熱いバトルになることは必至! 友だちみんなで集まって対戦しまくろう!

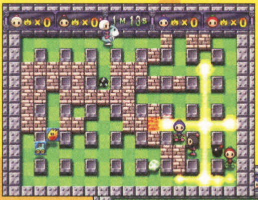

⬅最大4人対戦が可能。爆弾でほかのプレイヤーを倒すのだ!

➡このステージのポイントは矢印と土管を上手く使うこと。

さめがめ

同じ色のコマどうしをくっつけて消していき得点を競うパズルゲーム。同時にたくさん消すと高得点だ!

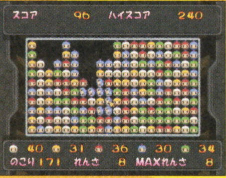

⬅同じ色のコマをまとめて消すのが楽しい。

ぱにっくボンバー

落ちモノタイプのパズルゲーム。連鎖を起こして大量にコマを消すと対戦相手にコマを送り込める。

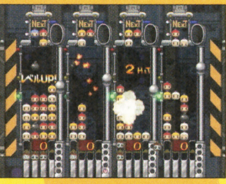

⬅4人対戦が可能なオリジナルパズルゲーム。

ゲームはまだまだあるぞ!

ゲームはまだまだたくさんある。そのひとつとして右の写真を紹介するぞ。自動生成されるダンジョンで冒険するゲームなのだ。

アクションRPG風『ボンバーマン』!?

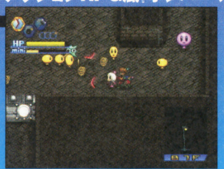

⬅まったく新しいタイプの『ボンバーマン』。

はみだしおたより

2歳のころからテレビゲームをしています。スゴイですか?(熊本県・DEK)

●ゲームにめちゃハマってる歳の離れたアニキがいる人はわりとそんなもんだよ。

©2003 HUDSON SOFT

はみだしおたより
はみだしおたより

マニアに「お前はマニアだ」と言われて腹が立ちました。（岩手県・匿名希望）
●マニアは間に合ってるよ。なんちゃってー！

続報！ ニンテンドーゲームキューブ

アクション	7月25日発売予定	任天堂	GBAケーブル対応 / モデムアダプタ対応 / ブロードバンドアダプタ対応
レース・SF	価格未定	プレイ人数・1〜4	使用ブロック数・未定

F-ZERO GC（仮称）

POWERED BY GAMECUBE

時速2000キロオーバーの世界を体感しろ！

26世紀のSFチックな世界を舞台に、時速2000キロもの猛スピードで展開されるレースゲーム、それが『F-ZERO GC（仮題）』だ！コース上の設置物やレース時に選べるさまざまな視点、新たに明らかにされた惑星都市など、今月も新情報が満載なのだ!!

コース上の設置物を使ってレースを有利に！

コース上にあるダッシュプレートを通過するとマシンを加速させることができる。また、ブーストを使えば好きなときに加速できるが、そのぶんエネルギーを消費するぞ。なお、エネルギーはピットエリアに入ることで回復可能。ちなみにブースト使用中にダッシュプレートを通過すればさらに加速できるのだ。

ダッシュプレート

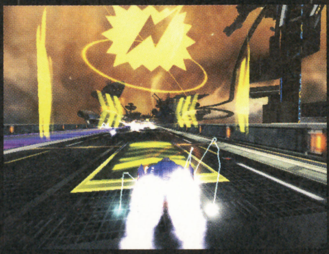

⬆これがダッシュプレート。この上をマシンが通過すれば一気に加速するぞ。

ブースト

⬅ブーストボタンを押せば加速。

⬆ブースト性能は、各マシンによって加速度や消費エネルギーが異なるのだ。

ピットエリア

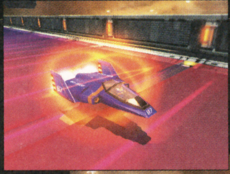

⬅ピットエリア上にいればエネルギーが回復していく。

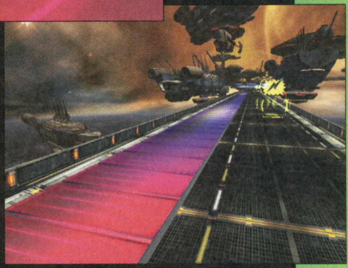

➡ピットエリアはコース上にこんな感じで設置してある。

視点が選べる

一般的なレースゲームと同様に、このゲームでもレース時の視点が選択できる。マシンのコックピットの中から見た視点、マシンのすぐ後方から見たスタンダード視点、マシンを後ろ上方から見下ろした俯瞰視点などが用意されているぞ。

大迫力のコックピット視点

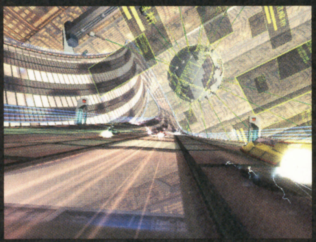

⬆実際にマシンに乗ったかのような迫力が体感できるのがコックピット視点だ。

スタンダードな視点

⬆一般的な視点。マシンが見えるのでコックピット視点より操作しやすいのだ。

俯瞰視点で周囲を把握

⬆ほかの視点に比べ迫力に欠けるが、周囲を見渡せるのでコースを把握しやすい。

いろいろな惑星都市があるぞ

新公開となった惑星都市の写真を掲載。立体的なレイアウトの個性豊かなコースが揃っているぞ！

MUTE CITY ミュートシティ

⬇惑星間交易の中心となる宇宙港。地上6000メートルの巨大シャフトを中心にした多層構造コース。

PORT TOWN ポートタウン

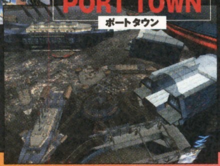

⬆大都市の中にコースがあるのだ。

LIGHTNING ライトニング

⬅大気汚染による異常気象が作り上げた落雷地帯の中でのレース。

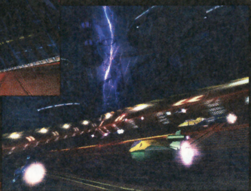

稲妻にビビらず進め！

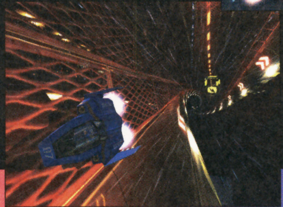

⬅⬆落雷を利用した発電所が並ぶ。パイプ上のコースで、ガードビームがないのが特徴。

AERO POLICE エアロポリス

➡すべてがコンピューターに管理されているエリア。コース中央の球体がエリアの統治者である人工知能なのだ！

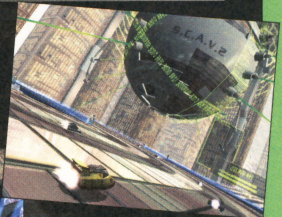

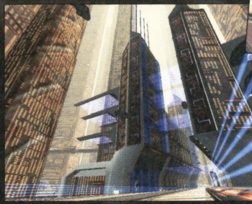

⬆超高層ビルの谷間を高速で駆け抜ける快感が味わえるコース。すごいスピード感だ。

人工知能が管理するコースを駆けろ！

⬇クランク、バンク、ループが絡み合う。

©2003 Nintendo ©AMUSEMENT VISION / SEGA,2003
※画面は開発中のものです。
F-ZERO GC/AC オフィシャルサイト http://www.f-zero.jp/

今作もペナントレースが熱い!

ペナントモードには“ペナントレース”と“マイライフ”というふたつのモードが用意されている。ペナントレースは前作同様に、トレードや新戦力の探索など野球ファンが楽しめる要素が盛りだくさん! 今作で初登場となる“マイライフ”は右を見てくれ!

⬆戦力を補強しながら140試合を戦おう。目指すはリーグ制覇&日本一!

チームの補強をするのだ

ペナントレースでは、さまざまな方法で選手の補強ができる。他チームとのトレードはもちろん、スカウトを派遣して、外国人選手の獲得もできるぞ。さらに国内で新人選手を捜し出し、11月のドラフト会議で獲得することもできちゃうのだ。戦力補強で自分好みのチームを作りあげていこう。

⬆トレードで好きな選手を獲得したり、即戦力の新外国人選手を捜したりしよう。

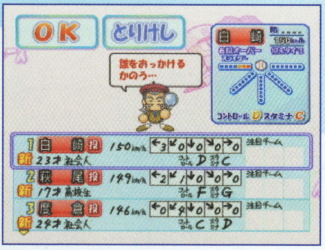

⬆スカウトを派遣して、ドラフト候補となる新人選手を見つけよう!

ペナントレースを戦い抜け!!

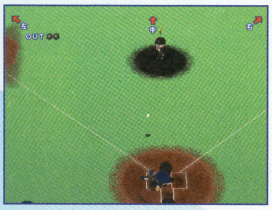
⬅⬆チームを補強しつつ、140試合という長丁場を戦い抜くのだ!

新モード“マイライフ”!!

新モード“マイライフ”の詳細はまだ不明。写真を見るかぎりでは、『パワポケ5』で登場した“俺のペナント”のパワーアップ版のような印象を受ける。このモードで選手を育成することができるのかな?

⬅こ、この画面はまさに俺のペナントだ!

➡入団希望先を決めたら、自分の分身を作ろう。

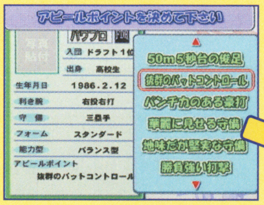

⬇選手を作り終えると、いよいよマイライフが始まるぞ!

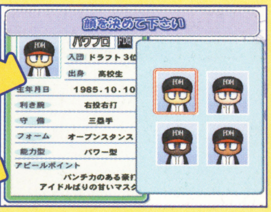

⬆プロ野球球団に入団決定。果たしてどんな野球人生が待ち受けているのか!?

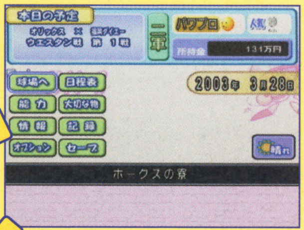

⬆2軍生活を送ることに……。なんとかして1軍にはい上がろう。

⬆➡家やクルマなどを買うことができる。そのためにも年俸を上げろ!

オリジナルチームを作ろう!!

なんと今作ではオリジナルチームを作るさいに、チーム名やユニフォームの変更ができるようになったのだ。さらにはチームマークの変更もできちゃうぞ。

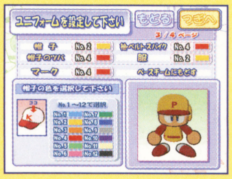
⬅今作でついに、本当のオリジナルチームを作れるようになったぞ。

まずはユニホーム

⬆帽子のツバやベルトなど、細かい部分までも設定できちゃうのだ!

チーム名を決めろ

⬅もちろんチーム名も自由自在。これだけでもかなりうれしい。

チームのマークも決められる

➡チームマークまでもがデザインできちゃう。こりゃビックリ!

はみだしおたより
朝ごはんは目玉焼きと納豆でした。(青森県・リンク大好き)
●昼に起きたので、朝ごはんは食べていません……。

最近、ダンディ坂野の人気が急上昇！（千葉県・マツキヨ）

●ゲッツ！　ウケなくても俺は続ける！　ゲッツ！　ゲッツ！　ゲッツ&ターン！

第1報！ ニンテンドー ゲームキューブ

アクション	7月発売予定	コナミ	GBAケーブル対応	
野球	価格6980円	プレイ人数・1〜2	モデムアダプタ対応	
			ブロードバンドアダプタ対応	使用ブロック数・未定

じっきょうパワフルプロやきゅう

実況パワフルプロ野球®10（仮題）

ついに新作が登場!!

人気野球ゲーム『パワプロ』シリーズの最新作がついに登場するぞ！　今作ではどんなモードが用意されているのかな？

10作目はいろいろなモードがてんこ盛り!!

今作では新ストーリーのサクセスモードやペナントレース、シナリオモードなど、さまざまなモードが用意されている。さらには“マイライフ”という新たなモードも登場！　そこで今回は、現在判明している各モードの情報を紹介していくぞ！

熱い戦いがくり広げられる!!

⬆➡もちろん選手データは最新版。好きなチームを使用して、熱い戦いをくり広げろ！

今作のテーマは“より野球らしく”

『パワプロ10』は“より野球らしく”がテーマ。打撃時にはタイミングや打撃位置など、さまざまな状況に応じたモーションが大幅に追加されている。また、守備時には捕球の体勢によってモーションが違ったり、送球のスピードが変わったりするのだ。

➡難しい体勢でボールを取ってジャンプ。

⬅華麗なジャンピングスロー。果たしてランナーを刺せるか。

気になるサクセスモードの内容は？

今作では、球団別に新ストーリーや新システムが用意されているらしい。しかし詳細はまだ不明なので、今回入手した写真からサクセスモードの内容を考察してみたぞ。

⬅おなじみの選手設定画面。自分の分身を作れ。

➡投手の場合は投球フォームを決められる。

新たなライバル？

これまで見たことのないふたりのキャラクター。ここまで大きく表示しているということは、猪狩君よりも強力なライバルたちなのだろうか？

おなじみの登場人物

矢部君やあおいちゃん、阿畑先輩など、おなじみの面々が登場するようだ。ってことは、やはり愛犬ガンダーも登場するのかな？

猪狩兄弟は健在だ!!

主人公のライバルである猪狩進と弟の守は今作でも登場。やはり今作でもライバル関係なのかな？

今作は新球団!?

“プロ野球新球団編”という文字が!!　ということはプロ野球編であることはまちがいなさそう。でも、“新球団”というのが気になるところ。単純に考えればプロ野球界に新たな球団が誕生し、その球団に主人公が入団するということなのかな？

©2003 Konami Computer Entertainment Osaka　（社）日本野球機構公認　NPB BIS プロ野球公式記録使用
フランチャイズ11球場公認+札幌ドーム公認　（社）全国野球振興会公認

操作に使うのはAボタンとコントロールスティックだけ！

誰でも気軽に白熱レースバトル!!

『カービィ』シリーズといえば、簡単な操作でいろんなアクションが楽しめることが特徴。それは、今作の『エアライド（仮題）』にもちゃんと活かされているのだ。なんと操作に使うのはAボタンとコントロールスティックだけ！　だから、誰もが気軽に楽しんでプレイすることができるのだ。もちろん、"ファイア"や"ソード"などのコピー能力もドンドン登場するぞ！

Aボタンを押さないでコーナリングすると……

⬆Aボタンを押さずにコーナーを曲がると、ワープスターは緩やかにコーナリング。

Aボタンを押しながらコーナリングすると……

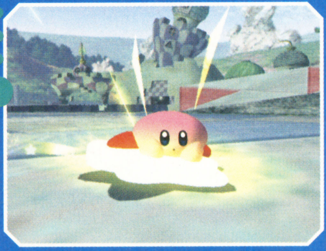

⬆Aボタンを押すとドリフト走行！　ダッシュに必要なエネルギーも貯められるのだ。

『カービィ』といえば"コピー能力"多彩な能力で突き進め！

ファイア！

⬅⬇火の玉となったファイアカービィが激走！　このままライバルを蹴散らせ！

ボム！

⬇こちらはバクダン抱えたボムカービィの勇姿。誰に当てるか、投げる相手を見定めて……。

ソード！

⬅りりしいソードカービィも登場。ソードでライバルたちを斬りつける!?

さまざまなアクションで 目指せぶっちぎりトップ!!

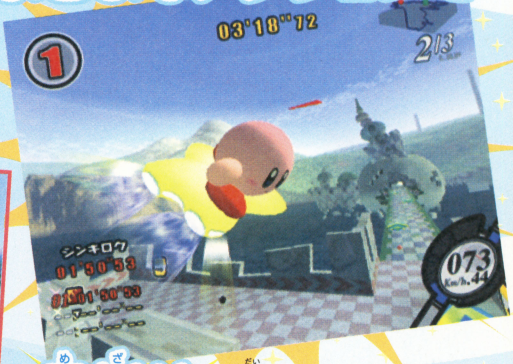

⬆大ジャンプ！　さまざまなアクションを駆使して、目指せ優勝!!

もちろん！4人対戦プレイだってできる!!

ひとりでもくもくとプレイするのもいいけれど、たくさんの友だちとプレイすればもっとおもしろい！　ということで、『カービィのエアライド（仮題）』は最大4人までの対戦プレイが可能だぞ。コピー能力やアイテムをうまく使ってライバルと駆け引き。熱～いレースを楽しんじゃおう！

ほかにも隠しモードが？

ほかにも、ルールがまったく違うゲームモードが収録されているらしい。果たして、謎のゲームモードとは？

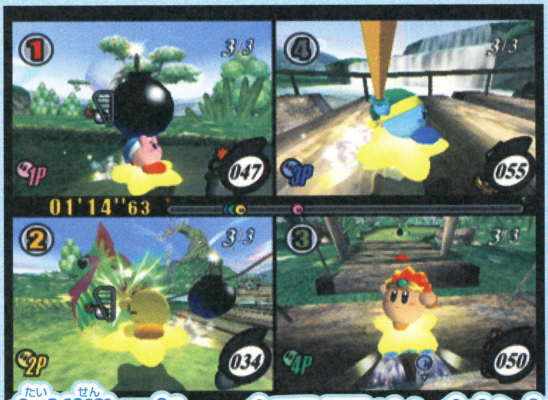

対戦プレイでアツくなれ！

⬅⬆⬇駆け引きがカンジンの4人対戦プレイ。相手の後ろにぴったりつくと、星のしぶきを吸ってスピードアップできるぞ。

はみだしおたより
ウチの妹（5歳）は、いつもフォックスのことを"ファックス"と言ってます。（北海道・ルイス）●「おいスリッピー、ピーガガー」とか言ってたりして。

目からウロコのゲームソフト情報オンパレードだよ〜ん!

新作!スクープ 51連発!!

待ちに待ってた春本番にふさわしく、今月もどっか〜んと新作スクープをてんこ盛りでお送りいたしますぞ！　すみからすみまでずずずーいと読んで、ゲームライフを充実させちゃいましょう!!

第1報! ニンテンドー ゲームキューブ

アクション	夏発売予定	任天堂	GBAケーブル対応	
レース	価格未定	プレイ人数・1〜4	モデムアダプタ対応	
			ブロードバンドアダプタ対応	使用ブロック数・未定

カービィのエアライド（仮題）

おまたせ!

『カービィ』シリーズ最新作をスクープ!

おまちどおさま〜！『カービィ』シリーズ期待の新作、『カービィのエアライド(仮題)』の最新画面写真を大公開しちゃうぞ！　ゲームキューブ初の『カービィ』作品は我らのカービィが、おなじみのワープスターでファンタジックな世界を爆走するレースゲーム。シンプルだけど奥が深〜い作品になっているぞ。その魅力をご覧あれ！

ワープスターで駆け抜けろ!!

爆走!!

➡ワープスターに乗ってカービィがダッシュ！　この爽快感がたまらない!!

急降下!

⬅細〜いレールを急降下！　コースにはさまざまな仕掛けが待ち受けているぞ。

今度のカービィはレースに挑戦!!

本当はニンテンドウ64で発売されることになっていた『カービィのエアライド』

当初『カービィのエアライド(仮題)』は、ニンテンドウ64で発売される予定だったソフト。しかしながら、開発途中で発売中止が決まってしまい、ファンのあいだでは幻のソフトとなっていたのだ。今回のゲームキューブ版には期待しちゃうね！

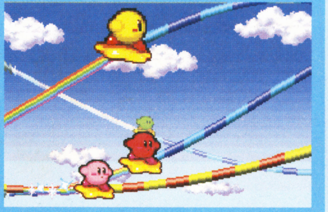

⬆発売までは『夢の泉デラックス』のサブゲーム『カービィのエアグラインド』で練習!?

©2003 HAL Laboratory,Inc./Nintendo　©1993-2002 HAL Laboratory,Inc./Nintendo

発売予定日：4月25日（金）メーカー希望小売価格：5,800円（税別）

■1人用 ■オルタナティブRPG	ゲームのバックアップ（途中経過や成績などのセーブ）を行うには別売のニンテンドー ゲームキューブ メモリーカードが必要です。使用ブロック数：6～

および NINTENDO GAMECUBE は任天堂の登録商標です。 ©2003 Nintendo

任天堂株式会社　本社　〒601-8501　京都市南区上鳥羽鉾立町11番地1　任天堂ホームページ　http://www.nintendo.co.jp/

NINTENDO GAMECUBE

ヘンテコな島で
ヘンテコな奴らの
しょーもないネガイを叶えて、
オトナになっていくのね。

ギフトピア™

緊張します…

パパは 心臓が 止まりそうぢゃよ

ふふん おとなだろ おり なんちゃって…

若いもんは 知らんじゃろうが

“お手伝いさん”ポックル編

活動時間 PM11:00マデ
必要ネガイ玉数 6コ

STEP 01 資料室で……

家から出てラジオを聞いたあと、村役場3階の資料室へ。ここで走るのは禁止されているので、コントロールスティックを軽く倒して移動し、メイヤーに話しかけよう。“HOW TO テンジン”という本が読めるぞ。

⬅大人になれば、この文章の意味がわかるのかな？

STEP 02 08 代わりに差し入れを

資料室を出て1階に下りると、なぜかイライラしているルミコがいる。彼女に話しかけてから、掲示板の裏にいるピービーに話しかけると、ルミコは地下牢の入口前に移動する。そこでからのネガイ玉を見せてネガイを聞き取り、メットの防災頭巾とカップめんを受け取ろう。そして地下へ移動し、牢屋内のメットに防災頭巾を渡すのだ。カップめんはもらってしまっていい。ハラの回復量が大きく、腐らない食べ物なので大事に使おう。

⬆感激して泣き出すメット。これでふたりは仲よくなる……かな？

STEP 03 09 なんか食べたいめぇ～

牧場のヤギ小屋に入ると、そこにはパーターと倒れたユキオ（ヤギ）の姿が。パーターに事情を聞くと、前日の地震におどろいたユキオが、草を食べなくなってしまったらしい。ユキオにからのネガイ玉を見せ、なにか食べ物を与えて元気にしよう。草以外でヤギが食べるものといえば……そう、紙。ナナシマートで買えるトイレットペーパーか、自宅の雑誌を調べて手に入る“ちぎった1ページ”を食べさせれば、ユキオは元気を取り戻すぞ。

⬆ここは当然、タダで入手できる雑誌の1ページを与えましょう。

STEP 05 11 宝石をマネにしたまえ 12 ヘソクリ取ってきてくれや

キャッピーの部屋から“きれいな宝石”を盗み出し、食堂に戻ったら、メイヤーにネガイ玉を使おう。その宝石を売ってくれるようお願いされるので、地下牢にいるメットに会いに行くのだ。宝石、ルミコの写真、からのネガイ玉の順番で見せ、もうひとつのネガイを聞いたらメットの家へ。タンスから全財産を取り出し、メットに宝石を、自宅の2階にいるメイヤーに全財産を渡せば、一挙にふたつのネガイがかなえられる。

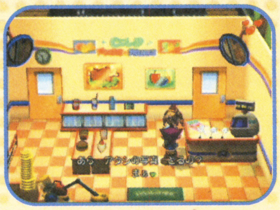

⬅地下牢へ向かうまえにルミコの写真を撮ろう。

⬅メットの家。裏の窓から中に入れるぞ。

➡タンスを開ける順番はカベに書いてある。

タイホシチャウゾ

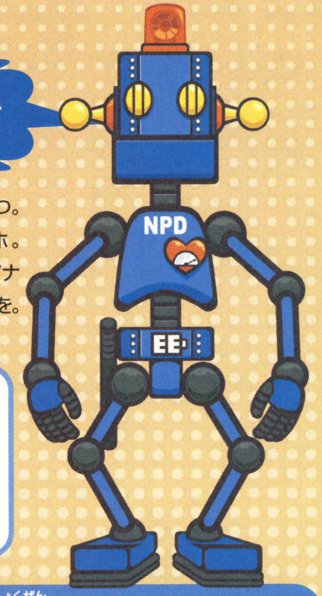

ナナシ島で犯罪とされる行為は以下の4つ。違反すればマッポがかけつけ即タイホ。10000マネの罰金と足かせ&囚人服がアナタを待ってます。規則を守って楽しい暮らしを。

ナナシ島禁則4ヵ条

- ✖禁止区域で釣りしちゃダメ！
- ✖未成年者の飲酒はダメ！
- ✖むらさキノコは食べちゃダメ！
- ✖資料室で走っちゃダメ！

STEP 04 10 食前にウメェ～のであ～る

まずはキャッピーをつかまえてメイヤーの写真を見せたら、村役場のオフィスへ移動し、メイヤーのグチを聞こう。話が終わったらキャッピーの写真を見せること。つぎに、午後7時以降にメイヤー邸1階の食堂へ行き、ネガイ玉を使って「食欲がない」というメイヤーのネガイを吸い取る。午後8時を過ぎたらバー・オスメスへ行き、ピービーにメイヤーのネガイ玉を見せて“ウメ酒”をもらおう。それを食堂にいるメイヤーに渡せば終了だ。

⬅キャッピーはポックルの家の前か、噴水広場の近く、メイヤー邸のどこかにいる。話しかけ、父の写真を見せるのだ。

➡ウメ酒を飲んで食欲を取り戻したメイヤー。調子に乗って、財政難を打開する名案を思いついたというが……。

STEP 06 13 マネヲ ワタシテクダサイ

苦手なエジンソにマネを渡すように言われ、研究所の前で頭をかかえるマッポくん。からのネガイ玉を見せ、その役目を引き受けてあげよう。研究所に入るのに必要な合い言葉は、なぜかジギーの家の近くにいるニワトリが教えてくれる。5つの合い言葉を入力して研究所に入り、エジンソにメットの全財産を渡せば任務完了。カナエ玉が光り出すので、テンジン石像にホウノウすべし！

⬆合い言葉を知るナゾのニワトリ。そういえばジギーはどこいった？

⬇インターホンに話しかけて合い言葉を入力。全問正解で中に入れる。

はみだしおたより

付録はだれがどういうふうにして作っているんですか？（神奈川県・ワイリー）

●編集部みんなでがんばって考えてます！何か付録で欲しいモノがあったら教えて～！

はみだしおたより

ごめんラーメンチャーシューメン（東京都・カレーそうめん）●このはがきだと坂本ウ先生には採用されません。気をつけてください。

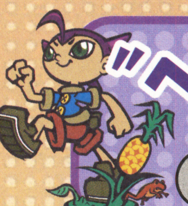

"ヘナちょこ"ポックル編

活動時間 PM8:00マデ　必要ネガイ玉数 4コ

ステップ01 カエル集めアルバイト

"ヘナちょこ"ポックルの初日、朝起きると2回目のバイトの通知が届いている。内容は、台風で散らばったカエルを集めるというもの。カエルの居場所は表のとおり。特定の時間帯・条件でないと捕獲できないものもいるので注意。また、バイト終了後に島のあちこちに出現するカエルは、つかまえたらバー・オスメスの2階(ピービーの部屋)に持っていこう。

⬆テンジンジャのカエルは、このスキマに入ると飛び出てくる。

カエルの居場所	採れる時間
ポックルの家の前	PM4:00〜PM5:00(スコール後)
テンジンジャ	いつでも
ジギーの家の前	いつでも
メットの家の近く	AM9:00〜PM6:00
ドーナツ岩が見える出島	いつでも

マネをかせぐのであ〜る
〜スコールとみずいろキノコについて〜

人助けもいいけれど、マネをかせぐこともじつは重要。10万、20万と積み立てていくと、道が整備されたり宝くじが買えるようになるだけでなく、山小屋やロープウェーなどの便利な施設が使えるようにもなるのだ。というわけで、ゲーム序盤のマネかせぎにオススメなのが"みずいろキノコ"。これはスコールのあいだ(午後3時〜4時)にしか生えない貴重なキノコで、なんと1本10000マネで売れるのだ。スコールが降るかどうかは自宅のテレビで確認できるので、毎日欠かさずチェックするように。ゲットしたキノコは腐るまえにナナシマートで売りさばこう。

⬆目覚めたらテレビをつける習慣を。お、今日はひと雨くるみたい。

⬆みずいろキノコはこんな穴に生える。穴の場所をおぼえておくといい。

ステップ02 04 ウェイトレスを探して ＆ 05 アンの写真をとってー

インスタントカメラを購入

このふたつのネガイをかなえるには、からのネガイ玉のほかに、インスタントカメラというアイテムが必要。ナナシマートで"入荷待ち"の札を調べれば、翌日には店頭に品物がならび、1コ100マネで買えるようになるぞ。

⬅カメラはこれからも何度も使うアイテム。品切れの心配はないので、とりあえず1コだけ買おう。

連続してネガイをかなえましょー

午後5時以降にキッチンに行き、テラスにいるエプロンにネガイ玉を使おう。バイト募集のチラシを受け取れるので、ビーチが村役場にいるアンにそれを見せるのだ。そのあと自分の家で落ちこんでいるアンにからのネガイ玉を使うと、ある場所で写真を撮ってくれるようお願いされる。その場所とは、ナナシホテル前のドーナツ岩観光スポット。そこでアンの写真を撮り、キッチンへ向かえば、連続してふたつのネガイをかなえられる。

⬅部屋にはってあるこのポスターの場所で、履歴書用の写真を撮ってほしいという。

➡ドーナツ岩の前まで行くとアンが登場。カメラを使って写真を撮ってあげよう。

ステップ03 06 うまいもん食べさせてくれ

アンのバイト先が決まった翌日、まずは村役場へ出かけてメイヤーの話を聞こう。そのあと自宅付近へ戻ってひょうたん池へ近づき、エジンソとキングの会話が終わったら柵の中へ。ハートが落ちているのでかならず拾うこと。ハラをすかせているキングにからのカナエ玉を使い、キッチンでスタミナ弁当を買ってこよう。それをキングに渡せばオーケー。ちなみに池では、キングが落とした"いっぱしの釣り竿"を釣ることができるぞ。

⬅営業再開したキッチンで弁当を作ってもらおう。

➡やる気を出したキングは釣りをはじめるが……。

ステップ04 07 ここほれ! わんわん

突如ナナシ島を襲った大地震。家に戻ってキャッピーの話を聞き、土砂崩れがあったという現場へ。みんながいなくなったあと、タオにネガイ玉を使い、穴の中に入ろう。いちばん奥の部屋で地面を掘り、"へんなたまご"と"おしゃぶりホネ"を入手すれば、タオのネガイがかなうぞ。

⬆いくつかに枝分かれしている通路を手探りで進み、タオのいる場所を目指せ。

⬆ここでAボタンを押し、地面を掘り起こそう。タオが欲しかったのは当然ホネ？

セクシーなの？　キュートなの？（東京都・しんべ～）
●セクシーかな……どっちかといえば……。

STEP 03 ジギーにプレゼント

10000マネを払い終えると行動範囲が広がるので、まずはテンジンジャへ行こう。石像の前でお祈りしているジギーに話しかけると、自分の家へと帰っていくので、あとを追いかけて冷凍キノコを渡すのだ（冷凍キノコの作りかたは下のレシピ参照）。ポックルに対して心を開いてくれるので、メイヤーの写真を見せ、なぜ仲が悪いのか質問してみよう。

↑ひとり山の上で暮らすジギー。タウンの人間を嫌っているようだが……。

冷凍キノコの作りかた

❶自宅の冷蔵庫にキノコを入れましょう。キノコの色はどんなものでもかまいません。
❷あとは一晩グッスリ寝るだけ。翌朝にはよ～く冷えた冷凍キノコのできあがり！

STEP 04 ジギーの家へ

ジギーとの会話中、ポックルは村役場に移動させられ、ジギーとは関わらないよう忠告される。メイヤーから受け取ったカギを使って自宅のチェストを開け、中にある写真とマネを手に入れたらふたたびジギーの家へ。そこでポックルはジギーとともにキノコ鍋を食べ、不思議な世界で"キノコ精れいちゃん"の話を聞く。目が覚めるとキャッピーの部屋にいるので、落ちている"からのネガイ玉"を拾い、寝ているキャッピーに見せるのだ。

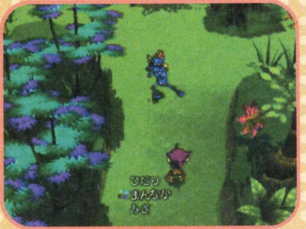

←3方向のどれかを選び、道をふさぐマッポを振り切ろう。

←ネガイ玉を持ったまま、キャッピーの近くでAボタン。

"からのネガイ玉"を用意しよう

人のネガイをかなえるのに必要な"ネガイ玉"は、テンジンジャのサイセン箱にキノコなどをオソナエすれば作ることができる。右の表のとおり、キノコは種類によってオソナエ度が異なり、合計値が10になればネガイ玉がひとつ手に入るのだ。キノコ以外のものもオソナエ可能だが、フルーツは効果が低いのでオススメできない。自宅で入手できる"すずめの涙"など、オソナエ度が高いアイテムもあるので、いろいろためしてみよう。

↑キノコはエジンソン研究所や灯台のまわりでたくさん手に入れられる。

各種キノコのオソナエ度

種類	オソナエ度
ただのキノコ	1
真っ赤なキノコ	2
オレンジキノコ	2.5
きいろキノコ	2
むらさきキノコ	1.5
みずいろキノコ	3
冷凍キノコ	1

STEP 05 9 01 タオをおいかけて

ネガイをかなえる最初の相手はチビタ。ポックルの家の前で、タオにサッカーボールを奪われて困っているので、まずはからのネガイ玉を見せてネガイを吸い取ろう。そのネガイ玉をタオに見せればボールを返してもらえるが、ポックルが近づくと、テンジンジャのほうへ逃げてしまう。反対側から回りこみ、正面からつかまえるようにするといいぞ。タオから取り返したボールをチビタに返せば事件解決。ネガイ玉はカナエ玉に変化する。この調子で人のネガイをどんどんかなえていくのだ。

←タオにネガイ玉を見せてボールを取り返そう。

STEP 06 9 02 誰かたすけて～

タオからボールを取り戻したチビタは、ナナシマートまで移動し、店の前でサッカーの練習をはじめる。ここでチビタに話しかけるとルミコとメットが現れ、店内でケンカしだすので、ルミコにからのネガイ玉を見せ、ネガイ「誰か助けて～」を吸いこもう。村のどこかにいるマッポくんを見つけ、このネガイ玉を見せればケンカを止めてもらえるぞ。ちなみにマッポくんは、午前中はメイヤー邸、午後2時～3時のあいだはナナシFM、午後5時以降は村役場の前にいる。時間を確認してから会いに行こう。

←マッポくんに暴力をふるい、あわれメットはタイホ。

STEP 07 9 03 防災頭巾はどこちゃ？

ナナシホテルに入り、ルミコが外に出ていったら、バーヤに話しかけよう。占いのあとでバーヤにからのネガイ玉を見せると、ネガイが吸い取れる。ホテルの2階へ上がり、バーヤから預かったカギを使って202号室へ。部屋の奥の窓を開け、洗濯物の結び目をほどくと、防災頭巾が地面に落ちる。外へ出て4枚とも拾い集め、バーヤに渡せばネガイ完了だ。

↑202号室に入ったら、カベぎわの台に乗ってAボタン。これで窓を開けられる。

↑防災頭巾は全部で4枚。1枚だけ木の陰に落ちているので見逃さないように。

大人に一歩、近づいた！

3つめのネガイをかなえると、持っているカナエ玉が光り出す。これをテンジンジャの石像にホウノウすれば、ポックルは"へなちょこ"に成長し、活動時間が長くなる。このように人のネガイをかなえ、光るカナエ玉をテンジンジャにホウノウすることで、ポックルはすこしずつ大人に近づいていけるのだ。

RPG	4月25日発売予定	任天堂	GBAケーブル対応	
冒険・ファンタジー	価格5800円	プレイ人数・1	モデムアダプタ対応	
			ブロードバンドアダプタ対応	使用ブロック数・6

GIFTPIA ギフトピア™

リッパな大人になるために! ネガイのかなえかた教えます

“大人式”に寝坊して大ピーンチのポックル。彼が大人になるためにするべきことは？　攻略1発目の今回は、序盤のストーリーとマネのかせぎかたを解説するぞ。

1 ジギーの家
2 エジンソ研究所へ
3 ひょうたん池
4 ポックルの家
5 テンジンジャ
6 パーターの家とヤギ小屋
7 メットの家
8 メイヤー邸
9 村役場
10 噴水広場
11 ナナシマート
12 キッチン
13 バー・オスメス
14 ナナシホテル
15 灯台へ
16 DEEJの家
17 アンの家
18 ナナシFM

“おこちゃま”ポックル編

活動時間 PM5:00マデ

必要ネガイ玉数 9 3コ

ステップ01 仮釈放～ゴミ拾いアルバイト

物語は村役場の地下牢からはじまる。キャッピーのあとにメイヤーが登場し、ボランティアをするように言うので承諾すること。ここで2回断ると、もう1日牢屋で過ごすことになるので注意。キングから釣り竿をもらい、1階で“ヒントつぼ”を調べたら役場の外へ。噴水広場の周囲に落ちているゴミを12個拾い集め、マッポくんに渡せばボランティア完了だ。

⬆この質問に「ある」と答えると、ボランティアのときにナナシイモがもらえる。

⬆午後5時までにゴミを回収しよう。ハラが減ったらフルーツを食べること。

ステップ02 10000マネかせごう!

モザイクと足かせを外すには、10000マネの積み立てが必要。釈放されてから2日目、ポストにアルバイトの通知が入っているので、村役場へ出かけて申し込もう。内容は道しるべの立て直し。右の写真の場所で、壊れた道しるべと同じ形のものを使えばオーケーだ。メイヤーに報告して報酬の5000マネゲット。残り5000マネは、噴水で釣った魚をナナシマートで売ってかせぐといい。釣りのしかたは噴水前にいるキングが教えてくれるぞ。

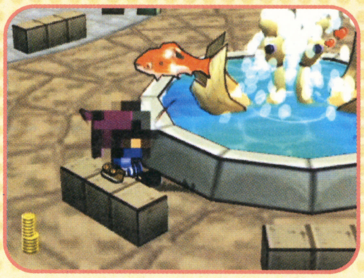

⬆噴水で釣れる魚は3種類。もっとも高価なナナシコイは1匹1000マネで売れるぞ。

1 村役場の西側

2 ポックルの家の北西

3 ポックルの家の東側

はみだしおたより
何？　は……はみ出された？（新潟県・たろべぇろん）●あっ！　そりゃーマズいだらー。それじゃ嫁に行けんがね。

©2003 Nintendo

ステップ5 STEP ダンジョンを作ろう!

貴重なアイテムが隠され、凶悪なモンスターが潜むダンジョンを作成。"操作"コマンドをうまく活用しよう!

ダンジョン作成では、"操作"項目にあるコマンドが大活躍! まずは"部屋"コマンドでパーツを配置。これで、ボスが潜む場所などを決め、続いて"通路"コマンドで通路を設置。その通路と部屋を"入り口"コマンドで結べばダンジョンマップの完成だ。パーツを変更したいときは"もよう替え"コマンドが便利だぞ。

⬆通路はペン型のカーソルを動かすだけでできあがる。ダンジョンの入り口から各パーツへ伸ばしていこう。

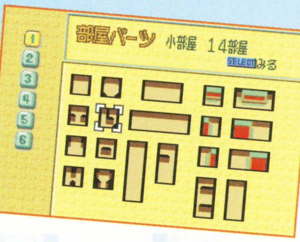

➡小部屋タイプ、大部屋タイプなど、部屋パーツは豊富。

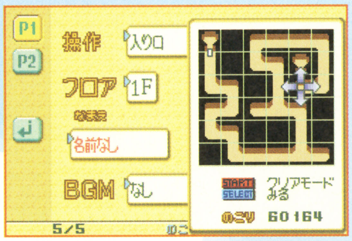

➡部屋パーツと通路をつなぐには"入り口"コマンドが必要。

ポイント! 自動イベント作成法

たとえば、ダンジョンに入った瞬間にメッセージが流れる、というように自動的にイベントを発生させることも本作では可能だ。この自動イベントを起こすには、イベント作成時に、イベント開始タイプを"自動スタート"に設定すればいい。ただし、このままでは自動イベントが発生し続けてしまうので、"ページ"と"スイッチ"を用いて、1度だけでイベントを終了させるようにしておく必要があるぞ。

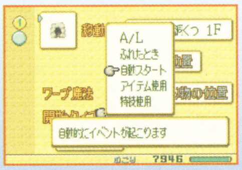

⬆"自動スタート"に設定すれば、自動的にイベントが発生する。

⬆うまく使いこなせれば、よりドラマチックな演出ができるぞ。

ステップ6 STEP ボス戦を作ろう!

作品の最後は、やっぱり強大なボスとの闘いで締めたいところ。これまでのテクニックを駆使してラストバトルを演出しよう!

ボスモンスターの作りかたは、ステップ4で解説した敵モンスターの作りかたと同じだ。ただ、やはり最後の敵にふさわしい強さを示したいところ。そこで用いるのがエクストラHPだ。これは通常設定可能なHP値の制限を越えて、さらに高いHPを設定できるという機能。これに加え、特技に対する耐性などの設定を工夫すれば、強大なラストボスができるだろう。

⬅エクストラHPを使ってさらに強く! グラフィックも、最後の敵にふさわしいものを選びたい。

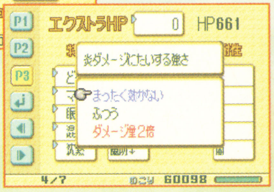

➡特技に対する耐性などもきちんと設定して、絶対的な強さを誇るモンスターに仕上げよう。

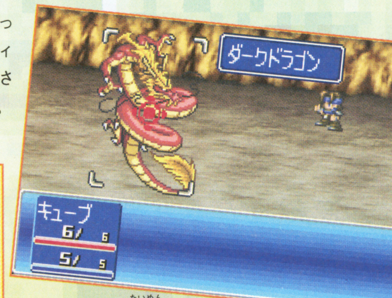

ボス登場!!

⬆ラストボスと対面! 予分モンスターなどを配置するのもいいぞ。

緊急告知! 『いい電子アドバンス』でおなじみ みずしな先生制作のRPGをプレイしよう!

本誌連載4コママンガ『いい電子アドバンス』でおなじみ、みずしな孝之先生が『RPGツクール アドバンス』でゲームを作成! そのゲームデータの配布イベントが、東京と神戸で行われるぞ。

東京会場

場所／エンターブレイン本社 会議室
日時／4月27日(日)午後1時～(午後4時終了予定)
当日必要なもの／!ゲームボーイアドバンス(『SP』でも可) "データを上書きしてもいい『RPGツクール アドバンス』
定員／300名(当日、整理券を配布)

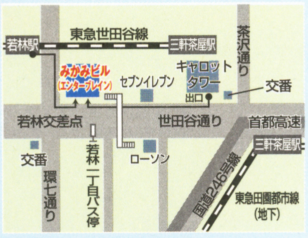

交通 東急田園都市線「三軒茶屋」駅下車 徒歩10分
東急世田谷線「若林」駅下車 徒歩5分
渋谷駅よりバス「若林1丁目」下車

神戸会場

場所／ソフマップ GIGA STORE 神戸店
日時／4月29日(火・祝)午前11時～(午後2時終了予定)
当日必要なもの／!ゲームボーイアドバンス(『SP』でも可) "データを上書きしてもいい『RPGツクール アドバンス』#整理券(※)
定員／300名(事前に※整理券を配布)
※整理券は、ソフマップ下記店舗にて『RPGツクール アドバンス』を予約し、購入した際にもらえます。

交通 JR神戸駅から地下街「DUO神戸」経由徒歩3分
阪神線、阪急線、山陽高速線神戸駅から同じく「DUO神戸」経由徒歩5分

〔ソフマップ〕大阪なんば店 ザウルス1 ソフト館／大阪 日本橋 4号店／GIGA STORE 梅田店／GIGA STORE 堺東店／GIGA STORE 天王寺店／GIGA STORE 京都店／GIGA STORE 神戸店

はみだしおたより
太ももまで伸びてる私の髪の毛。切るのがもったいないような……。(愛媛県・ありさん) ●ん、もったいない! 先っぽどうしを結んでなわとびができるまで伸ばしてみないかい?

ステップ4 STEP 戦闘システムを作ろう!

モンスターとの戦闘は、やっぱりRPGにはなくてはならない要素のひとつ。作品の難易度を左右する重要なポイントだぞ。

戦闘システムの作成は、主人公キャラクター側と敵モンスター側に分かれているものの、基本手順は同じ。グラフィック、名前、特技などを設定していけば、カンタンにキャラクターを作れるぞ。注意したいのが"職業"という項目。キャラクターのHPや攻撃力は、この"職業"によって設定されるので、未設定のままだと、レベルが上がってもステータスが低いままのキャラクターになってしまうぞ。

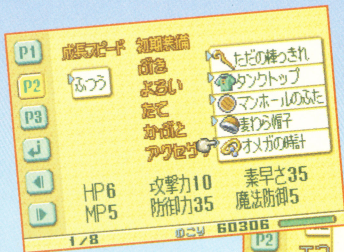

⬅主人公の初期装備も設定可能。もちろん、アイテムだってオリジナルのものを作成できるぞ！

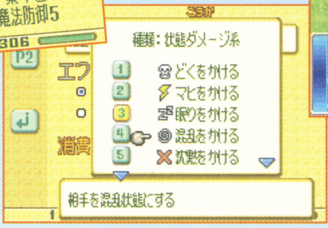

➡本作では、魔法や必殺技のことをまとめて"特技"と呼ぶ。特技もまた、名前、効力、消費MPなどが自由設定できるぞ。

⬆『RPGツクール アドバンス』の戦闘画面はこんな感じ。フィールドのどのあたりにどんなモンスターが出現する、といった細かい設定も可能。

主人公キャラクター

キャラクターのグラフィック、名前、職業、スタート時のレベル、使える特技などを決定したなら、成長スピード、初期装備などもつづいて入力。それぞれの項目について、物語の内容に沿ったものかどうかを確認しながら作業を進めていこう。特技を設定したら、その特技の取得レベルを決めておくことも忘れずに。また、職業にはそれぞれ、攻撃時に発生する攻撃スキル、敵から攻撃を受けたときに発生する防御スキルなど、各種特別な能力が設定されている。新たに職業を作成したときは、これらの設定も行っておこう。

●グラフィック

⬅各キャラクターの歩行パターンも確認できるぞ。

●職業

⬆勇者、魔法使いといったRPGでおなじみの職業に加え、オリジナル職業も作れるのだ。

●特技

⬆特技を作成したら、その効果や消費MP、発動時のエフェクトを決めよう。

⬅エフェクトは全60種類。ド派手に決めよう！

ポイント! バランス調整は少しずつ

HP、攻撃力といった各種パラメーターは、ゲームバランスを左右する、目立たないけれど重要なポイント。主人公が強すぎてはゲームがあっという間に終わってしまうし、逆に敵モンスターが強すぎると物語がさきに進まない。……とはいっても、最初からゲームバランスを考えて設定していてはすぐに作成が行き詰まってしまう。そこで、まず思いのままに設定してみてテストプレイ。その結果を見て、少しずつ調整していくといいぞ。

敵モンスター

主人公キャラクター同様、名前やグラフィック(カラー変更が可能)、特技などを入力していけば作成できる。また、作ったモンスターにはそれぞれ性格を設定することが可能。これは攻撃タイプや防御タイプなど6種類のタイプが用意されていて、戦闘時の行動を特徴づけることができるというもの。直接攻撃ばかりしかけてくる怪力モンスター、すぐに逃げてしまうレアモンスターなど、うまく設定して個性的なモンスターを作り出そう。また、そのモンスターを倒したときに得られるお金、経験値の入力も忘れずに。

●グラフィック

⬋⬇ザコ敵からボスレベルの敵までタイプはさまざま。カラーリングも4種類用意されているぞ。

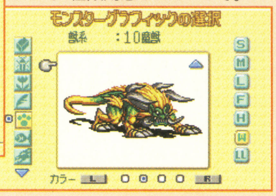

●各種ステータス

⬆名前やグラフィックに加え、各種ステータスにもこだわってあげよう。

⬇レベルの低いモンスターが逃げて行くようにすることも可能なのだ。

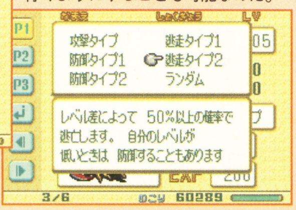

ポイント! ユニット配置について

作成したモンスターをユニット配置すれば、敵モンスターをユニット状態で出現させることができる。ここで注意したいのは、各モンスターにはサイズが決められているということ。小さなサイズのモンスターなら6体並べられても、Lサイズのモンスターは2体しか並べられない、というように、ユニット配置の際にはその敵のサイズもよく考えよう。

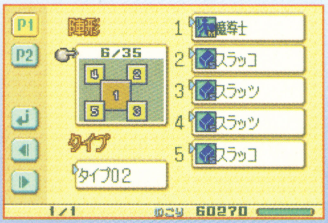

⬅ユニット配置画面。これは、このページの右上の写真のもの。

はみだしおたより

じゃんけんのときに"最初はグー"って言うのは何でだろう？（岩手県・もりりん・もんろー）●調査してみると、伝説のお笑い番組『8時だヨ！全員集合』発祥説が濃厚です。

ステップ2 STEP 街や城を作ろう!

まずは冒険の拠点となる街や城をフィールド上に作っていく。今後のイベント展開を考えたマップ作りを心がけよう。

物語の流れが定まったら、つぎはそれに沿って街や城を作っていこう。まずは、収録されている6種類のフィールドマップから、物語にあったフィールドを選ぶ。つづいて、物語がスタートする"最初の地"を決めよう。ここまで準備できたら、いよいよ町づくり。33種類ある街データの中からひとつを選び、それをベースとして家や店、噴水、時計台といったパーツを置いていく。建物のパーツは、内部マップもいっしょに作らないと、キャラクターが中に入れないので注意が必要。ひとつひとつこまめに作っていこう。

まずは全体マップを決定

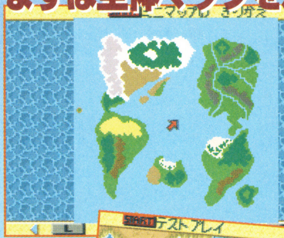

⬅キミが考えた物語の舞台を選ぶ。ストーリー展開にあったマップはどれかな?

場所を決定

➡主人公の家がある街や村など、物語の幕開けとなる場所を決定しよう。

パーツを配置

⬅ベースの街を決めたらパーツを置いて街作り。パーツの種類は街データによって変化。

内部マップを作る

➡建物の中の内部マップを作るのも忘れずに。2階や地下を作ることも可能なのだ。

ステップ3 STEP イベントを作ろう!

街の人々との会話をはじめ、作れるイベントは多種多彩! ここで解説する基本をおさえてドンドン応用していこう。

街や城を作ったら、そこに住む人々を配置していこう。でも配置しただけだと、主人公がその住民に話しかけたとしても何も起こらない。そこで、つぎに必要になってくるのがイベントの設定だ。その住民の顔グラフィックやマップ内での動きかた、話しかけたとき(近づいてAボタンやLボタンを押したとき)にどんなセリフを言うかなどをひとつずつ決めていこう。もちろん、会話の中に選択肢を出現させることもできるぞ。

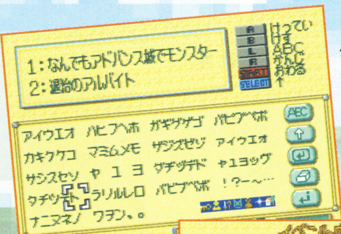

⬅その住民に話しかけると、どんなセリフが返ってくるかを決める。セリフはあまり長くならないように。

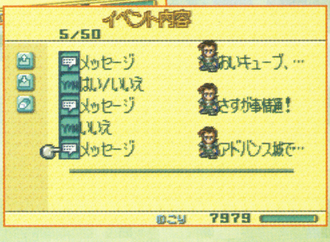

➡会話の中に選択肢を入れてみよう。「はい」、「いいえ」それぞれの答えに対するセリフも設定するのだ。

イベント完成!

⬆これで、街の住民とのイベントがひとつ完成。あとは、これをくり返してイベントの数を増やしていこう!

ポイント! "スイッチ"と"ページ"を使いこなそう!!

たとえば、王様から伝説の剣をもらうイベントを作ったとする。しかし、ただ作っただけだと、1度もらったあとでも話しかけるたびに剣がもらえてしまう。そこで使うのが"スイッチ"と"ページ"というコマンドだ。まずは"ページ"で、同じイベントの中に別のイベント内容を設定できるようにして、つぎに"スイッチ"でそのイベントが1度しか起きないように入力。これで、一度入手したら二度と入手イベントが起こらないようになるぞ。

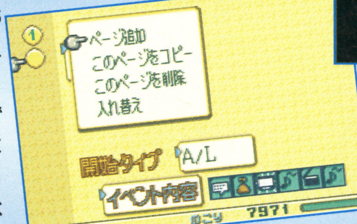

⬆"ページ"コマンドは、ひとつのイベント中に複数のイベント内容を設定できる便利なコマンド。重要なイベント作成には欠かせないぞ。

スイッチを設定

スイッチを未設定

⬅"スイッチ"が設定されていないと、何度でも同じ入手イベントが発生してしまう。これではダメ。

メッセージが変化!

⬆"スイッチ"設定済みなら、話しかけても2回以降は別のセリフが表示される。

はみだしおたより

編集部にどんな物がありますか?(福岡県・リンク)●小倉優子の等身大看板、アフロかつら、マジックハンド、『鉄騎』コントローラー……以上、目につくものをあげてみました。

ゲームボーイ アドバンス

RPG	4月25日発売予定	エンターブレイン	ゲームボーイアドバンス専用	モバイルアダプタGB対応
作成	価格5800円	プレイ人数・1人	バックアップ機能つき	容量64メガ
			通信ケーブル対応	ターボファイルアドバンス対応

プレゼントは006ページ!

RPGツクール® アドバンス

RPGファンなら誰もが一度は「自分の思うままにRPGを作ってみたい!」と思うハズ。そんな夢をかなえてくれるソフト『RPGツクール』シリーズの最新作『RPGツクール アドバンス』がついに登場! さまざまな機能を使いこなして、友だちを思わず夢中にさせるような名作RPGを作ってやろうぜっ!

RPG作りのはじめの一歩! 初心者のためのカンペキガイド!!

誰でも気軽に、しかも本格的なRPG作りが楽しめる『RPGツクール アドバンス』。でもホントのトコロ「何から作り始めればいいのかわからない……」なんて人も多いんじゃないかな? そこでこのページでは、『RPGツクール』シリーズ初心者を徹底サポート! RPG作りの基本や、便利な機能の有効利用を伝授しちゃうのだ。……と本格的な作成に入るまえに、まずは本作に収録されているふたつのRPGをじっくりプレイしておくことをおススメ。今後のRPG作りに、おおいに参考になるハズだぞ。

●『おつかいクエスト』

⬆プレイしながら、本作でのRPG作りの基礎が学べるミニRPG。複雑な手順もこれならわかりやすい。

●『ジュエルキーパー』

⬆戦闘あり、探索ありの本格的RPG。主人公が仲間とともに冒険へと旅立つコメディータッチの物語。

ステップ1 STEP まずは物語の流れを考えよう!

RPG作りの第一歩は、まず物語の全体像をハッキリとさせることから。キミのアイデアをドンドン"カタチ"にしていこう!

さて、さっそくアドバンス本体の電源を入れてRPG作成開始! ……といきたいところだけれど、ちょっと待った! まずは、どんなゲームを作りたいかをじっくりと考えるべし。そして、物語全体の流れがだいたい思い浮かべられたら、それをノートやメモ用紙に書いていこう。こうすることで、物語のこの段階で町が必要だとか、ボス戦のまえにはこのイベントを入れて……などなど、ひとつひとつのエピソードのつながりをはっきりとさせることができるのだ。また、頭の中だけで考えるのではなく紙に書くことで、新たに生まれるアイデアもあるはずだぞ!

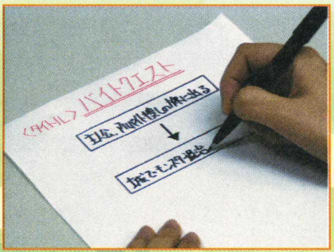

⬅まずは、紙に物語全体の流れを書くことからスタート!

●物語の流れの一例

〈タイトル〉バイトクエスト

〈主人公〉アルバイト探しの旅に出発 ▶ 城でモンスター退治のアルバイトを発見 ▶ 面接を受ける ▶ 合格 ▶ モンスター退治に出発 ▶ ボスモンスターを倒す ▶ エンディング

面接を受ける ▶ 不合格 ▶ 面接やり直し(▶ 面接を受ける)

ポイント! 最初はシンプルなストーリーから!

数多くの機能のおかげで、壮大な大作RPG作りも可能な『RPGツクール アドバンス』。ただし、シリーズ初心者がいきなり大作に挑戦するのはちょっといただけない。本作にどんな機能があるのか、それによってどんなことができるのかをつかむまでは、いくつかの短編RPGを作っていくのがベストだ。大作は1日にしてならず、だぞ。

⬅まずは練習のつもりでショートストーリーを作ってみよう。広すぎるなら、フィールドも全部使う必要はないぞ。

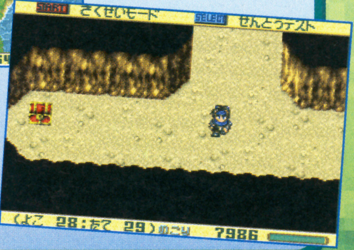

➡ダンジョンなどの規模もおさえ目にして、少しずつRPG作りの実力を磨いていくのだ。

はみだしおたより

友だちに向かって「水ピン」と言いそうになった。病院の診察では、とくに異常はないようです。(神奈川県・ベスパM)●症状が悪化すると、自分の持ち物に「水ピン」と書いてしまいます。お大事に。

© 2002 ENTERBRAIN,INC.

右上の階段 体当たりがポイント

ひと部屋目は通り抜けるだけ。ふた部屋目は、右のドクロを弓矢で破壊して下のスイッチを出現させ、その上にソマリアのつえで出したブロックを乗せてドアを開けよう。そして、上のドクロを弓矢で破壊し、中央部のブロックに体当たりして上の足場へ移動して進むのだ。3部屋目はフックショットで中央部へ移動し、中央部のブロックに上から体当たりして進めばいい。

ドクロを弓矢で壊す

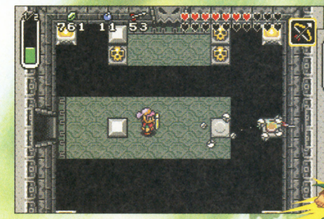

⬆ドクロは弓矢で破壊できる。右のドクロの下にスイッチがあるぞ。

⬇上のドクロを弓矢で破壊してからこのブロックに体当たりをして移動する。

ブロックに体当たりする

ボス攻略 ブラインド強化版

まず、ボス本体の横へ移動して回転斬りを早めに出す感じで斬り、ダメージを与えていこう。そのうち首を切り離して攻撃してくるぞ。この首は斬るとバウンドするので、それを利用してボスの体にぶつければダメージを与えられるのだ。切り離した首をすべて本体へぶつければ再び首が本体へと戻り出現時と同様の攻撃を仕掛けてくるので、同様の行動をくり返してダメージを与えていけば倒せるぞ。

分離した頭を攻撃

⬆➡切り離した首を斬って本体へぶつけてやろう。そうすれば本体へダメージを与えることができるぞ。

右下の階段 スムーズに移動しよう!

ひとつ目の部屋では、敵をすべて倒せば扉が開く。問題は床が崩れ落ちていくことだが、ブロックに体当たりをして移動していけば問題ないだろう。ふた部屋目は、ブロックを押して通り道を作ってから左上の柵を上下させるスイッチにバクダンを投げてす速く移動し、バクダンが爆発するまえに柵の上の通り抜ければいい。ポイントは、バクダンを投げる位置とナナメ移動だ。

バクダンを投げて移動

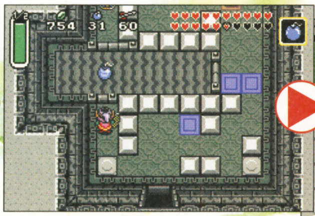

⬆バクダンがコンベアーをギリギリ越える位置から投げる。

⬇なるべくナナメに移動するように進めば、ギリギリ柵を越えることができるのだ!

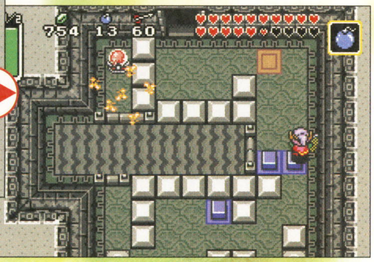

ナナメに歩くのがポイント

ボス攻略 ジークロック強化版

頭部の殻をマジックハンマーで叩き壊し、弱点部分が見えたら剣で斬って攻撃しよう。ここまでは通常のジークロックと同じだが、異なるのはダメージを与えていくと頭部の殻が復元することだ。殻が復元しても、これまでと同様にマジックハンマーで叩いて殻を壊せばいい。すると今度は、頭部に目玉のようなものが出現するので、そこを弓矢で射れば倒すことができる。

⬇頭部を叩こう。口から吐いてくる炎は、炎が止まったら真横に避け、分裂後も横に避けよう。

マジックハンマーで叩け!

最後は弓矢で攻撃!

⬆頭部の殻を2回破壊すると目玉が出現するので弓矢で射ろう。

最後は4人のリンクとバトル!

最終ボスは4人のリンクで、彼らとひとりずつ戦うことになる。逃げながら回転斬りを溜めて敵が接近してきたら回転斬りを出してダメージを与えていく、というのが基本戦法となるぞ。

基本は逃げつつ回転斬り

⬅相手の移動速度を計算に入れて回転斬りを出す。

下突きに注意!

⬆3、4番目に出現するリンクは下突きを使う。横に避けて斬ろう。

⬇3、4番目は強いが、バイラの杖を使って画面端へ追いつめるように斬れば楽勝だ。

端へ追いつめろ!

はみだしおたより

闇の世界へ行ってきました(昨日)。(新潟県・司祭アグニマ)

●昨日かよ!

はみだしおたより

私はじつは……(つづく)。(神奈川県・おわり)

●おわりかよ!

神々のトライフォース 攻略

4つの剣の神殿

『4つの剣』をクリアーすると、ピラミッドの中腹にある4つの剣の神殿がプレイ可能になるのだ!

4つの剣の神殿は入り口から奥へ進んだ先にある中央部のほか、そこにある階段から行ける左上部、左下部、右上部、右下部に分かれている。この4つのエリアにはそれぞれボスがいて、これらのボスをすべて倒すと中央部の封印を解くことができるのだ。その先には4つの剣の神殿最終ボスが待ち構えているぞ!

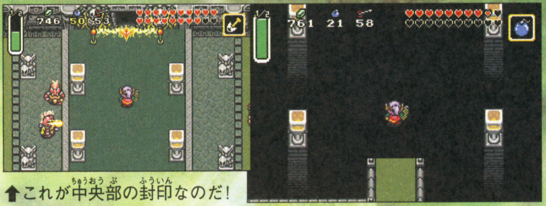

⬆これが中央部の封印なのだ!

⬅封印の先の部屋は見えない通路がある。ただまっすぐ進めば最終ボスの部屋へたどり着けるぞ。

左上の階段　3つ目の部屋はバクダンを使う

ひとつ目の部屋は出現する敵を倒すと階段が出現する。ふたつ目の部屋は左下のドクロの下に扉が開くスイッチがあるので、ソマリアのつえでブロックを出してスイッチの上に乗せて扉を開けて進む。3つ目の部屋は右上の柵を上下させるスイッチをブーメランで青にして、柵を下ろしたあとバクダンをスイッチへ投げて爆発するまえに下りた柵の上を通過して進めばいい。

⬇これがふたつ目の部屋。ココからブロックを投げればスイッチの上に乗る。

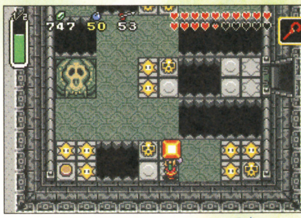

ソマリアのつえを使う

バクダンを投げてスイッチを入れる

⬆ここからバクダンを投げて階段を降りて中央下に隠れている柵の上を通過して左上の階段へ。

ボス攻略　ガモース強化版

3体のガモースが出現するが本体はひとつだけだ。ほかの2体は分身で、倒すと数匹のハチが出現する。分身は、2体とも倒してしまうと復活する仕組みになっているぞ。分身は剣レベル4なら1発で倒せるので、とりあえずどれか1体を斬ってみよう。斬ってみて倒せなかったヤツが本体なので、本体がわかったらほかはいっさい攻撃しないこと。そして、本体のみを攻撃して一気に倒してしまおう。

本体はひとつだけ

⬆斬って倒せるのが分身。1体ずつ斬っていって倒せないものを捜そう。

⬇画面中央で回転斬りを出すと3体とも斬ってしまうので注意が必要だ。

左下の階段　タイミングよく潜れ!

ここはふた部屋しかなく、ひと部屋目をクリアーすればボス戦となる。ひと部屋目は、左下の燭台にカンテラで火をつけて水の流れを弱めて向こう岸まで泳げばいいだけなのだが、水面をローラー状の障害物が往復していて進みづらい。障害物や左右から発射される砲弾に当たりそうになったらBボタンを押して潜ろう。あとは、Aボタンをタイミングよく押して進めばいい。

燭台に火をつけて流れを弱める

⬇潜って障害物を避けながら進む。階段手前で泳ぎづらくなったときも潜ったほうがいい。

⬆ココに火をつけると、水の流れが一定時間弱まる仕組みなのだ。

潜ったほうが速く泳げる

ボス攻略　ワート強化版

ワート強化版は、本体のまわりについているバリ(青)をすべて倒すとダメージを与えられるようになる。バリは放電しているあいだに攻撃するとこちらがダメージを受けてしまうので、フックショットで引き抜いたら一瞬待ってバリの状態を確認して、放電していないときを狙って剣で攻撃しよう。放電しているときはもう一度フックショットを当てて引き戻すといい。

見てから斬ろう

⬇こうなったら以前と同じように戦えばいい。早めに回転斬りを出して攻撃すればいいだろう。

⬆距離を開けてバリをフックショットで引き抜く。

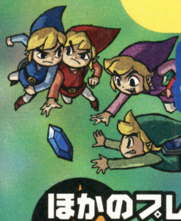

非協力プレイが熱い！

協力プレイが必須のこのゲームだが、ときにはほかのプレイヤーを出し抜くことも必要だ。ここでは、ほかのプレイヤーを出し抜くためのテクニックを紹介する。

ほかのプレイヤーよりも先に進もう

ほかのプレイヤーよりもルピーを多く集めたいなら、先陣を切って進む必要があるぞ。そのほうが宝箱やルピーを大量に出現させる仕掛けを作動させるチャンスが増えるからだ。そのためには、倒す必要のないモンスターは無視したり、無意味に草を刈ったりしないことが重要なのだ。

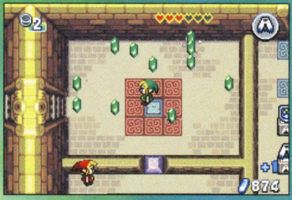

⬅先へ先へと進んだほうがルピーが入手しやすい。

➡マップのだいたいの構造を覚えておく必要もある。

相手を持ち上げてルピーを取らせるな！

ほかのプレイヤーといっしょに大量にルピーが出現する場所に来たら、ルピーを取るまえにほかのプレイヤーをかつごう。そして、相手をかついだ状態でルピーをすべて取るのだ。こうすればルピーを独占することができるぞ。

ちなみに、ほかのプレイヤーをかついだまま投げずにいると、一定時間で勝手に放り投げてしまうので、ルピーを回収する際はす速く行うこと。そして、ルピーを取り終えたら放り投げ、一目算にマップの先へと進もう。

⬅かついでしまえば、ルピーはすべて自分のもの。かつがれた相手はただジタバタすることしかできない！

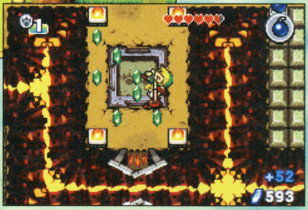

➡この仕掛けはプレイヤーどうしが接近しなくてはならないのでかつぐチャンスだ。かつがれたくない場合は剣を振ろう。

モンスターが落とすルピーを横取りだ！

特定の場所に閉じ込められてそこに出現するモンスターをすべて倒すと脱出できるような仕掛けではモンスターを倒すことばかりを考えがちだよね。でも、このとき出現するモンスターは大きなルピーを落とすことが多いので、ルピーを取ることを第一に考えたほうがいい。ほかのプレイヤーが回転斬りでモンスターを倒したときなどは、回転斬りを出したプレイヤーよりも確実に早くルピーを取りにいけるぞ！

⬆ほかのプレイヤーにモンスターを倒させてルピーをゲットしよう。

自分のハートの残りを第一に考えよう

自分のハートがなくなってしまうと復活するためにルピーを消費するし、復活までの時間も無駄になる。回復する際は、みんなで乗らないと作動しないような仕掛けがあるところがチャンス。ほかのプレイヤーはボーっとスイッチ上で待っているので、自分は草を刈って妖精やハートをゲットしてからスイッチへ向かおう。

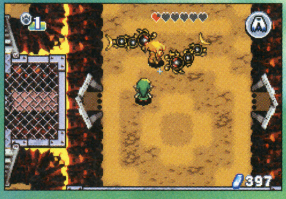

⬆ハートがなくなってきたら、モンスターもほかのプレイヤーに任せよう。

アイテムを使えばより有利に

アイテムを使ってほかのプレイヤーの足を引っ張ることもできるぞ。相手に見えないところで小人ぼうしを使って近づき、気づかれないように接近してから元に戻って相手をかついだり、先へ進もうとするプレイヤーをマグネグローブで引きつけて足止めしたりいろいろ工夫しよう。

⬇何もない場所ではペガサスの靴で相手の先を進もう。

⬆小人ぼうしを使えば相手に気づかれず接近できるぞ。

これはやりすぎ！？ こんなプレイはイヤだ！

ほかのプレイヤーをわざと落とす

足場が狭い場所ではほかのプレイヤーが邪魔になることもある。そんなときは相手を押して落としてしまい、そのあいだに先へ進もう。また、相手をかついでわざと足場のないところへ投げてしまうのも手だ。相手のハートをゼロにしてしまえば、相手のルピーを減らせるしいいことずくめだ。

狭い足場がチャンス！

⬅狭い場所で相手が接近してきたら落とされるまえに落とせ！

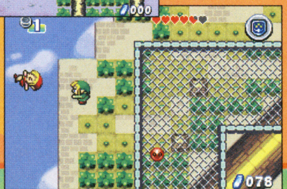

➡足場のない場所へ投げよう。

わざと敵を倒さない

協力しないと倒せないモンスターが出現したとき、倒す気満々のほかのプレイヤーを放っておいてみよう。そして怒りに震えるほかのプレイヤーをじっくり観察して楽しむのもまたオツなものだ。

⬆わざと剣を空振りして相手をイラつかせるのも楽しいぞ。

ウソの情報を教える

岩山のほらあなのボスなどは、ほかのプレイヤーに弱点を教えてもらわないと、どこを攻撃したらいいかわからない。そこで、相手プレイヤーにウソの弱点を教えて攻撃させダメージを与えてやろう。

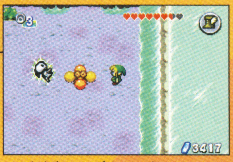

⬆間違った場所を斬らせてのたうちまわる相手を鑑賞する。

はみだしおたより

晩ごはんは何がいいですか？（愛知県・しんすけの母）

●えーっと……。シーチキン！

ゲームボーイ アドバンス

アクション・RPG	3月14日発売	任天堂	ゲームボーイアドバンス専用	モバイルアダプタGB対応
冒険	価格4800円	プレイ人数・1～4	バックアップ機能つき	容量64メガ
			GBA専用通信ケーブル対応	

THE LEGEND OF ZELDA ゼルダの伝説 神々のトライフォース&4つの剣

『4つの剣』をみんなでプレイすれば『神々のトライフォース』でもいいことがあるぞ！

今回は『4つの剣』の最終ステージである風の宮殿と、『4つの剣』をクリアーするとプレイできるようになる『神々のトライフォース』のピラミッドの中腹にある"4つの剣の神殿"の攻略を掲載するのだ！

4つの剣攻略 風の宮殿

風の宮殿はゲームに参加しているすべてのプレイヤーが大妖精のカギを入手するとプレイできるようになるぞ。大妖精のカギは3種類あり、これらを集めることで風の宮殿での選択ステージが増えるのだ。

最終ステージとなる風の宮殿では、狭い足場が多くそこから落ちるとダメージを受けてしまう。そのような場所で剣を振っていたり急いで進もうとすると、間違ってほかのプレイヤーを落としてしまうことがあるので注意しよう。また、ステージ中の仕掛け自体はとくに新しいものはないが、高速で移動する足場を連続して渡っていかなければならない場所などがある。これらは、しばらく足場の動きを見切ってから乗っていくようにしよう。

これまでのステージでの経験を活かそう！

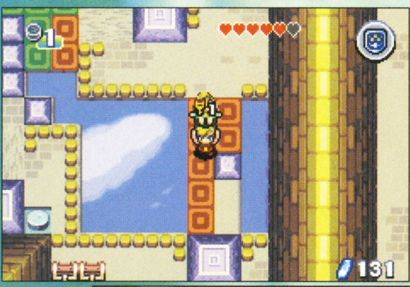

⬅同色のプレイヤーしか渡れない床は、ほかのプレイヤーをかついで渡る。

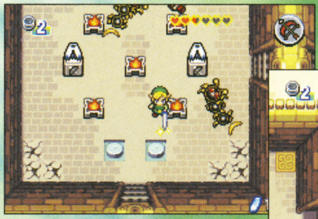

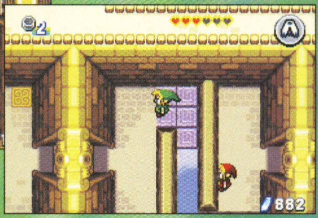

⬇高速移動する足場が多いので落ち着いて渡ろう。

⬆ここでは、意外と遠い場所ではねマントを使うことがあるぞ。

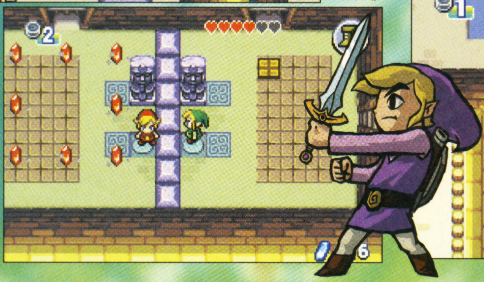

➡ふたつの部屋にふたつずつのスイッチがあり、その上に乗ると片方の部屋にはルピーが出現する。

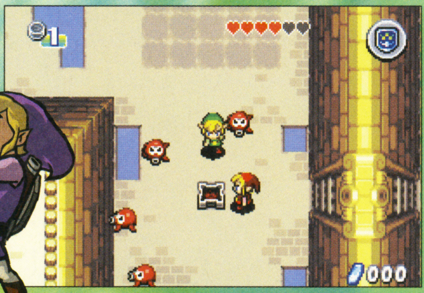

⬅このような場所では、敵をすべて倒してから仕掛けを作動させよう。

最終ボス攻略 グフー

最終ボス、グフーとの対決は前半戦と後半戦に分かれている。前半戦のグフーは、竜巻を起こしながら移動しているので、竜巻の中に爆弾を投げ込もう。そして、爆弾が竜巻の中を上昇してグフーの近くまで接近したらAボタンを押して爆弾を爆発させればダメージを与えられる。竜巻に近づきすぎるとプレイヤーが吸い込まれてしまうので、グフーと一定の距離を取りながら移動し爆弾を投げ込むよう心がけよう。

バクダンを吸い込ませろ！

後半戦は集大成

爆弾で一定量のダメージを与えると、背景が変わり後半戦が始まる。後半戦のグフーは、これまでのボスの攻撃を代わる代わる使ってくる。紫色の弾を複数飛ばしてくるグフー独特の攻撃もあるが、このときはひたすら避けて攻撃パターンが変わるのを待とう。ダメージを与えやすいのは花を回転させて攻撃してくるときだ。プレイヤーと同色の花びらを同時に斬ろう。

ひたすら避けろ！

⬅この攻撃のときは、ひたすら避けよう。

同時に攻撃！

➡帰らずの森のボスの攻撃パターンが狙い目なのだ！

©2002,2003 Nintendo

はみだしおたより

ラーメンは3分より2分のほうがおいしい。（大阪府・あずまんが帝王）

●ぼくはお湯をかけないでバリバリ食べるのが好きだなあ。

GAME BOY ADVANCE
ゲームボーイ アドバンス
natsume
稲妻がナゲる
メダロット転送!!
風が斬る
メダロット弐 CORE
4月18日発売!!
ゲームボーイアドバンス用ソフト　1~2人用ロールプレイングゲーム
メダロット弐COREカブト・クワガタ　2バージョン同時発売
メーカー希望小売価格各4,800円（税別）
http://www.medarot.co.jp
メダロットいっぱいキャンペーン
其の壱! 店頭キャンペーン
以下の対象店でメダロット弐コア（初回出荷分）を買うと、「メダロット弐コア特製バンダナ」がもらえるぞ。お店では買うことが出来ない超レアものだからこの機会を見逃すな！
残りわずか！お店へ急げ!!
●キャンペーン対象店
イトーヨーカ堂（ゲーム取扱店）
ジャスコ（ゲーム取扱店）
トイザらス（ゲーム取扱店）
ハローマック（ゲーム取扱店）
其の弐!! アンケートお葉書キャンペーン
メダロット弐コアを購入して、同封されているアンケートハガキを送ると抽選でカブト・クワガタどちらか希望のバージョンのメダロット弐コアが各５０名様に抽選で当たっちゃうのだ！これはお得!!
応募しめ切り　2003年6月末日（消印有効）
（※ハガキが同封されているのは初回版のみです。）
©1997/2003 Natsume Co.,Ltd.　©1997/2003 Imagineer Co.,Ltd.　キャラクターデザイン＊ほるま りん　制作協力＊（株）講談社コミックボンボン編集部
ナツメ株式会社
natsume 〒169-0075 東京都新宿区高田馬場1-33-13 千年ビル501
ユーザーサポート係　03-3204-9171
（祝・祭日を除く月曜～金曜10:00～12:00／13:00～17:00）
ゲームの攻略に関するお問い合せにはお答えすることができません。
日本商標登録 第4470747号　実用新案登録 第1990850号
GAME BOY ADVANCE ゲームボーイ アドバンスは任天堂の登録商標です。

はみだしおたより
毎回ここに書く内容に困ってます。（大阪府・マルシウス）●毎回、ここに書く返事で悩んでます。

第7章　旅の姉弟

アラフェン侯の援助に見切りをつけ、リキアとの中継地であるキアランを目指す一行。そこに、ひとりの少年が助けを求めてきた……。

魔法攻撃に気をつけよう

ボスのハインツやシャーマンは闇魔法のミィルを使ってくる強敵。ニルスのようにHPの低いユニットや、魔防の高くないユニットが狙われないようにして進軍しよう。闇魔法にはルセアの光の魔法で対抗しよう。

⬆マップ左下の木はダメージを与えると、倒れて橋になるのだ。

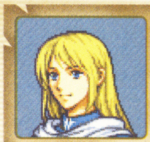

ルセア
修道士
Lv.3

光の魔法を使う修道士。シリーズ初登場となるユニットだ。闇の魔法の使い手には、絶大な威力を発揮する。

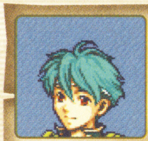

ニルス
バード
Lv.1

行動済みのユニットを再行動可能にするユニット。七章外伝への鍵を握っているので、絶対倒されないように。

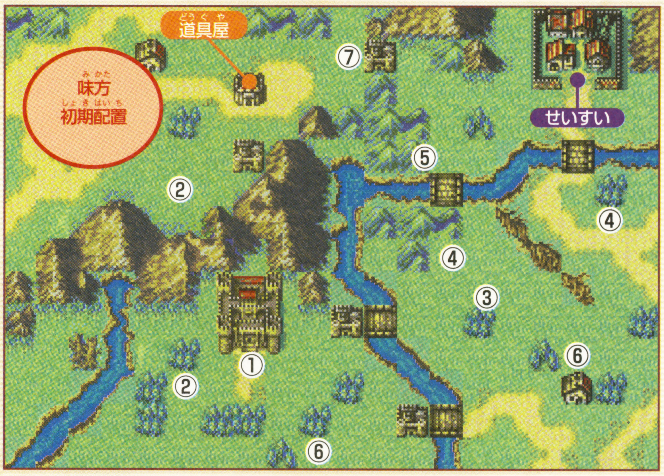

名前	クラス	レベル	HP	持ち物
①ハインツ	シャーマン	Lv.5	22	ミィル
②黒い牙	シャーマン	Lv.1	22	ミィル
③黒い牙	魔道士	Lv.1	16	ファイアー
④黒い牙	傭兵	Lv.1	18	てつのけん
⑤黒い牙	山賊	Lv.2	20	てつのおの・てつのけん
⑥黒い牙	山賊	Lv.1	20	てつのおの
⑦黒い牙	アーチャー	Lv.1	18	てつのゆみ

第7章外伝　黒い影

ニニアンの指輪を持って逃走した黒い牙の一団を追って、リンは砦へと攻め入る。そこには、屈強な兵たちが待ち受けていた。

通路を利用して戦おう！

部隊をふたつに分けて進軍すればスムーズにクリアーできるマップ。マシューを中心に宝箱を獲得しに行く部隊と、騎馬を中心として右上からベアードに向かう部隊に分けるといいだろう。通路をうまく使って、間接攻撃を織り交ぜて戦っていくのだ。

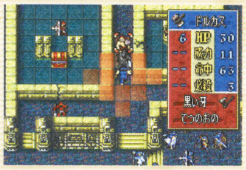

⬅ソシアルナイトで壁を作り、間接攻撃！

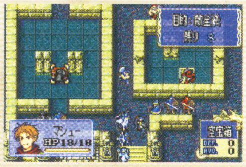

➡相手の盗賊よりもさきに宝箱を取れ。

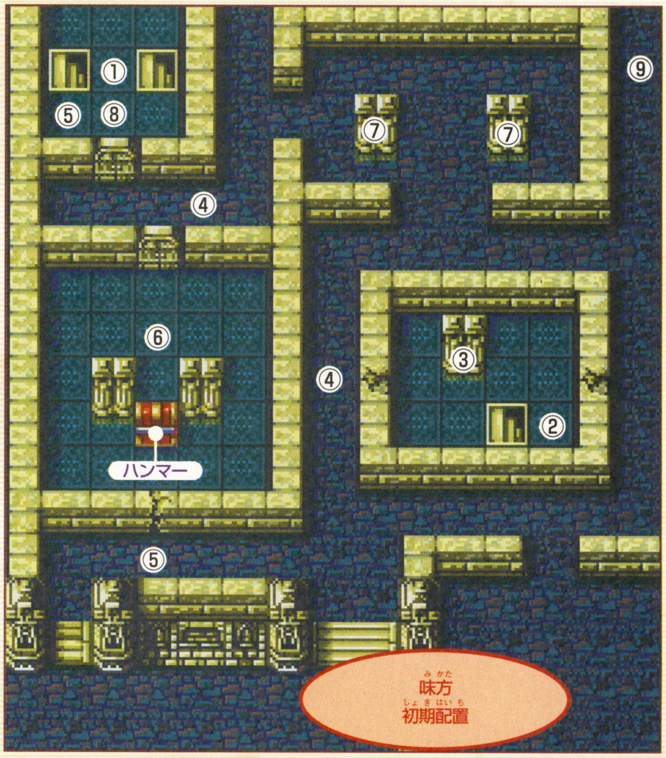

名前	クラス	レベル	HP	持ち物
①ベアード	傭兵	Lv.7	24	はがねのけん
②黒い牙	ソルジャー	Lv.2	21	てつのやり・きずぐすり
③黒い牙	魔道士	Lv.1	16	サンダー・とびらのかぎ
④⑤黒い牙	山賊	Lv.2	20	てつのおの
⑥⑦黒い牙	ソルジャー	Lv.1	20	てつのやり
⑧黒い牙	アーチャー	Lv.2	19	てつのゆみ・きずぐすり
⑨⑩黒い牙	傭兵	Lv.2	19	てつのけん
⑪黒い牙	山賊	Lv.1	16	てつのけん・とうぞくのかぎ
⑫黒い牙	ソシアルナイト	Lv.1	20	てつのやり・てつのけん・きずぐすり

次号の展開は!?

キアランを目指して先を急ぐリンディスの前に、ラングレン侯の策略の手が伸びる！　果たしてリンディスは無事にリキアにたどり着けるのだろうか!?

⬆颯爽と現れた、謎の青年。いったい彼は何者だろうか？

第5章　国境を越えて

故郷のサカをあとにして、大陸の西に位置するリキアを目指すリンたち。だが、その行く手を阻むかのように謎の勢力が立ちはだかる。

魔法の性質を知ろう

第5章の冒頭で登場するセーラとエルクの加入により、ようやく魔法が使えるユニットを動かせるようになる。魔法は杖を使った"回復"と、魔導書を使った"攻撃"の2種類に大きく分けられ、それぞれの性質も違っている。この章ではそれぞれの魔法についての詳しい説明がなされるので、シリーズ初心者はしっかりと聞いておこう。シスターのセーラは攻撃ができないので前線に出る必要はないが、エルクは強力な攻撃力を持つためについつい前に出しがち。前線で集中攻撃を受けないように注意しながら戦おう。

セーラ　シスター　Lv.1

トラブルに首を突っ込みたがる好奇心旺盛なお嬢様。リンが高貴な身分の出だと知ると、お近づきになろうと取り入ってくるが……。

エルク　魔道士　Lv.1

直接攻撃と間接攻撃をこなせる優秀なユニット。当然、戦闘回数も多くなるので、つねに魔道書は2冊以上持っておくようにしよう。

名前	クラス	レベル	HP	持ち物
①バグ	山賊	Lv.8	29	はがねのおの
②ならずもの	山賊	Lv.2	23	てつのおの
③ならずもの	傭兵	Lv.2	17	てつのけん
④ならずもの	アーチャー	Lv.1	20	てつのゆみ

第6章　誇り高き血

リキアへ向かう途中、アラフェン侯の助力を頼って街を訪れたリン一行。しかし、そこに待ち受けていたのは妨害の魔の手であった。

盗賊を活用しよう！

このステージの最初の目的は、マップ各所にある扉を開けていくこと。すべての扉を開けないと、建物の奥まで進軍できないのだ。敵が落とす"とびらのかぎ"を使うよりも、仲間に加わるマシューが持つ"とうぞくのかぎ"を使って、さっさと扉を開けてしまおう。

⬆扉を開くと建物の中が見えるようになる。目指すはマップ右上にいるボスのブールだ。

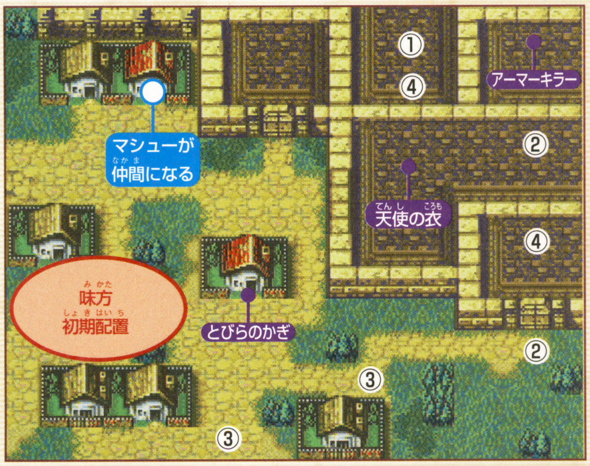

名前	クラス	レベル	HP	持ち物
①ブール	アーマーナイト	Lv.5	26	はがねのやり
②山賊	ソルジャー	Lv.1	20	てつのやり
③山賊	傭兵	Lv.1	18	てつのけん
④山賊	アーチャー	Lv.1	20	てつのゆみ・とびらのかぎ

ラス　遊牧民　Lv.6

サカ地方の出身であり、リキアで傭兵を営んでいる遊牧兵。騎馬系ユニットなので機動力は高い。初期装備の"短弓"は貴重品なので、武器屋で仕入れたてつのゆみを渡そう。

マシュー　盗賊　Lv.1

扉を開けたり宝箱を開いたりと、活躍の場が多い盗賊のマシュー。便利なユニットだが、攻撃には向いていないので、敵に襲われないように細心の注意を払っておこう。

アイテムの管理はしっかりと！

初期段階では、ユニットはアイテムを5つしか持てない。つまり、余分なアイテムを獲得したときには、どれかひとつを捨てなくてはいけないのだ。アイテムを獲得するときは持ち物の数に注意しよう！

➡アイテム欄を一杯にしておくと……。

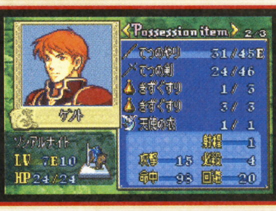

⬅6つ目のアイテムを獲得したときに困るので注意。

はみだしおたより
デビルさん！ ファンです！ がんばってください！（東京都・デビコ）
●どーも！ デビルです。ナイスなおたよりありがとう！ 最近こんなおたより多いんだよね。……ウソです。ごめんなさい。

はみだしおたより
夢中で読んでます。ははより。（静岡県・栗原功弥）
●夢中で返事を書いています。デビルより。

第3章　小さな傭兵団

ふたりの騎士から自分の出生の秘密を聞いたリンは、祖父が待つというリキアを目指して西へと旅立つ。しかし、その途上には……。

地形を利用して戦おう

マップを分断するように壁が横たわっているが、今回から加わる“ペガサスナイト”と“アーチャー”の特性を知るにはもってこいの地形。アーチャーで壁越しにダメージを与えたあと、ペガサスナイトで壁を越えてトドメをさしていこう。武器屋で武器の補充をするのも忘れずに。

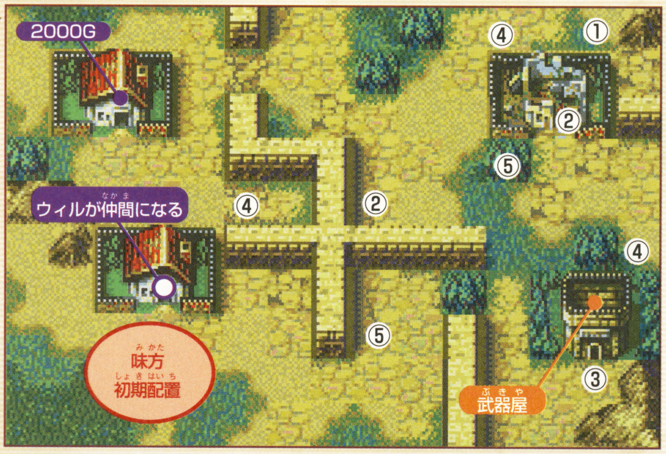

⬆マップ中央付近の村を訪ねることで、アーチャーのウィルが仲間に加わるぞ。

名前	クラス	レベル	HP	持ち物
①ミガル	山賊	Lv.6	25	はがねのおの
②ならずもの	山賊	Lv.2	23	てつのおの
③ならずもの	山賊	Lv.1	20	てつのおの
④ならずもの	傭兵	Lv.1	16	てつのけん
⑤ならずもの	アーチャー	Lv.1	18	てつのゆみ

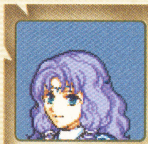

フロリーナ
ペガサスナイト
Lv.1

地形に左右されずに移動できる“飛行ユニット”のフロリーナ。攻撃力と防御力がやや低いが、育てる価値は十分にある。天敵であるアーチャーの攻撃に気をつけて、ゆっくりと大切に育てていこう。

ウィル
アーチャー
Lv.2

間接攻撃が可能なユニット“アーチャー”。直接攻撃ができないという弱点があるものの、地形をうまく利用すれば活躍の場はかなり多い。序盤から加わるユニットなので、じっくりと育てれば確実に強くなるぞ。

第4章　生業の影で

武者修行中の幼なじみフロリーナと、リンと同じくリキアを目指すアーチャー、ウィルを加えた一行はある廃墟へと立ち寄る……。

規定ターンを耐え抜こう

襲い来る山賊たちの攻撃を、7ターン耐えればクリアーとなる。5ターン目には敵の増援も出現するが、7ターンを終えるまでにできるだけ敵を倒しておこう。敵と戦う場合はあまり廃墟から出ないように注意しよう。

ドルカス
戦士
Lv.3

リンが話し掛けることによって、仲間となってくれる戦士。斧を使いこなすユニットで、槍を使う敵にはとても相性がいい。ただし、命中率はあまり高くないので注意しよう。

名前	クラス	レベル	HP	持ち物
①カージカ	山賊	Lv.8	27	はがねのおの
②山賊	山賊	Lv.3	22	てつのおの
③山賊	山賊	Lv.2	20	てつのおの
④山賊	山賊	Lv.1	20	てつのおの
⑤山賊	傭兵	Lv.2	18	てつのけん
⑥山賊	傭兵	Lv.1	16	てつのけん
⑦山賊	アーチャー	Lv.1	18	てつのゆみ

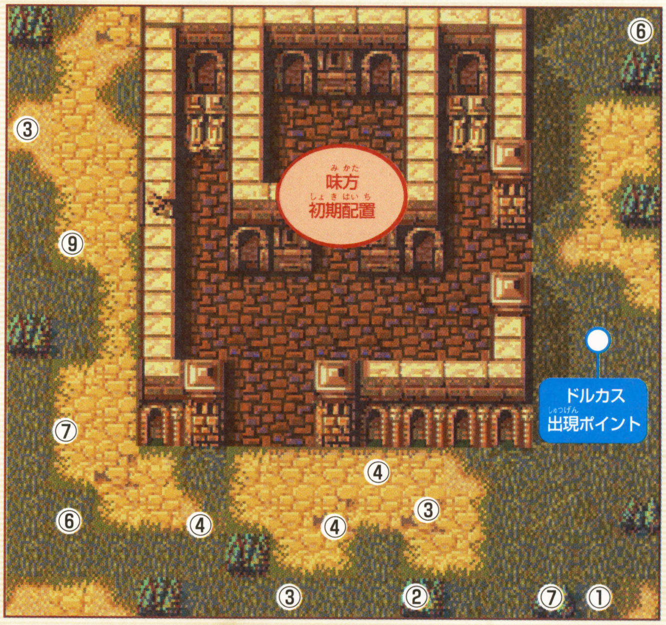

武器とユニットの相性をチェック！

第3章の中でも語られるが、ユニットの中には特定の武器に非常に弱いものが存在する。とくに、飛行系ユニットは弓矢が天敵中の天敵！　敵の配置には気をつけて進撃しよう。

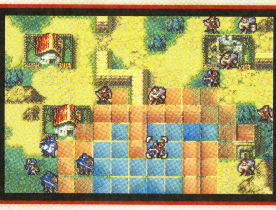

➡危険なユニットの行動範囲をチェック！

⬅下手をすれば1回の攻撃で死ぬことも……。

序章　草原の少女

まずは基本を学ぼう！

オープニングが終わると、長き戦いの物語がいよいよスタート！　このステージで操作できるユニットはリンのみだが、基本的なユニットの動かしかたや攻撃のルールなどを教えてもらうことができるぞ。シリーズ経験者も復習のつもりでトライ！

↑指示どおりにリンを操作して、山賊たちを速やかに打ち倒そう。

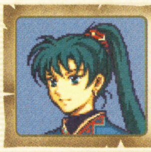
リン
ロード
Lv.1

主人公ユニットだけあって、能力もピカイチ。優先的に育てれば、きっと味方の中心的ユニットとして活躍してくれるぞ。ただし、やや打たれ弱いのでこまめにHPを回復してあげること。

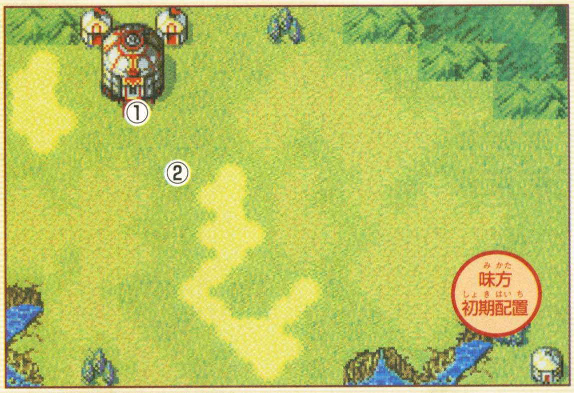

名前	クラス	レベル	HP	持ち物
①バッタ	山賊	Lv.2	21	てつのおの
②山賊	山賊	Lv.1	20	てつのおの

第1章　運命の足音

仲間と協力して進軍！

冒頭でリンと出会うふたりのソシアルナイトが加わり、動かせるユニットは3人になる。このステージでは地形の使いかたを学べるぞ！

セイン
ソシアルナイト
Lv.1

口が軽くて女好きだが、実力は折り紙つき。同僚のケントよりも"力"が上なので、即戦力として活躍！

↑同じソシアルナイトでも、性格は正反対のふたり。どちらも優秀な戦力だぞ。

ケント
ソシアルナイト
Lv.1

真面目で忠義に厚いナイトの鏡。セインよりも"技"に優れており、確実なアタッカーとして活躍するぞ。

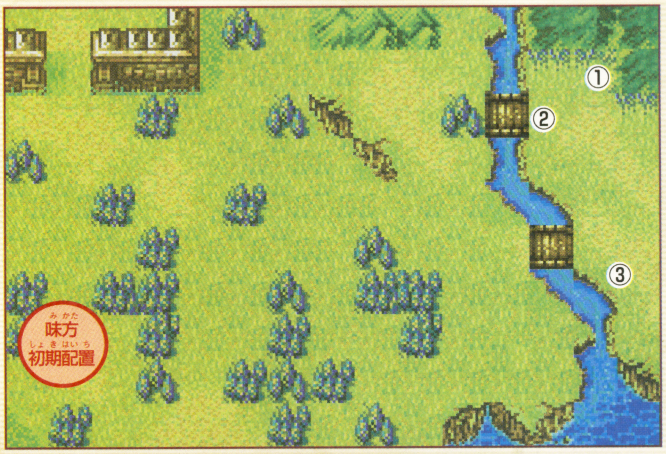

名前	クラス	レベル	HP	持ち物
①ズグ	山賊	Lv.4	23	てつのおの
②ならずもの	山賊	Lv.2	20	てつのおの
③ならずもの	山賊	Lv.1	20	てつのおの

第2章　精霊の剣

情報収集が大切！

2章からはマップ上に特殊な地形である"民家"や"砦"が登場する。ゲーム中でも語られるように、民家を訪問することは情報収集の第一歩。

民家の中には、ステージクリアーに関する有益な情報をもたらしてくれる場合もあるので、2章以降のステージでも、民家を訪問することを忘れないようにしておこう。

↑民家で得られる情報は大きい。訪問し忘れがないように、確実にチェックしておこう。

↑砦は体力回復のほかに、戦闘の拠点としても役に立つ！　有効に使いこなそう。

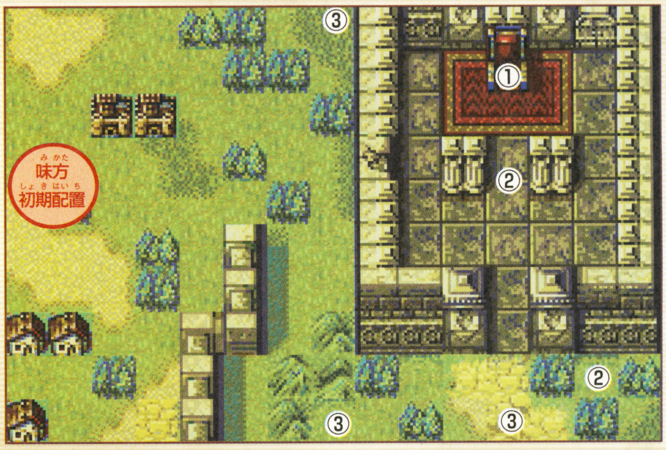

名前	クラス	レベル	HP	持ち物
①グラス	傭兵	Lv.3	20	てつのけん、きずぐすり
②ならずもの	山賊	Lv.2	21	てつのおの
③ならずもの	山賊	Lv.1	20	てつのおの

はみだしおたより
最近のはみだしおたよりは、理解不能です。（福岡県・ヒロノ）
●そうですか？　そんなこと★？☆！■◎▲▼□。

プレゼントは006ページ！

ゲームボーイ アドバンス™

RPG	4月25日発売予定	任天堂	ゲームボーイアドバンス専用	モバイルアダプタGB対応
ファンタジー・シミュレーション	価格4800円	プレイ人数・1	バックアップ機能つき	容量128メガ
			通信ケーブル対応	

FIREEMBLEM ファイアーエムブレム® 烈火の剣

"封印の剣"より20年まえ……知られざる戦いの歴史があった！

シミュレーションRPGの名作として絶大な人気を誇る『ファイアーエムブレム』シリーズに、新たなる戦いの歴史が刻まれる！ これまで語られなかった"烈火の剣"の物語が壮大なスケールで始まりを告げるぞ！

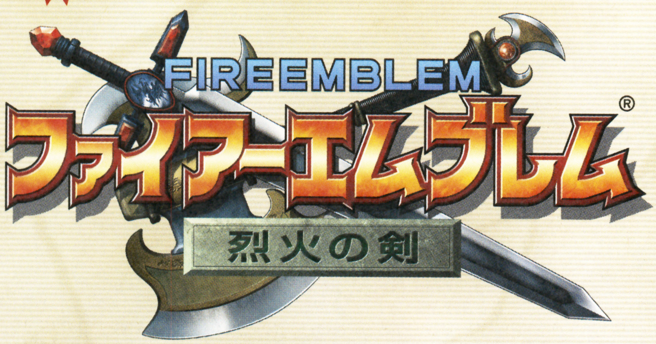

『ファイアーエムブレム』の基本的なゲームの進めかた！

さまざまな能力を持つ個性豊かなユニットを動かして、立ち塞がる敵を撃破していくというのが、このゲームの基本的な流れ。プレイヤーは操作するユニットの特徴をしっかりと理解して、効果的に敵と戦っていく必要があるのだ。ここではまず、このゲームを攻略するための基礎知識を紹介。最強軍団を作り上げるためにもしっかりと熟読し、攻略に役立ててくれ！

章ごとに設定された勝利条件を知ろう

これまでのシリーズでは、敵が居座る拠点を、主人公キャラが"制圧"することでステージクリアーとなった。しかし今回からは、クリアーするための異なる条件が各ステージごとに設定されているのだ！

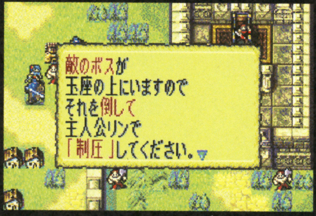

⬆"玉座を制圧"というクリアー条件はこれまでのシリーズにもあったもの。

⬆"敵の攻撃を数ターン耐える"という、これまでになかった勝利条件が登場！

3すくみの法則を覚えておこう！

武器は大まかに分けると3種類に分類され、それぞれに有利不利が存在する。これは3すくみシステムと呼ばれて、戦闘では非常に重要な要素。また、魔法にも3すくみの法則が存在するので、できるだけ有利な組み合わせで戦おう。

⬆レベルが高い相手でも、武器の組み合わせしだいでは健闘できるのだ。

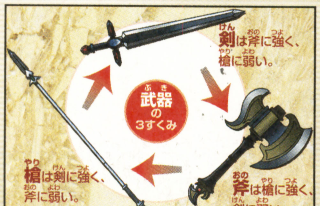

⬆複数の武器を使えるユニットは、常に予備の武器を携帯しておこう！

⬇序盤ではさほど重要とはならないが、中盤以降は組み合わせに注意しよう。

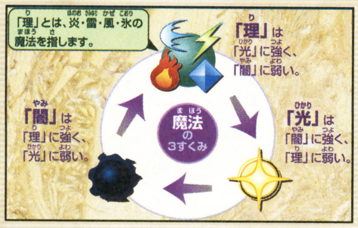

今月号では序章～7章外伝を攻略！

今月号では、リンの旅立ちを描く"序章"から7章、さらには特定の条件を満たすことで出現する"7章外伝"を一気に攻略。また各章の攻略部分では、敵のデータや初期配置もバッチリと公開していくぞ！

⬆草原で暮らす少女リン。彼女には、とある秘密があるのだ……。

- 序章 草原の少女
- 第1章 運命の足音
- 第2章 精霊の剣
- 第3章 小さな傭兵団
- 第4章 生業の影で
- 第5章 国境を越えて
- 第6章 誇り高き血
- 第7章 旅の姉弟
- ⬇（条件を満たしていた場合）
- 第7章外伝 黒い影

© 2003 Nintendo / INTELLIGENT SYSTEMS

はみだしおたより
ボクはJリーガーになりたいです。（茨城県・カズ）
●じゃあ、まずはいま通っている小学校を卒業して、それから中学校を卒業してから、サッカーで有名な高校に入ろう！

ドカポン 祝 10周年
RPG感覚でボードゲームが
楽しめるドカポン、ついに10周年!!
NINTENDO GAMECUBE
START!
1 ドカポンは最大4人
まで一緒に遊べる
RPG風ボードゲーム
2 ルーレットを
回して出た目の
数だけ進むのだ!
3 止まったマスで
モンスターとの戦闘開始!
相手の裏をかけ!!
4 経験値がたまれば
レベルアップ!
ライバルに
遅れをとるな!
5 魔法で遠くの
ライバルを攻撃!
6 お店に止まって
アイテムや魔法を
買い揃えよう!
くやしかったら
オレを倒してみな!
王国はオレのもんだぜ!
GOAL?
いらっしゃいませ
本日はどういったごようですか?
DOKA PON
ドカポンDX デラックス
わたる世界はオニだらけ
ズルいヤツほどよく勝てる『ドカポン』が、ゲームキューブに登場!
ジャンル RPG的ボードゲーム
プレイ人数 1～4人
対応ハード ニンテンドーゲームキューブ
メーカー希望小売価格 6,800円(税別)
4月10日(木)発売!!
アスミック・エース エンタテインメント株式会社 メディア事業本部 デジタルコンテンツ部
TEL03-3817-8055(月～金、10:00～17:00) 〒113-8405 東京都文京区本郷5-24-5 http://www.dokapon.asmik-ace.co.jp
©2003 Asmik Ace Entertainment Inc. / TYCOON およびNINTENDO GAMECUBEは任天堂の登録商標です。
Asmik Ace Entertainment Inc.

はみだしおたより 僕の友だちには、ニコラス・ケイジに似ている人がいます。（広島県・しめ子愛好会）

●その人、本物のニコラス・ケイジだよ！早くサインもらったほうがイイよ。

物質系が転身元パターン

心1	心2	転身結果Dランク	転身結果Cランク	転身結果Bランク	転身結果Aランク
動物系	物質系	とげぼうず	ひとくいサーベル	ゴーレム	うごくせきぞう
	悪魔系	ベビーサタン	マミー	デビルアーマー	ドラゴンライダー
	エレメント系	とげぼうず	ひとくいサーベル	ゴーレム	うごくせきぞう
魔獣系	魔獣系	ドラドン	ドラゴンマッド	ソードドラゴン	スカルゴン
	自然系	ドラドン	ドラゴンマッド	ソードドラゴン	スカルゴン
	物質系	とつげきこぞう	ファントムグラス	ゴーレム	デッドマスカー
	悪魔系	リップス	とかげせんし	ガーゴイル	アンドレアル
	エレメント系	ドラドン	ドラゴンマッド	ソードドラゴン	スカルゴン
自然系	自然系	サボテンボール	ミノーン	よろいムカデ	おおさそり
	物質系	とげぼうず	ドロヌーバ	がんせきグモ	ようがんまじん
	悪魔系	ベビーサタン	マミー	デビルアーマー	ドラゴンライダー
	エレメント系	とげぼうず	ドロヌーバ	がんせきグモ	ようがんまじん
物質系	物質系	トーテムキラー	つじぎりアックス	プロトキラー	キラーマシン
	悪魔系	おばけキャンドル	ミミック	さまようよろい	あくまのカガミ
	エレメント系	パペットマン	おどるほうせき	ばくだんいわ	ひょうがまじん
悪魔系	悪魔系	ベビーサタン	マミー	デビルアーマー	ドラゴンライダー
	エレメント系	ベビーサタン	マミー	デビルアーマー	ドラゴンライダー
エレメント系	エレメント系	ギズモ	くものだいおう	イイロ	アルー

悪魔系が転身元パターン

心1	心2	転身結果Dランク	転身結果Cランク	転身結果Bランク	転身結果Aランク
スライム系	スライム系	アクアスライム	ホイミスライム	スライムナイト	まどうスライム
	動物系	バンパイアラット	アニマルゾンビ	ギガンテス	ボストロール
	魔獣系	リップス	とかげせんし	ガーゴイル	アンドレアル
	自然系	ゴースト	ボムボムボム	バーサーカー	ドラゴンライダー
	物質系	ベビーサタン	マミー	デビルアーマー	ドラゴンライダー
	悪魔系	ゴースト	ボムボムボム	バーサーカー	ドラゴンライダー
	エレメント系	ゴースト	ボムボムボム	バーサーカー	ドラゴンライダー
動物系	動物系	いわとびあくま	ねこまどう	グリズリー	ダークホーン
	魔獣系	リップス	とかげせんし	ガーゴイル	アンドレアル
	自然系	バンパイアラット	アニマルゾンビ	ギガンテス	ボストロール
	物質系	ベビーサタン	マミー	デビルアーマー	ドラゴンライダー
	悪魔系	バンパイアラット	アニマルゾンビ	ギガンテス	ボストロール
	エレメント系	バンパイアラット	アニマルゾンビ	ギガンテス	ボストロール
魔獣系	魔獣系	リップス	とかげせんし	ガーゴイル	アンドレアル
	自然系	リップス	とかげせんし	ガーゴイル	アンドレアル
	物質系	リップス	とかげせんし	ガーゴイル	アンドレアル
	悪魔系	くさったしたい	しりょうのきし	アークデーモン	ジャミラス
	エレメント系	リップス	とかげせんし	ガーゴイル	アンドレアル
自然系	自然系	おおなめくじ	マロンマン	ダンスキャロット	ヘルホーネット
	物質系	ベビーサタン	マミー	デビルアーマー	ドラゴンライダー
	悪魔系	しにがみ	アニマルゾンビ	バーサーカー	ボストロール
	エレメント系	しにがみ	アニマルゾンビ	バーサーカー	ボストロール
物質系	物質系	おばけキャンドル	ミミック	さまようよろい	あくまのカガミ
	悪魔系	ベビーサタン	マミー	デビルアーマー	ドラゴンライダー
	エレメント系	ベビーサタン	マミー	デビルアーマー	ドラゴンライダー
悪魔系	悪魔系	ベビーサタン	ばけものしんぷ	じごくのもんばん	あくましんかん
	エレメント系	マーマン	シャドー	シルバーデビル	ランプのまおう
エレメント系	エレメント系	かまいたち	フレイム	イイロ	ピモ

エレメント系が転身元パターン

心1	心2	転身結果Dランク	転身結果Cランク	転身結果Bランク	転身結果Aランク
スライム系	スライム系	スライム	ホイミスライム	スライムナイト	エンゼルスライム
	動物系	ももんじゃ	ベロゴン	ユニコーン	トドマン
	魔獣系	ドラゴンキッズ	ビックアイ	ブーバー	バトルレックス
	自然系	スライム	リーファ	バブルキング	エンゼルスライム
	物質系	マドハンド	ドロヌーバ	さまようよろい	あくまのカガミ
	悪魔系	ゴースト	ボムボムボム	バーサーカー	ドラゴンライダー
	エレメント系	マグマスライム	スノーム	はぐれメタル	クリスタルスライム
動物系	動物系	ももんじゃ	ベロゴン	キラーエイプ	トドマン
	魔獣系	ドラキー	オーク	ストロングアニマル	バトルレックス
	自然系	おばけヒトデ	あばれうしどり	ヘルコンドル	トライワインダー
	物質系	とげぼうず	ひとくいサーベル	ゴーレム	うごくせきぞう
	悪魔系	バンパイアラット	アニマルゾンビ	ギガンテス	ボストロール
	エレメント系	とつげきうお	アルミラージ	ユニコーン	だいおうイカ
魔獣系	魔獣系	ドラドン	ドラゴン	ソードドラゴン	グレイトドラゴン
	自然系	ドロル	キメラ	ホークブリザード	さそりアーマー
	物質系	ドラドン	ドラゴンマッド	ソードドラゴン	スカルゴン
	悪魔系	リップス	とかげせんし	ガーゴイル	アンドレアル
	エレメント系	つちわらし	ビックアイ	ホークブリザード	やまたのおろち
自然系	自然系	ナスビナーラ	はなカワセミ	ひとくいそう	じんめんじゅ
	物質系	とげぼうず	ドロヌーバ	がんせきグモ	ようがんまじん
	悪魔系	しにがみ	アニマルゾンビ	バーサーカー	ボストロール
	エレメント系	ナスビナーラ	はなカワセミ	ひとくいそう	じんめんじゅ
物質系	物質系	トーテムキラー	つじぎりアックス	プロトキラー	キラーマシン
	悪魔系	ベビーサタン	マミー	デビルアーマー	ドラゴンライダー
	エレメント系	パペットマン	おどるほうせき	ばくだんいわ	ひょうがまじん
悪魔系	悪魔系	ベビーサタン	ばけものしんぷ	じごくのもんばん	あくましんかん
	エレメント系	マーマン	シャドー	シルバーデビル	ランプのまおう
エレメント系	エレメント系	ギズモ	くものだいおう	ドリーン	アルー

動物系が転身元パターン

心1	心2	転身結果Dランク	転身結果Cランク	転身結果Bランク	転身結果Aランク
物質系	エレメント系	とげぼうず	ひとくいサーベル	ゴーレム	うごくせきぞう
悪魔系	悪魔系	バンパイアラット	アニマルゾンビ	ギガンテス	ボストロール
	系レメント系	バンパイアラット	アニマルゾンビ	ギガンテス	ボストロール
エレメント系	エレメント系	かまいたち	フレイム	イイロ	ピモ

魔獣系が転身元パターン

心1	心2	転身結果Dランク	転身結果Cランク	転身結果Bランク	転身結果Aランク
スライム系	スライム系	アクアスライム	メタルスライム	ダークスライム	ダークナイト
	動物系	ドラキー	オーク	ストロングアニマル	バトルレックス
	魔獣系	ドラゴンキッズ	ビックアイ	ブーバー	バトルレックス
	自然系	ドラゴンキッズ	ビックアイ	ブーバー	バトルレックス
	物質系	ドラドン	ドラゴンマッド	ソードドラゴン	スカルゴン
	悪魔系	リップス	とかげせんし	ガーゴイル	アンドレアル
	エレメント系	ドラゴンキッズ	ビックアイ	ブーバー	バトルレックス
動物系	動物系	ベビーパンサー	ジャイアントバット	ゴートドン	ダークホーン
	魔獣系	ドラキー	オーク	ストロングアニマル	バトルレックス
	自然系	ドラキー	オーク	ストロングアニマル	バトルレックス
	物質系	ドラドン	ドラゴンマッド	ソードドラゴン	スカルゴン
	悪魔系	リップス	とかげせんし	ガーゴイル	アンドレアル
	エレメント系	ドラキー	オーク	ストロングアニマル	バトルレックス
魔獣系	魔獣系	ドラドン	ドラゴン	ソードドラゴン	グレイトドラゴン
	自然系	ドロル	キメラ	ひくいどり	さそりアーマー
	物質系	ドラドン	ドラゴンマッド	ソードドラゴン	スカルゴン
	悪魔系	リップス	とかげせんし	ガーゴイル	アンドレアル
	エレメント系	つちわらし	ビックアイ	ホークブリザード	やまたのおろち
自然系	自然系	はなもどき	オパビー	オニオンマスター	かぼちゃのきし
	物質系	ドラドン	ドラゴンマッド	ソードドラゴン	スカルゴン
	悪魔系	リップス	とかげせんし	ガーゴイル	アンドレアル
	エレメント系	ドロル	キメラ	ホークブリザード	さそりアーマー
物質系	物質系	とつげきこぞう	ファントムグラス	ゴーレム	デッドマスカー
	悪魔系	リップス	とかげせんし	ガーゴイル	アンドレアル
	エレメント系	ドラドン	ドラゴンマッド	ソードドラゴン	スカルゴン
悪魔系	悪魔系	くさったしたい	しりょうのきし	アークデーモン	ジャミラス
	エレメント系	リップス	とかげせんし	ガーゴイル	アンドレアル
エレメント系	エレメント系	かまいたち	フレイム	イイロ	ピモ

自然系が転身元パターン

心1	心2	転身結果Dランク	転身結果Cランク	転身結果Bランク	転身結果Aランク
スライム系	スライム系	スライム	リーファ	バブルキング	エンゼルスライム
	動物系	ももんじゃ	ベロゴン	ユニコーン	トドマン
	魔獣系	ドラゴンキッズ	ビックアイ	ブーバー	バトルレックス
	自然系	おおみみず	マッドプラント	きりかぶおばけ	プチヒーロー
	物質系	マドハンド	ドロヌーバ	さまようよろい	あくまのカガミ
	悪魔系	ゴースト	ポムポムボム	バーサーカー	ドラゴンライダー
	エレメント系	スライム	リーファ	バブルキング	エンゼルスライム
動物系	動物系	おばけヒトデ	あばれうしどり	ヘルコンドル	トライワインダー
	魔獣系	ドラキー	オーク	ストロングアニマル	バトルレックス
	自然系	せみもぐら	マタンゴ	おおきづち	ベルザブル
	物質系	とげぼうず	ひとくいサーベル	ゴーレム	うごくせきぞう
	悪魔系	バンパイアラット	アニマルゾンビ	ギガンテス	ボストロール
	エレメント系	おばけヒトデ	あばれうしどり	ヘルコンドル	トライワインダー
魔獣系	魔獣系	ドロル	キメラ	ホークブリザード	さそりアーマー
	自然系	はなもどき	オパビー	オニオンマスター	かぼちゃのきし
	物質系	ドラドン	ドラゴンマッド	ソードドラゴン	スカルゴン
	悪魔系	リップス	とかげせんし	ガーゴイル	アンドレアル
	エレメント系	ドロル	キメラ	ホークブリザード	さそりアーマー
自然系	自然系	ナスビナーラ	はなカワセミ	ひとくいそう	じんめんじゅ
	物質系	サボテンボール	ミノーン	よろいムカデ	おおさそり
	悪魔系	おおなめくじ	マロンマン	ダンスキャロット	ヘルホーネット
	エレメント系	ナスビナーラ	はなカワセミ	ひとくいそう	じんめんじゅ
物質系	物質系	とげぼうず	ドロヌーバ	がんせきグモ	ようがんまじん
	悪魔系	ベビーサタン	マミー	デビルアーマー	ドラゴンライダー
	エレメント系	とげぼうず	ドロヌーバ	がんせきグモ	ようがんまじん
悪魔系	悪魔系	しにがみ	アニマルゾンビ	バーサーカー	ボストロール
	エレメント系	しにがみ	アニマルゾンビ	バーサーカー	ボストロール
エレメント系	エレメント系	キラーウェーブ	ブリザード	ドリーン	アルー

物質系が転身元パターン

心1	心2	転身結果Dランク	転身結果Cランク	転身結果Bランク	転身結果Aランク
スライム系	スライム系	こんぺいとう	スライムつむり	ダークスライム	ダークナイト
	動物系	とげぼうず	ひとくいサーベル	ゴーレム	うごくせきぞう
	魔獣系	ドラドン	ドラゴンマッド	ソードドラゴン	スカルゴン
	自然系	マドハンド	ドロヌーバ	さまようよろい	あくまのカガミ
	物質系	マドハンド	ドロヌーバ	さまようよろい	あくまのカガミ
	悪魔系	ベビーサタン	マミー	デビルアーマー	ドラゴンライダー
	エレメント系	マドハンド	ドロヌーバ	さまようよろい	あくまのカガミ
動物系	動物系	キラースコップ	ぐんたいガニ	アイアンタートル	アイアンホーク
	魔獣系	ドラドン	ドラゴンマッド	ソードドラゴン	スカルゴン
	自然系	とげぼうず	ひとくいサーベル	ゴーレム	うごくせきぞう

はみだしおたより

ゲームボーイアドバンスSP、19時より予約販売開始。というメールが21時ごろ届いた。（京都府・エスピー）

●それはワナだよ。そのメールが届くのを19時まえに感じとって、予約しておかないと！

キャラバンハートデータファイル3

系統別 ランク転身パターン表

ランク転身とは、転身を行ううえで基本となる方法だ。仕組みは簡単なので、転身初心者はまずこちらに挑戦しよう。

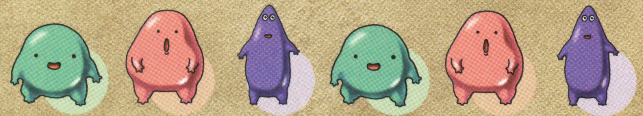

ランク転身では、転身元のモンスターと吹き込む心の系統に応じて転身結果が決定。転身元よりランクが高い心を吹き込めば、元種族よりワンランク上のモンスターに転身できるのだ。

吹き込む心のランクが重要

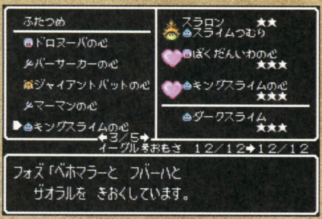

←転身結果は使用する心のランクに左右されるぞ。

ふたつの心のうち、ランクが高いほうが転身結果に影響を与えるぞ！

スライム系が転身元のパターン

心1	心2	転身結果Dランク	転身結果Cランク	転身結果Bランク	転身結果Aランク
スライム系	スライム系	スライム	ホイミスライム	スライムナイト	エンゼルスライム
	動物系	バブルスライム	スライムつむり	バブルキング	ダークナイト
	魔獣系	アクアスライム	メタルスライム	ダークスライム	ダークナイト
	自然系	スライム	リーファ	バブルキング	エンゼルスライム
	物質系	こんぺいとう	スライムつむり	ダークスライム	ダークナイト
	悪魔系	アクアスライム	ホイミスライム	スライムナイト	まどうスライム
	エレメント系	マグマスライム	スノーム	はぐれメタル	クリスタルスライム
動物系	動物系	ももんじゃ	ベロゴン	ユニコーン	トドマン
	魔獣系	ドラキー	オーク	ストロングアニマル	バトルレックス
	自然系	おばけヒトデ	ベロゴン	ユニコーン	トドマン
	物質系	とげぼうず	ひとくいサーベル	ゴーレム	うごくせきぞう
	悪魔系	バンパイアラット	アニマルゾンビ	ギガンテス	ボストロール
	エレメント系	ももんじゃ	ベロゴン	ユニコーン	トドマン
魔獣系	魔獣系	ドラゴンキッズ	ビックアイ	ブーバー	バトルレックス
	自然系	ドラゴンキッズ	ビックアイ	ブーバー	バトルレックス
	物質系	ドラドン	ドラゴンマッド	ソードドラゴン	スカルゴン
	悪魔系	リップス	とかげせんし	ガーゴイル	アンドレアル
	エレメント系	ドラゴンキッズ	ビッグアイ	ブーバー	バトルレックス
自然系	自然系	おおみみず	マッドプラント	きりかぶおばけ	プチヒーロー
	物質系	マドハンド	ドロヌーバ	さまようよろい	あくまのカガミ
	悪魔系	ゴースト	ポムポムボム	バーサーカー	ドラゴンライダー
	エレメント系	スライム	リーファ	バブルキング	エンゼルスライム
物質系	物質系	マドハンド	ドロヌーバ	さまようよろい	あくまのカガミ
	悪魔系	ベビーサタン	マミー	デビルアーマー	ドラゴンライダー
	エレメント系	マドハンド	ドロヌーバ	さまようよろい	あくまのカガミ
悪魔系	悪魔系	ゴースト	ポムポムボム	バーサーカー	ドラゴンライダー
	エレメント系	ゴースト	ポムポムボム	バーサーカー	ドラゴンライダー
エレメント系	エレメント系	キラーウェーブ	ブリザード	ドリーン	アルー

動物系が転身元のパターン

心1	心2	転身結果Dランク	転身結果Cランク	転身結果Bランク	転身結果Aランク
スライム系	スライム系	バブルスライム	スライムつむり	バブルキング	ダークナイト
	動物系	ももんじゃ	ベロゴン	ユニコーン	トドマン
	魔獣系	ドラキー	オーク	ストロングアニマル	バトルレックス
	自然系	おばけヒトデ	ベロゴン	ユニコーン	トドマン
	物質系	とげぼうず	ひとくいサーベル	ゴーレム	うごくせきぞう
	悪魔系	バンパイアラット	アニマルゾンビ	ギガンテス	ボストロール
	エレメント系	おばけヒトデ	ベロゴン	ユニコーン	トドマン
動物系	動物系	ももんじゃ	ベロゴン	キラーエイプ	トドマン
	魔獣系	ベビーパンサー	ジャイアントバット	ゴートドン	ダークホーン
	自然系	おばけヒトデ	あばれうしどり	ヘルコンドル	トライワインダー
	物質系	キラースコップ	ぐんたいガニ	アイアンタートル	アイアンホーク
	悪魔系	いわとびあくま	ねこまどう	グリズリー	ダークホーン
	エレメント系	とつげきうお	アルミラージ	ユニコーン	だいおうイカ
魔獣系	魔獣系	ドラキー	オーク	ストロングアニマル	バトルレックス
	自然系	ドラキー	オーク	ストロングアニマル	バトルレックス
	物質系	ドラドン	ドラゴンマッド	ソードドラゴン	スカルゴン
	悪魔系	リップス	とかげせんし	ガーゴイル	アンドレアル
	エレメント系	ドラキー	オーク	ストロングアニマル	バトルレックス
自然系	自然系	せみもぐら	マタンゴ	おおきづち	ベルザブル
	物質系	とげぼうず	ひとくいサーベル	ゴーレム	うごくせきぞう
	悪魔系	バンパイアラット	アニマルゾンビ	ギガンテス	ボストロール
	エレメント系	おばけヒトデ	あばれうしどり	ヘルコンドル	トライワインダー
物質系	物質系	とげぼうず	ひとくいサーベル	ゴーレム	うごくせきぞう
	悪魔系	ベビーサタン	マミー	デビルアーマー	ドラゴンライダー

はみだしおたより

水ピースとゲッツはどっちが強いんですか？（神奈川県・タマさん）

●両方強いので合体させれば最強になるかと……というわけで、水ゲッピース!!

転身元	最低値	心1	心2	転身結果
せみもぐら		スライム	トーテムキラー	スライムつむり
			こんぺいとう	
		トーテムキラー		
おおなめくじ		ドラキー	とげぼうず	ドラゴンマッド
			いわとびあくま	
		とげぼうず		
ミノーン		ミミック	ファントムグラス	ばくだんいわ
			メタルスライム	
		ファントムグラス		
マロンマン		ポムポムボム	ベロゴン	オニオンマスター
			ピックアイ	
			スノーム	
		ベロゴン	ビックアイ	
			スノーム	
		ビックアイ		
		スライムナイト	ひとくいサーベル	プチヒーロー
			ガーゴイル	
			リーファ	
			しりょうのきし	
		ひとくいサーベル	ガーゴイル	
			リーファ	
			しりょうのきし	
		ガーゴイル	リーファ	
			しりょうのきし	
		リーファ		
オニオンマスター		さまようしんかん	さまようよろい	かぼちゃのきし
			バーサーカー	
			プチヒーロー	
		さまようよろい	バーサーカー	
			プチヒーロー	
		バーサーカー		
きりかぶおばけ		きりかぶおばけ	きりかぶおばけ	じんめんじゅ
			ひとくいそう	
とつげきこぞう	16	とつげきこぞう	とつげきこぞう	うごくせきぞう
		ばくだんいわ	ゴーレム	
			がんせきグモ	
			ビッグももんじゃ	
			メタルキング	
マドハンド		キラーウェーブ	ギズモ	くものだいおう
			キラーウェーブ	
		ギズモ	ギズモ	
おばけキャンドル		おばけキャンドル	おばけキャンドル	フレイム
		おばけキャンドル	ひくいどり	
		ひくいどり		
ファントムグラス		ミミック	とかげせんし	さまようしんかん
			ねこまどう	
			ばけものしんぷ	
			まどうスライム	
		とかげせんし	ねこまどう	
			ばけものしんぷ	
			まどうスライム	
		ねこまどう	ばけものしんぷ	
			まどうスライム	
		ばけものしんぷ		
さまようしんかん		ひとくいサーベル	メタルスライム	さまようよろい
			とつげきこぞう	
		メタルスライム		
さまようしんかん		ダークスライム	あくまのカガミ	デッドマスカー
			じごくのもんばん	
			さまようしんかん	
		あくまのカガミ	じごくのもんばん	
			さまようしんかん	
		じごくのもんばん		
		さまようしんかん		
ひとくいサーベル	4	つじぎりアックス	つじぎりアックス	プロトキラー
			さまようよろい	
			バーサーカー	
			ソードドラゴン	
つじぎりアックス		つじぎりアックス	つじぎりアックス	プロトキラー
		ひとくいサーベル		
		つじぎりアックス	さまようよろい	
			バーサーカー	
			ソードドラゴン	
		さまようよろい	バーサーカー	
			ソードドラゴン	
つじぎりアックス		バーサーカー	ソードドラゴン	プロトキラー
プロトキラー	4	プロトキラー	プロトキラー	キラーマシン
	4		さまようよろい	
			しりょうのきし	
			ガーゴイル	
			スライムナイト	
			デビルアーマー	
		さまようよろい	しりょうのきし	
			ガーゴイル	
			スライムナイト	
			デビルアーマー	
		しりょうのきし	ガーゴイル	
			スライムナイト	
			デビルアーマー	
		ガーゴイル	スライムナイト	
			デビルアーマー	
		スライムナイト	デビルアーマー	
ゴーレム		ブリザード	ゴーレム	ひょうがまじん
			ばくだんいわ	
			がんせきグモ	
			ブリザード	
		ホークブリザード	ゴーレム	
			ばくだんいわ	
			がんせきグモ	
			ホークブリザード	
	4	アクアスライム	ゴーレム	
	4		ばくだんいわ	
	4		がんせきグモ	
	6		アクアスライム	
ゴーレム		フレイム	ゴーレム	ようがんまじん
			ばくだんいわ	
			がんせきグモ	
			フレイム	
		ひくいどり	ゴーレム	
			ばくだんいわ	
			がんせきグモ	
			ひくいどり	
	4	マグマスライム	ゴーレム	
	4		ばくだんいわ	
	4		がんせきグモ	
	16		マグマスライム	
ベビーサタン	30	ベビーサタン	ベビーサタン	アークデーモン
	30	くものだいおう	くものだいおう	
		ギガンテス	ゴーレム	
			キングスライム	
		キングスライム	ゴーレム	
アークデーモン		ダークホーン	シルバーデビル	ジャミラス
			ヘルコンドル	
			アンドレアル	
			ガーゴイル	
			ソードドラゴン	
		シルバーデビル	ヘルコンドル	
			アンドレアル	
			ガーゴイル	
			ソードドラゴン	
		ヘルコンドル	アンドレアル	
			ガーゴイル	
			ソードドラゴン	
		アンドレアル	ガーゴイル	
			ソードドラゴン	
		ガーゴイル		
バンパイアラット		キラーエイプ	キラーエイプ	シルバーデビル
			オーク	
			ジャイアントバット	
			ドラゴンマッド	
		オーク	ジャイアントバット	
			ドラゴンマッド	
くさったしたい		しにがみ	ゴースト	マミー
			パペットマン	
			つちわらし	
			キラースコップ	
		ゴースト	パペットマン	
			つちわらし	
			キラースコップ	
		パペットマン	つちわらし	
			キラースコップ	
くさったしたい		つちわらし	キラースコップ	マミー
しにがみ	4	つじぎりアックス	マロンマン	バーサーカー
			しりょうのきし	
			くさったしたい	
	4		しにがみ	
	4	マロンマン	しりょうのきし	
	4		くさったしたい	
	4		しにがみ	
		しりょうのきし	くさったしたい	
			しにがみ	
	4	くさったしたい		
しにがみ	4	つじぎりアックス	ドラキー	じごくのもんばん
	4		はなカワセミ	
	4		シャドー	
	4		キメラ	
	4		ジャイアントバット	
バーサーカー		ドラゴン	ガーゴイル	ドラゴンライダー
			ダークナイト	
			ヘルコンドル	
		ソードドラゴン	ガーゴイル	
			ダークナイト	
			ヘルコンドル	
しりょうのきし	8	しりょうのきし	しりょうのきし	がいこつけんし
			やまたのおろち	
		やまたのおろち	スカルゴン	
		スカルゴン		
		やまたのおろち	やまたのおろち	
ギガンテス		アークデーモン	デビルアーマー	ボストロール
			ギガンテス	
			ゴーレム	
			ストロングアニマル	
			グリズリー	
			キングスライム	
			バブルキング	
		ギガンテス	ギガンテス	
			ゴーレム	
			ストロングアニマル	
			グリズリー	
			キングスライム	
			バブルキング	
		ゴーレム	ゴーレム	
			ストロングアニマル	
			グリズリー	
			キングスライム	
			バブルキング	
		ストロングアニマル	ストロングアニマル	
			グリズリー	
			キングスライム	
			バブルキング	
		グリズリー	グリズリー	
			キングスライム	
			バブルキング	
		キングスライム	キングスライム	
			バブルキング	
		バブルキング	バブルキング	
ばけものしんぷ		ねこまどう	まどうスライム	あくまのしんかん
			ねこまどう	
		まどうスライム	まどうスライム	
ギズモ		ギズモ	ギズモ	くものだいおう
		かまいたち	かまいたち	
		マグマスライム	マグマスライム	フレイム
		おばけキャンドル	おばけキャンドル	
		マグマスライム		
		アクアスライム	アクアスライム	ブリザード
			キラーウェーブ	
		キラーウェーブ		
くものだいおう	4	ドラゴン	ドラゴン	ドリーン
フレイム	8	ひくいどり	ひくいどり	ピモ
		フレイム	フレイム	ひくいどり
			マグマスライム	
			おばけキャンドル	
ブリザード		ブリザード	ブリザード	ホークブリザード
			アクアスライム	
			マーマン	
	8	ホークブリザード	ホークブリザード	アルー

はみだしおたより

このQ部という部活に入りませんか？（東京都・Q部）

●まず部活見学しないと……、そのあと入部届けも出さないといけないし……部活に入るのもひと苦労だよ……。

「シーター!! パズー!!」(天空の城ラピュタより)。この名場面には泣けた。(大分県・タニ吉) ●「頼む……フリーザを……フリーザを倒してくれ……」(ドラゴンボールより)。この場面でも泣けた。

キャラバンハート データファイル2

特殊転身パターン表

ここでは特殊転身を行うための、元種族と心の組み合わせを紹介するぞ。ランクの高いモンスター、稀少価値の高いモンスターの中には特殊転身でしか転身できないものもいるのだ。

特定の種族と、特定の心の組み合わせで起こるのが特殊転身だ。転身元となるモンスターのプラス修正値が、一定の数以上でなければ起こらない場合もあるので注意。この数値は転身するたびに上がり、同時に成長の限界もアップしていくぞ。

特殊転身の種類

パターン1 転身元となる種族×心(種族)+心(種族)

パターン2 転身元となる種族×心(種族)+心(系統)

プラス修正値に注目!

⬆プラス修正値が8以上のスライムに、スライムの心を吹き込むと……。

同じ組み合わせでも

⬆なんとBランクのキングスライムに転身! 一気に2ランクアップするのだ。

転身別 種族の心+種族の心パターン

転身元	最低値	心1	心2	転身結果
スライム	8	スライム	スライム	キングスライム
キングスライム	16	メタルスライム	メタルスライム	メタルキング
	8	はぐれメタル		
			はぐれメタル	
		クリスタルスライム	クリスタルスライム	
バブルスライム	8	バブルスライム	バブルスライム	バブルキング
スノーム	8	キングスライム	ももんじゃ	ビッグももんじゃ
	8		スノーム	
	16	ももんじゃ		
メタルスライム	4	メタルスライム	メタルスライム	はぐれメタル
			はぐれメタル	
	8	バブルスライム	バブルスライム	
	4	はぐれメタル		
	4	ひとくいサーベル	しりょうのきし	さまようよろい
	4		スライムナイト	
	4		さまようよろい	
	4	さまようよろい	スライムナイト	
	4	はぐれメタル	はぐれメタル	メタルキング
	8	メタルスライム	メタルスライム	
	4		はぐれメタル	
	4	キングスライム	キングスライム	
	4		メタルスライム	
	4		はぐれメタル	
はぐれメタル		はぐれメタル	はぐれメタル	メタルキング
	4		メタルスライム	
	8	メタルスライム		
		キングスライム	キングスライム	
			メタルスライム	
			はぐれメタル	
ホイミスライム		ねこまどう	ねこまどう	まどうスライム
ダークスライム		ダークスライム	ダークスライム	ダークナイト
			スライムナイト	
		マロンマン		
		つじぎりアックス		
スライムナイト		ダークスライム	ダークスライム	ダークナイト
		つじぎりアックス		
			マロンマン	
ももんじゃ	16	ももんじゃ	ももんじゃ	ビッグももんじゃ
とつげきうお		おばけヒトデ	いわとびあくま	ブリザード
おばけヒトデ		とつげきうお	いわとびあくま	ブリザード
いわとびあくま		とつげきうお	おばけヒトデ	ブリザード

転身元	最低値	心1	心2	転身結果
キラースコップ		ももんじゃ	ベビーサタン	オーク
		ドラゴンキッズ		とかげせんし
ジャイアントバット		はなカワセミ	キメラ	ヘルコンドル
			ジャイアントバット	
		キメラ		
		はなカワセミ	はなカワセミ	
		キメラ	キメラ	
ねこまどう	16	ねこまどう	ねこまどう	あくましんかん
	4	まどうスライム	まどうスライム	
ぐんたいガニ		ミノーン	スライムつむり	よろいムカデ
			ぐんたいガニ	
アルミラージ		ドラゴン	ひとくいサーベル	ソードドラゴン
			しりょうのきし	
ヘルコンドル		ガーゴイル	シルバーデビル	アイアンホーク
		メタルスライム	ガーゴイル	
			シルバーデビル	
		ガーゴイル	ガーゴイル	
		シルバーデビル	シルバーデビル	
		ヘルコンドル		
			メタルスライム	
			ガーゴイル	
ゴートドン		グリズリー	ストロングアニマル	ダークホーン
			アークデーモン	
			オニオンマスター	
			キングスライム	
		ストロングアニマル	アークデーモン	
			オニオンマスター	
			キングスライム	
		アークデーモン	オニオンマスター	
			キングスライム	
		オニオンマスター		
ドラゴンキッズ	4	ドラゴンキッズ	ドラゴンキッズ	ドラゴン
ドラゴン	8	ドラゴン	ドラゴン	グレイトドラゴン
		ガーゴイル	グリズリー	
			キングスライム	
			デビルアーマー	
			じごくのもんばん	
		グリズリー	キングスライム	
			デビルアーマー	
			じごくのもんばん	
		キングスライム	デビルアーマー	
			じごくのもんばん	
		デビルアーマー		
リップス		ドラドン	ベロゴン	ブーバー
			スノーム	
			くものだいおう	
		ベロゴン	スノーム	

転身元	最低値	心1	心2	転身結果
リップス		ベロゴン	くものだいおう	ブーバー
		スノーム		
ドラキー		ドラゴンキッズ	マーマン	キメラ
		しにがみ	ゴースト	シャドー
			しにがみ	
		ゴースト	ゴースト	
ドラドン		つちわらし	ベビーサタン	ベロゴン
			つちわらし	
		ベビーサタン	ベビーサタン	
ビックアイ		ベロゴン	ポムポムボム	ギガンテス
			ドロヌーバ	
		ドロヌーバ	ポムポムボム	
キメラ		マロンマン	しりょうのきし	ガーゴイル
			ひとくいサーベル	
			ドラゴン	
		しりょうのきし	ひとくいサーベル	
			ドラゴン	
		ひとくいサーベル		
ガーゴイル		ソードドラゴン	ドラゴン	アンドレアル
			ヘルコンドル	
			バブルキング	
			ギガンテス	
			アークデーモン	
		ドラゴン	ヘルコンドル	
			バブルキング	
			ギガンテス	
			アークデーモン	
		ヘルコンドル	バブルキング	
			ギガンテス	
			アークデーモン	
		バブルキング	ギガンテス	
			アークデーモン	
		ギガンテス		
ひくいどり		ばくだんいわ	がんせきグモ	ようがんまじん
		ゴーレム		
ホークブリザード		ばくだんいわ	ゴーレム	ひょうがまじん
			がんせきグモ	
		ゴーレム		
ソードドラゴン		プロトキラー	スライムナイト	バトルレックス
			バーサーカー	
			つじぎりアックス	
		スライムナイト	バーサーカー	
			つじぎりアックス	
		バーサーカー		
ナスビナーラ		ドラドン	トーテムキラー	ポムポムボム
			ももんじゃ	
		トーテムキラー		

※表内の"最低値"は、その転身のために必要なプラス修正値の最低値を表わしています。

スライム系

モンスター名	ランク	おもさ	基本習得特技		
アクアスライム	D	2	てっぽうみず	キアリー	ピオラ
エンゼルスライム	A	3	ラリホー	ザオラル	たたかいのうた
キングスライム	B	5	ベホマラー	フバーハ	ザオラル
クリスタルスライム	A	4	ヒャド	ピオラ	スカラ
こんぺいとう	D	2	ボミエ	おどりふうじ	スカラ
スノーム	C	3	ヒャド	ラリホー	ザキ
スライム	D	1	ちからをためる	ルカニ	まねまね
スライムつむり	C	3	ヒャド	キアリク	スカラ
スライムナイト	B	4	ホイミ	スカラ	うけながし
ダークスライム	B	3	マホトーン	マホトラ	ねむりこうげき

モンスター名	ランク	おもさ	基本習得特技		
ダークナイト	A	4	ギラ	うけながし	やいばのぼうぎょ
はぐれメタル	B	4	ギラ	イオ	メガンテ
バブルキング	B	5	マヌーサ	マジックバリア	どくのいき
バブルスライム	D	2	マヌーサ	ぶきみなひかり	どくこうげき
ホイミスライム	C	3	ホイミ	ベホマラー	スカラ
マグマスライム	D	2	メラ	ルカニ	ギラ
まどうスライム	A	3	メラ	ギラ	イオ
メタルキング	A	6	デイン	ザキ	みがわり
メタルスライム	C	3	メラ	ヒャド	ザキ
リーファ	C	3	ラリホー	ホイミ	ぶきみなおどり

物質系

モンスター名	ランク	おもさ	基本習得特技		
あくまのカガミ	A	3	まねまね	マホターン	リレミト
うごくせきぞう	A	5	だいぼうぎょ	みがわり	すべてをすいこむ
おどるほうせき	C	4	ギラ	マホトーン	メダパニ
おばけキャンドル	D	2	メラ	ちからをためる	くちぶえ
がんせきグモ	B	2	すてみ	メガンテ	どくこうげき
キラーマシン	A	4	ちからをためる	やいばのぼうぎょ	マヒこうげき
ゴーレム	B	5	ちからをためる	せいしんとういつ	たいあたり
さまようしんかん	B	3	バギ	ホイミ	ザオラル
さまようよろい	B	3	ホイミ	ちからをためる	かえんぎり
つじぎりアックス	C	4	みがわり	マヒこうげき	やいばのぼうぎょ
デッドマスカー	A	3	ぶきみなひかり	やみのはどう	ザキ
トーテムキラー	D	3	バギ	メガンテ	たたかいのうた

モンスター名	ランク	おもさ	基本習得特技		
とげぼうず	D	2	メガンテ	やいばのぼうぎょ	とっこう
とつげきこぞう	D	3	とっこう	ホイミ	ちからをためる
ドロヌーバ	C	3	まねまね	ちからをためる	ザオラル
ばくだんいわ	B	3	メガンテ	メガザル	だいぼうぎょ
パペットマン	D	2	ふしぎなおどり	みかわしきゃく	ハッスルダンス
ひとくいサーベル	C	3	マホトラ	バイキルト	うけながし
ひょうがまじん	A	4	ヒャド	つめたいいき	だいぼうぎょ
ファントムグラス	C	3	ひのいき	さそうおどり	のろいのことば
プロトキラー	B	4	もろばぎり	ちからをためる	たいあたり
マドハンド	D	2	うけながし	おどりふうじ	ボミエ
ミミック	C	3	メラ	トラマナ	ザキ
ようがんまじん	A	4	メラ	ひのいき	みがわり

悪魔系

モンスター名	ランク	おもさ	基本習得特技		
アークデーモン	B	4	イオ	しんくうぎり	いなずまぎり
あくましんかん	A	3	バギ	ホイミ	シャナク
アニマルゾンビ	C	2	ルカニ	ボミエ	マホターン
がいこつけんし	A	3	ルカニ	マヒャドぎり	マヒこうげき
ギガンテス	B	5	ちからをためる	たいあたり	もろばぎり
くさったしたい	D	3	どくのいき	ぶきみなひかり	なめまわし
ゴースト	D	1	リレミト	トラマナ	マホトラ
じごくのもんばん	B	3	メラ	ぶきみなひかり	マホトラ
しにがみ	D	2	のろいのことば	ぶきみなひかり	ザキ
シャドー	C	2	つめたいいき	ザキ	のろいのことば
ジャミラス	A	4	メラ	おいかぜ	タカのめ
しりょうのきし	C	3	ホイミ	キアラル	シャナク

モンスター名	ランク	おもさ	基本習得特技		
シルバーデビル	B	3	ギラ	メガンテ	あまいいき
デビルアーマー	B	4	かえんぎり	いなずまぎり	バイキルト
ドラゴンライダー	A	5	マヌーサ	あまいいき	かえんぎり
バーサーカー	B	3	ねむりこうげき	みかわしきゃく	もろばぎり
ばけものしんぷ	C	3	バギ	キアリク	ザオラル
バンパイアラット	D	2	どくこうげき	ねむりこうげき	ザキ
ベビーサタン	D	2	メラ	ひのいき	つめたいいき
ボストロール	A	5	すてみ	たいあたり	みがわり
ボムボムボム	C	3	ザキ	メガザルダンス	ぶきみなひかり
マーマン	D	3	ザオラル	ルカニ	あまいいき
マミー	C	3	マヒこうげき	ねむりこうげき	マヌーサ
ランプのまおう	A	4	ホイミ	ラリホー	ひのいき

エレメント系

モンスター名	ランク	おもさ	基本習得特技		
アルー	A	3	ヒャド	ハッスルダンス	ふしぎなおどり
イイロ	B	3	いなずま	ハッスルダンス	ふしぎなおどり
かまいたち	D	2	バギ	ヒャド	かまいたち
ギズモ	D	1	ひのいき	つめたいいき	いきをすいこむ
キラーウェーブ	D	3	てっぽうみず	どくのいき	ふしぎなおどり
くものだいおう	C	4	バギ	フバーハ	ひかりのはどう

モンスター名	ランク	おもさ	基本習得特技		
デュラン	A	4	かまいたち	しんくうぎり	ちからをためる
ドリーン	B	2	どくこうげき	ハッスルダンス	ふしぎなおどり
ピモ	A	2	ねむりこうげき	ハッスルダンス	ふしぎなおどり
ブリザード	C	3	ルカニ	ヒャド	ザキ
フレイム	C	3	ひのいき	メラ	メダパニダンス
りゅうおう	A	5	やみのはどう	いきをすいこむ	ひのいき

はみだしおたより

私は何をするにもトロイです。こんな私をどう思いますか？（大阪府・ペロ）

●え〜と、あの〜、その〜、女の子は〜、あの〜、トロイほうが〜、え〜と、カワイイと、思いますよ〜。（超絶トロイ編集者）

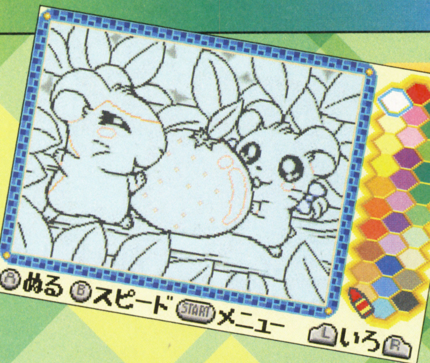

ミニゲームはドンドン増えていくのだ!

←ゲームのストーリーを進めていく以外のお楽しみ要素もたくさんあるので長く楽しめるのだ。

このゲームでは、集団で行動するハムちゃんずをまとめて操作することでゲームが進んでいく。その流れでミニゲームをプレイしていくことになるぞ。そして、ストーリーが進むに連れてプレイできるミニゲームも増えていくのだ。ここでは、4つのミニゲームとふたつのおまけ要素を公開だっ!

『ジャンプでわたれ!ゆらゆらビーカー』

マフラーちゃんを操作して、実験室の洗い場に浮かぶビーカーをタイミングよくジャンプして渡っていくミニゲームなのだ。ビーカーの上にあるコンペイトウをゲットしながら進んでいこう! 制限時間内に渡り切らないとゲームオーバーとなるぞ。

ビーカーからビーカーへジャンプ!

↑ビーカーをつぎつぎとジャンプしていく。ジャンプのタイミングが重要なのだ!

『ボールでたまのり みずわたり』

水たまりに浮かんだボールに乗ったたちび丸ちゃんを操作しよう。+ボタンを押して上手にバランスを取りながらボールを回転させて水たまりを進んでいくのだ。ボールから落ちたりケムシに当たるとミスとなるぞ。

+ボタンでバランスを取ろう!

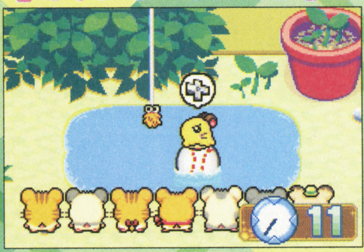

↑上下に動くケムシに注意しながら向こう岸へと渡るのだ!

『ボタンでピョンピョン ケンケンパ♪』

地面に書かれたボタンを押せ!

↑進みたい場所に描かれたボタンを押していくことで進む。

マフラーちゃんをケンケンパさせながら進むゲーム。地面の枠の中に書かれた文字に対応したボタンを押して進み、なるべく速くゴールを目指すのだ。上からぶら下がっているケムシにぶつかったり制限時間を過ぎてもゴールにたどり着けなかったりするとゲームオーバーになる。

『コーヒーまめ★ねらってポイッ!』

コーヒー豆を投げ入れよう!

↑スプーンを使ってコーヒー豆をカップの中へ投げ入れる。カップ左のUFOはなんだ!?

テーブルに置かれたコーヒーカップの中にコーヒー豆を投げ入れてコーヒーを作るのだ。制限時間内にコーヒーができたらクリアーとなる。また、投げた豆がうまく入れば高得点になるぞ! コーヒーカップのまわりにはなぜかUFOが飛んでいたりもするのだ!

ミニゲームをクリアーしてシールをゲット!

ミニゲームをクリアーすると、いろいろなシールがゲットでき、ゲーム中のカードに張ってコレクションできる。また、このシールは通信ケーブルを使って友だちどうしで交換することもできるのだ!

いろいろなシールを集めて交換!

↑ハムちゃんずのメンバーが描かれたプリティなシールを集めるのだ!

↑入手したシールはカードに貼れるぞ。

←シールを張るカードもいろいろある。

ぬり絵に好きな色を塗ろう!

ゲーム中では、ぬり絵をして遊ぶこともできる。色がまったく塗られていない線画の上に、思いのままに色を塗って楽しんじゃおう。ぬり絵が完成したら友だちに見せて自慢しちゃうのもアリかな!?

さてどんな色を塗ろうか……

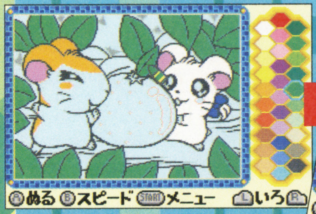

↑ゲームボーイアドバンスを使ってぬり絵が楽しめる。自分の好きなように色を塗って遊ぼう!

完成!

↑こんな感じでうまく色が塗れたら記念にとっておこう。

はみだしおたより

編集部では、徹夜続きだとイスで眠ったり、いつの間にか原稿ができたりと変わった現象はありますか?（静岡県・ようせい）

●え? イスで眠るのって世間一般では変わったことなの? ……ショック!!

今年は遅刻を絶体しない。（兵庫県・真紅）

●遅刻しないのも大事だけど、漢字もちゃんと勉強しようぜ。"絶対"だよ！

第1報！ ゲームボーイ アドバンス

アドベンチャー	夏発売予定	スマイルソフト	ゲームボーイアドバンス専用	モバイルアダプタGB対応
動物・コミュニケーション	価格4800円	プレイ人数・1～2	バックアップ機能つき	容量64メガ
			通信ケーブル対応	

どうぶつ島のチョビぐるみ

ゆかいな動物たちがいっぱい住んでいる"チョビぐるランド"。そこでのほのぼのとした暮らしが楽しめるコミュニケーションゲームが登場だ。洋服の着せ替えや、ミニゲームでも遊べるぞ。

かわいい動物たちとチョビぐるランドで遊んじゃおう！

動物たちの島"チョビぐるランド"にある4つの町に行くと、いろいろな楽しい遊びができるぞ。いろんな町に出かけて多くの友だちを作り、盛大なコンサートを成功させるのが最終目的だ！

おいしいお菓子をクッキング!! スイートタウン

2種類の材料をキッチンに持って行くと、とってもおいしいお菓子を作れるのだ。作ったお菓子は誰かに食べてもらおう！

⬅材料の組み合わせしだいで、いろんなお菓子が。

洋服の着せかえができる キュートタウン

キュートタウンに行けば、自由に好きな洋服を買えるのだ。登場する洋服の種類は160着以上もあるので、どれを買おうか迷っちゃうかも!?

➡今日の気分で洋服を選んでみてはいかが？

コンサートホールの飾りを作る!! アートタウン

コンサート会場に飾る壁紙や床などのオブジェを作る町だ。ボロボロの会場を、キミの手で少しずつキレイにしていこう。

⬆できあがった飾り物でホールをにぎやかにしよう。

⬆選んだ素材によって、でき上がるものは変わる。

ダンス教室で踊りのレッスン ビートタウン

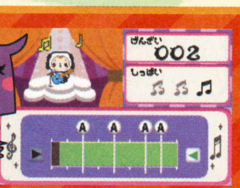

⬅タイミングに合わせてボタンを押そう。

➡リズム感を鍛える施設がいっぱい。

この町に行くとダンス教室がある。ここでトレーニングして、リズム感やセンスを磨こう。

© 2003 スマイルソフト © 2003 ヨシヤス/マルチーズ

ゲームの目的は"動物たちと遊ぶ"こと!!

"チョビぐるランド"に住む動物たちとは、コミュニケーションを取ることで仲よくなれる。友情が芽生えるといっしょに写真を撮ることができるので、いっぱい集めよう。たくさん集めるとエンディングが変化するぞ。

↑イベントをこなせば、その動物と友だちになって記念写真が撮れるぞ。

←困っている動物がいたら、親切に助けてあげよう。

仲よくなって写真を撮ろう

←たくさん動物と仲よくなれると、アルバムをゲットできる！

チョビぐるランドにはイベントがたくさん!

↑研究所にいるタヌキの願いを聞こう。

➡島の動物たちの頼みを聞いてあげるのだ。

島の動物は入力したデータから生まれるよ

本作には電子手帳機能が搭載されている。このアドレス帳に入力したデータによって、島にやってくる動物の種類が変わるのだ。

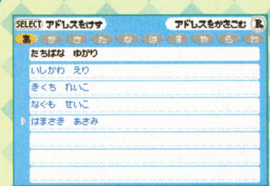

↑動物の種類は、入力したデータによっていろいろ変化するぞ。

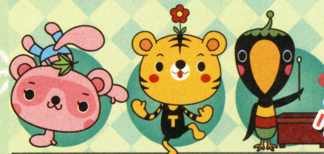

←……どんな動物が生まれるかはお楽しみ！

通信をすればもっと楽しい!

通信ケーブルを使って友だちと通信を行うと、島の住民を引っ越しさせたり集めたアイテムを交換したり、いろいろな楽しい遊びができちゃうぞ。また、相手と交換した名刺データからは珍しい動物が生まれやすいので、どんどん交換していこう！

そのほかにも数種類のミニゲームで対戦ができるなど、お楽しみ要素が盛りだくさんなのだ！

←どんな動物が引っ越してくるかな？

住民の引っ越し

せっかく仲よくなった動物だけど、引っ越しさせて住民の交換をしてみよう。衣服が替わってレアアイテムをもらえるかもしれないぞ。

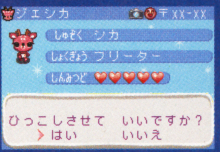

←新しい住民を温かく迎えよう。

アイテム交換

ゲーム中に作ったりゲットしたアイテムを、友だちと交換することができる。持っていないアイテムは通信でゲットしちゃえ。

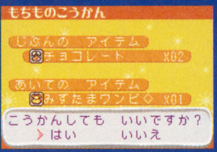

←協力しながらアイテム集め！

メール交換

メールの交換ができる。送られたメールはメッセンジャーが届けてくれるので、"チョビぐるランド"のどこかで見つけてみよう。

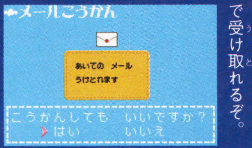

←メールは3通まで受け取れるぞ。

名刺交換

プレイヤーの名前や誕生日などの個人情報データを相手と交換できるぞ。交換後にはオミヤゲアイテムをもらえる場合も！

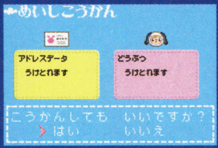

←名刺を作って友だちに渡そう。

ミニゲーム

ひととおりの交換が終わったら、ミニゲームで息抜きをしてみよう。かわいい動物のパネルが登場する対戦パズルゲームだぞ。

←ほかにも数種類のゲームがあるぞ。

今月号のとじこみ付録には

「チョビぐるみ」のシールもついてるよ

はみだしおたより

犯人はズバリ、この中にいる!!（静岡県・図書委員長）

●犯人は……図書委員長、キミだーっ！（これぞ逆指名）

続報！ ゲームボーイ アドバンス

アクション・RPG / ホラー / 夏発売予定 / 価格未定 / コナミ / プレイ人数・1～4 / ゲームボーイアドバンス専用 / バックアップ機能つき / 通信ケーブル対応 / モバイルアダプタGB対応 / 容量128メガ / 太陽光センサーつき

ボクらの太陽™

太陽アクションRPG

カードリッジに太陽光センサーが内蔵されていて、実際の太陽の光を使ってヴァンパイアを倒すという斬新なアクションRPGの続報だ。今回は詳しいゲーム内容とストーリーを紹介するぞ。

太陽のパワーを借りて闇の一族を倒すのだ！

⬆ヴァンパイアハンターの父親が亡くなって、新たな太陽銃の継承者となったのがジャンゴなのだ。

主人公ジャンゴは、太陽の光をエネルギーとして使用する太陽銃を使ってヴァンパイアを倒すヴァンパイアハンターだ。そんな主人公を助けてくれるのが、太陽の形をした謎の存在おてんこさま。闇の一族を倒すためのアドバイスをしてくれるので、おてんこさまの言うことをよく聞いて冒険を進めていこう!

おてんこさまのアドバイスを聞こう！

⬆おてんこさまを呼べばアドバイスをしてくれるぞ。頼りになる存在なのだ。

⬇主人公の目の前に現れたモンスターの解説もしてくれる。しっかり聞こう。

太陽銃で敵を倒せ！

太陽銃は、弾をヒットさせることでアンデッドをマヒさせたりダメージを与えられる武器だ。使うとバッテリーを消費し、なくなったら充填しなければならない。そのバッテリーを示すゲージは画面右下の銃のマークのゲージなのだ。

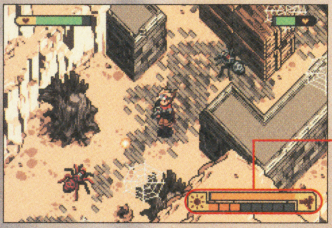

ゲージに注目！

⬆銃のマークのゲージがバッテリーのゲージ。太陽マークが太陽のゲージなのだ。

太陽銃のフレーム

太陽銃にはフレームがあり、それを変えることで異なる効果を発揮させることができる。フレーム"ファイター"を装備すると太陽ショットを発射し敵をマヒさせられる。フレーム"ナイト"を装備すればアンデッドにダメージを与えられる太陽スプレッドを発射できるようになるのだ。

フレームを変えれば効果が変わる！

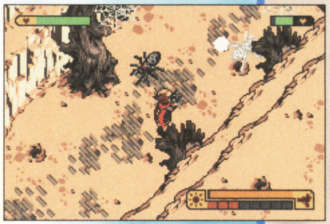

⬆装備フレームによって敵に与える効果が変化するのだ!

太陽銃のエネルギーは太陽光で回復！

太陽銃は太陽センサーで太陽の光を受けることでエネルギーを補充できるのだ。夜など太陽の光が当たってない場所では補充できないぞ！

⬅夜だとエネルギーが補充できない。

➡光が出ていれば回復できる。

太陽が出ていれば回復できる！

隠れることも重要！

⬅物陰に隠れて敵を避け、バッテリーを温存しよう。

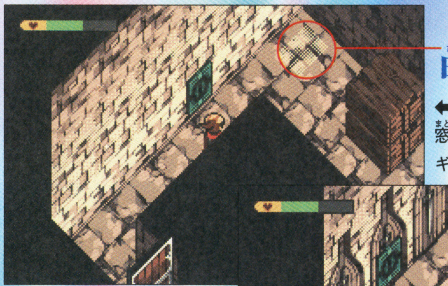

天窓からの日ざしで回復

⬅建物の中では、天窓の光で太陽エネルギーを補充する。

太陽スタンドで回復！

➡これが太陽スタンドだ。これを使えば夜でも太陽エネルギーを補充することができる。

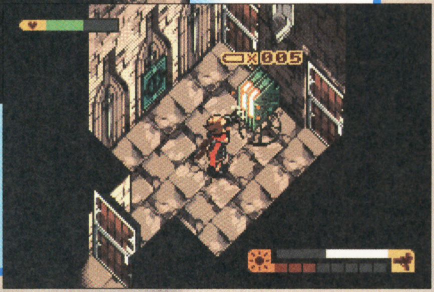

©2003 KONAMI Computer Entertainment Japan.

パイルドライバーでヴァンパイア・ロードを倒せ！

ヴァンパイアの城を目指せ

主人公ジャンゴの父親は、闇の一族のヴァンパイア・ロードに殺された。ヴァンパイアハンターであった父親の意思を継ぎ、太陽の使者おてんこさまの導きのもと、ヴァンパイアを倒す決意をした。そのためには、太陽エネルギーで動作するパイルドライバーを使う必要があるのだ。

⬅おてんこさまが、ヴァンパイアを倒すための道具を出してくれるぞ。

➡これがパイルドライバー。ここにヴァンパイアを連れてこなければならないのだ。

➡ヴァンパイアのいる城を目指してジャンゴが進む。モンスターには注意しよう！

⬅城の中で怪しい扉を発見！この中にはいったい何が!?

怪しい扉を発見！

棺桶を運び出せ！

ヴァンパイアの城の中で怪しい棺桶を発見！　中には父親の仇が眠っているので、これをパイルドライバーのあるところまで運び出すのだ。棺桶を持っているあいだは太陽銃を使えないので、敵と遭遇したら棺桶を置いて行動しなくてはならない。焦らず慎重に進み城の外を目指せ！

ついに棺桶を発見！

⬆ヴァンパイアの眠る棺桶を発見した！　Aボタンを押しながら✚ボタンを押すことで棺桶を運んでいくのだ!!

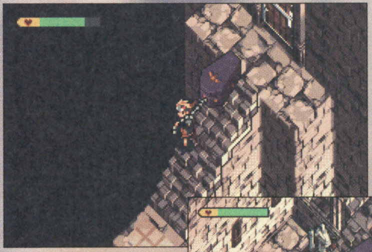

⬅棺桶を引きずりながら、城から脱出を試みる主人公。この状態で敵にあったら危険だ！

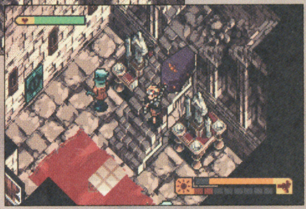

➡城の中で敵と遭遇してしまった！　ここはいったん棺桶を置いて戦うしかないだろう。

棺桶をパイルドライバーへセット

城を脱出し、棺桶をパイルドライバーが出現したところまで運ぶことに成功！　パイルドライバーの中央に棺桶をセットすると、ジェネレーターが出現。これを太陽銃で撃つことによって太陽エネルギーを増幅させ、ヴァンパイアを倒すのだ！

⬆マップ上にある矢印は、隣りとのマップの出入り口を示しているのだ。

⬇ようやくパイルドライバーのある場所までたどり着くことができたぞ！

⬅パイルドライバーの中央に棺桶をセット。すると、ヴァンパイアを倒すための装置、ジェネレーターが出現するぞ！

ジェネレーター出現！

ヴァンパイア出現！

いよいよヴァンパイアと対決だ。ジェネレーターから発射される太陽パイルでヴァンパイアを倒すのだ。その際、太陽センサーが感知している太陽の光が強いとパイルの力も上昇する。そしてさらに太陽銃でジェネレーターを撃ってパイルの力を上げて、ヴァンパイアを倒すのだ！

コイツがヴァンパイアだ！

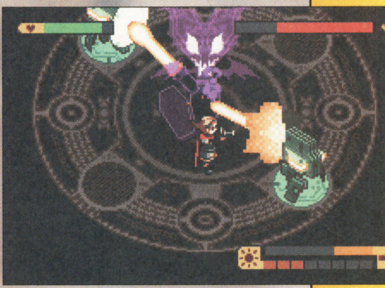

⬆ヴァンパイアが棺桶から出現！　太陽パイルで攻撃するのだ!!

ジェネレーターを撃ってヴァンパイアにダメージを与えろ！

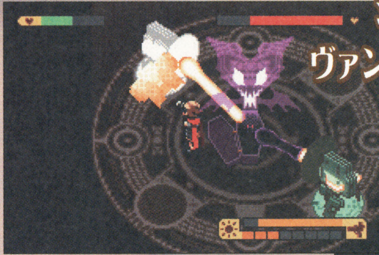

⬆太陽スプレットでジェネレーターを撃てばパイルの力が上がる。画面右上のヴァンパイアの体力ゲージをゼロにしよう。

はみだしおたより

チャーハンを作るのはむずかしい。（石川県・とめ）

●チャーハンを食べるのは簡単だ。

はみだしおたより
もっともっと身長が欲しいです。どうしたら伸びますか？ アドバイスして！（滋賀県・葉音）
●寝れば育つ!! 以上。

第1報! ゲームボーイ アドバンス

パズル・RPG・占い	5月23日発売予定	カルチャーブレーン	ゲームボーイアドバンス専用 バックアップ機能つき 通信ケーブル対応	モバイルアダプタGB対応 容量64メガ
コミカル	価格4800円	プレイ人数・1〜2		

お買い得シリーズ第6弾

ハムスター物語コレクション™

3つのゲームが入った超オトクなソフト！

かわいいハムスターたちが活躍する『ハムスター物語』シリーズに最新作が登場！ 今回は3つのゲームが入った、超オトクな内容だぞ。

★★★ ハムハムモンスター ハムスター物語RPG™

モンスターが暴れ回る『マジハ〜ム』を大冒険だ！

風の国の魔法使いの封印が解け、モンスターたちが暴れ回るようになったマジハ〜ムを舞台に、冒険をくり広げる本格RPG。バリエーション豊かなたくさんのシナリオが用意されているぞ。

➡『マジハ〜ム』ではいろんな冒険が待っている。

➡たくさんのお店や家が建つのどかな街。街の外れにはお城も見える。でも、一歩外に出るとモンスターでいっぱいなのだ。

毎回違ったシナリオが楽しめる "ENオートシステム"を搭載！

『ハムハムモンスター』ではゲームボーイアドバンス初となる、"ENオートシステム"を搭載！ プレイするたびに毎回違ったシナリオが楽しめるだけでなく、マップや建物の配置、街の人のセリフなども遊ぶたびに変化するのだ。

⬇シナリオ(クエスト)が毎回変わるから、いつも新鮮な気分で楽しめるぞ。長〜く遊べそうだね。

⬆RPGだから、モンスターとのバトルも当然アリ。でもモンスターもかわいい！

たとえばこんな変化があるぞ！

マップが変わる！

➡ワールドマップも毎回変わる！ もちろん、マップの変化はシナリオにも関係してくるぞ。

旅の目的が変わる！

➡突然お店の主人からゴースト退治を頼まれたりと、旅の目的も毎回変わっていくのだ。

冒険ポイントが変わる！

➡マップが変わると、前回行けなかった場所へ行けたりと、冒険できる場所が毎回変わる。

ファンタジーパズル ハムスター物語2™

パーツを集めて絵を完成させよう！

ステージ内に散らばっている4つの絵を押したり、持ち上げながら移動させてひとつの絵を完成させるパズルゲーム。魔法使いハムに連れさられたお嬢さまハムを助け出すのが目的だ！

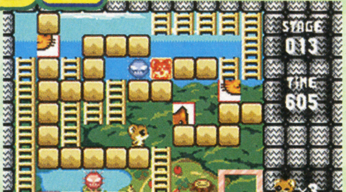

⬆敵キャラに注意しつつ、散らばっている絵を動かしていこう。なかなか手ごわいゾ。

ハムスター占い2

占いたい人の生年月日や血液型、性別などを入力して、個人診断や相性占いを楽しめる。明るいハムや、クールハムなど、ハムスターのタイプごとに診断されるぞ。

⬆これまでの『ハムスター占い』よりも、すばやく、正確に占ってくれるのだ。

あの『ハムスター占い』がパワーアップ！

©カルチャーブレーン

第1報! ゲームボーイ アドバンス

アクション	7月発売予定	カプコン	ゲームボーイアドバンス専用	モバイルアダプタGB対応
キャラクター	価格4800円	プレイ人数・1〜2	バックアップ機能つき	容量未定
			通信ケーブル対応	

Disney's ミッキーとミニーのマジカルクエスト2

ミッキーとミニーの大冒険!!

ミッキーとミニーが大活躍するアクションゲームの第2弾。特殊な能力があるスイーパーやレンジャー、カウボーイ&カウガールに"コスチュームチェンジ"をして冒険しよう。もちろん、ドナルドたちも登場するぞ!

コスチュームチェンジって何?

"コスチュームチェンジ"とは、特殊な能力を持っている3つのコスチュームに着替えることだ。それぞれのステージにあったコスチュームを選びながらゲームを進めていこう。

⬅レンジャーに変身すれば、いろいろなものにぶらさがれる。

レンジャーのミッキー

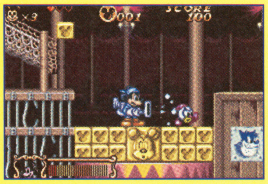

⬅スイーパーに変身したミッキー。敵を吸い込む掃除機を持っている。

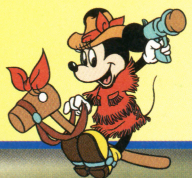

カウガールのミニー

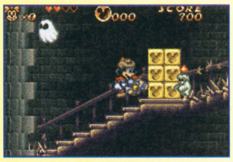

⬅カウガールに変身したミニー。

協力プレイだ!!

なんとこのゲームでは通信ケーブルを使用することで、ミッキーとミニーの協力プレイを楽しむことができちゃうのだ! ひとりではクリアーするのが難しいステージでも、ふたりで協力して戦えば簡単にクリアーできるはず。さらには、ゲームの楽しさも倍増するんじゃないかな?

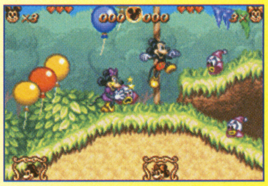

➡ふたりで協力すればこんな敵は楽勝だ!

⬅ミッキーとミニーの協力プレイを楽しもう。

第1報! ゲームボーイ アドバンス

アクション	8月発売予定	カプコン	ゲームボーイアドバンス専用	モバイルアダプタGB対応
映画	価格4800円	プレイ人数・1	バックアップ機能つき	容量未定
			通信ケーブル対応	

Disney's Aladdin

アラジン

多彩なアクションを駆使して魔法使いジャファーに挑もう!

全世界で大ヒットしたディズニー映画『アラジン』。そんな『アラジン』を題材にしたアクションゲームがアドバンスに登場。多彩なアクションを行える主人公のアラジンを操作して、さまざまなステージをクリアーしていこう。

➡たいへんだ! 溶岩が迫ってきたぞ!

⬅飛んでくる矢はしゃがみジャンプで避けろ。

アラジンの多彩なアクションに注目!!

ジャンプや馬跳び、つかまる、ぶらさがる、布を使ったホバリング、さらには魔法のじゅうたんを使ったりなど、アラジンのアクションは非常に多彩! これらのアクションを駆使して、さまざまな試練を乗り越えていこう!

⬆壁につかまれそうなところを見つけたぞ。手をかけて勢いをつければ、遠くまでジャンプできそうだ。

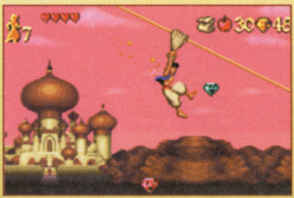

➡ロープに引っかかっている布につかまれば、滑り降りることができるぞ。

⬅杭の上にジャンプして、壺から出てくるヘビを飛び越えろ。

©Disney　Developed by CAPCOM CO., LTD.

はみだしおたより
あんまり〜意味がない〜。(東京都・ジョン)
●おお! それはもしやジョン・レノソ! あんまり〜意味がない〜。マッチョなのに〜虚弱体質〜。

5月号の付録についていたポケモンシャーペンがもったいなくて使えない。（埼玉県・ブルースエレキガッツ）
●シャーペンにサランラップを巻けば汚れても平気だよ。クレラップでも可。

続報！ ゲームボーイ アドバンス

アクション	5月2日発売予定	カプコン	ゲームボーイアドバンス専用 / バックアップ機能つき / 通信ケーブル対応
SF	価格4800円	プレイ人数・1～2	モバイルアダプタGB対応 / 容量64メガ

ロックマン ゼロ2 ROCKMANZERO

『ロックマン ゼロ2』の遊びどころを大紹介！

『ロックマンX』シリーズに登場したゼロが主人公の『ロックマン ゼロ』。その続編となる本作では、さまざまな新要素が追加されている。ゲームソフトの発売日まで待ちきれない読者のために最新情報をお届けするぞ。

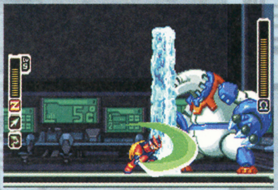
⬅ゼットセイバーももちろん使用可能だ。

敵を倒してEX技を奪え

➡ゼロはある一定のレベル以上でボスを倒すと、ボスの技を奪うことができ、新しい技を入手できるのだ！

ニューウェポン・チェーンロッド

⬅チェーンロッドで遠くにいる敵を引き寄せたあと、ゼットセイバーで叩っ斬ってしまえ！

フォームチェンジを駆使して戦おう

➡ディフェンスフォームは防御力が2倍になるぞ。

ディフェンス

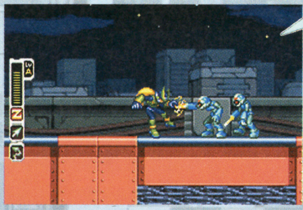
⬅敵に攻撃されても後ろにとばされないのだ。

サイバーエルフシステムも健在

メットソナ

エシーロ

⬆今作もたくさんのサイバーエルフが登場。

第1報！ ゲームボーイ アドバンス

アクション	7月4日発売予定	ナムコ	ゲームボーイアドバンス専用 / バックアップ機能つき / 通信ケーブル対応
コミカル	価格4800円	プレイ人数・1	モバイルアダプタGB対応 / 容量32メガ

ハチエモン hachiemon

ハチアイルを舞台に展開する ゆかいなアクションゲーム

関西テレビの人気マスコットキャラクター、ハチエモンがゲームの世界に飛び出した！　ゲームのルールはハチエモンの仲間が落としたくちびるを、ステージごとに設定されたノルマ数だけ集めてゴールを目指すというもの。くちびるアクションを駆使して制限時間以内にたどり着こう。

ハチエモンはこんな生き物

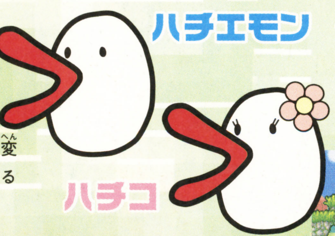
ハチエモン
ハチコ

➡赤い大きなくちびるが特徴。変幻自在にいろんな形に変身できる特技を持った不思議な生き物。

くちびる攻撃

伸縮可能なくちびるを使って、敵にぶちゅっとくちづけをすると、恥ずかしがって攻撃をしかけてこなくなる。

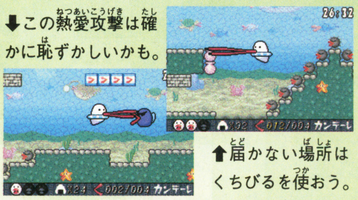
⬇この熱愛攻撃は確かに恥ずかしいかも。
⬆届かない場所はくちびるを使おう。

くちびるブーメラン

くちびるをブーメランのように投げて、遠くにいる敵も倒せる。さらにはアイテムもゲットできるすぐれ技だ。

⬇➡うまく当ててアイテムを手に入れよう。

回転アタック

回転中は敵を倒したり、障害物を壊すことが可能だ。あまり回転しすぎると目をまわしてしまうので注意。

➡回転中は完全な無敵状態でなく、それなりにダメージを受けてしまう。

お助けキャラも登場するぞ

ハチエモンが"？"になったら近くに仲間が隠れている印。そこにくちびるブーメランを当てると、さまざまなアクションが起こりハチエモンを助けてくれるぞ。

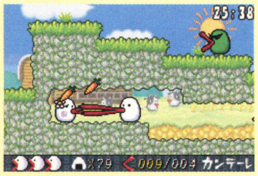
⬅個性豊かなキャラが手助けしてくれる。

©CAPCOM CO.,LTD.2003 ALL RIGHTS RESERVED.
©2003 関西テレビ放送 ©2003 NAMCO LTD. または ©関西テレビ放送 ©(株)ナムコ

ゲームボーイ アドバンス 第1報!

RPG	2003年発売予定	アトラス	ゲームボーイアドバンス専用	モバイルアダプタGB対応
冒険	価格未定	プレイ人数・1～2	バックアップ機能つき	容量64メガ
			通信ケーブル対応	

真・女神転生 デビルチルドレン 炎の書
真・女神転生 デビルチルドレン 氷の書

『Dチルドレン』の続編がアドバンスに登場

『真・女神転生』シリーズ初のゲームボーイアドバンス用タイトルとして好評を博した『真・女神転生デビルチルドレン 光の書／闇の書』の続編が早くも発売されることになった。『光の書／闇の書』の主人公、ジンとアキラが再び活躍するだけでなく、仲魔にしたデビルデータがひきつげるのもファンにとってはうれしいかぎり。仲魔たちとともに原宿を襲う危機を救おう。

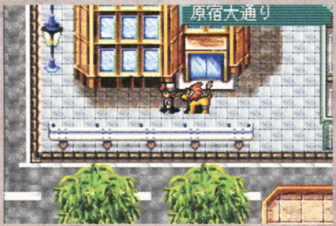

原宿を襲う危機を救え!

⬅不気味に静まりかえった原宿の町を探索するジンとランド。打ち倒すべき敵はどこにいるのか。

『炎の書』で展開される物語

手に汗にぎる戦闘

⬆華麗に舞い踊りながら攻撃を仕掛けてくるアリアンロッド。油断のできない強敵だ。

➡パートナーのランドがジンを戦いへと導く。

⬅遊びやすくかつ、わかりやすいシステム画面も健在。

『氷の書』で展開される物語

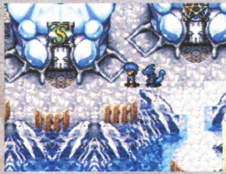

⬆いてつく氷世界での冒険は、パートナーの存在が何よりも励みになる。助けあって苦境をのりきろう。

⬇パートナーデビル、ブレイズヘイロン ゲイルが登場だ！ 内に秘めた能力を覚醒させよ。

目覚めしデビルチルドレンの力

⬆デビルチルドレンの力。それは何者をも恐れない勇気。

ゲームボーイ アドバンス 続報!

アクション	5月8日発売予定	コナミ	ゲームボーイアドバンス専用	モバイルアダプタGB対応
ホラー	価格4800円	プレイ人数・1～2	バックアップ機能つき	容量64メガ
			通信ケーブル対応	

Castlevania 暁月の円舞曲

モンスターを倒し、ドラキュラ城から脱出せよ

迫り来るモンスターを倒し、ドラキュラ城からの脱出を図るアクションゲーム。プレイヤーとなる、来須蒼真はモンスターを倒すことによってその魂、タクティカルソウルをみずからの力として身につけることができるぞ。

キャラクター紹介

J

⬆退魔の力を持つ、敵か味方かわからない謎の男。

ヨーコ

⬇魔法使いの家系の末裔。蒼真のサポート役?

中ボスバトル1 対バロール戦

⬅現れた巨大な手が蒼真を襲う。

➡ジャンプして敵の攻撃をかわしながら、必殺のソードで大反撃！ バロールの急所を突くのだ。

⬆中ボスだけに油断はできない。右眼からは強力なビームがっ！

中ボスバトル2 対レギオン戦

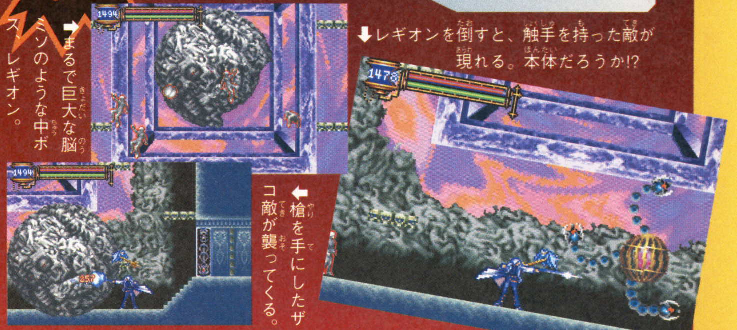

➡まるで巨大な脳ミソのような中ボス、レギオン。

⬇レギオンを倒すと、触手を持った敵が現れる。本体だろうか!?

⬅槍を手にしたザコ敵が襲ってくる。

ⓒATLUS 2002,2003 ⓒ1986 2003 KONAMI & Konami Computer Entertainment Tokyo

はみだしおたより

発売日未定のソフトを詳しく教えてください。（岩手県・吉田賢人）

●明日から友だちに自慢できちゃう情報をひとつ……発売日は未定です。

じつは、この本を買っているのは弟です……。（山口県・焼きりんご）
●弟が買ってくれてるのにお姉ちゃんがはみでちゃってるよ!

第1報! ゲームボーイ アドバンス

アクション	7月17日発売予定	セガ	ゲームボーイアドバンス専用	GBAケーブル対応
ピンボール	価格4800円	プレイ人数・1～4	バックアップカートリッジ対応	容量64メガ
			通信ケーブル対応	1カートリッジプレイ対応

セガの人気キャラクターがピンボールゲームに大集合!!

ソニックピンボールパーティー

『ソニック』や『ナイツ』、『サンバDEアミーゴ』がピンボールゲームになって登場。ひとりで遊べるストーリーモードはもちろん、パーティーモードでは3種類のゲームをみんなで楽しめるぞ。

←1カートリッジ対戦で熱く激しく盛り上がろう。

←鮮やかなピンボール盤にはたくさんの仕掛けが。

←レッスンモードでは遊びかたを教えてくれるのだ。

←ホールにボールを入れて倒せ。

続報! ゲームボーイ アドバンス

RPG	7月3日発売予定	セガ	ゲームボーイアドバンス専用	モバイルアダプタGB対応
冒険・ファンタジー	価格5980円	プレイ人数・1～4	バックアップカートリッジ対応	容量128メガ
			通信ケーブル対応	

本格RPGの決定版

シャイニング・ソウルII

マルチプレイ機能の搭載、ド迫力の召還魔法など、遊びどころ満載の『シャイニング・ソウルII』。今回は冒険をサポートする回復アイテム"いやしの水"の作りかたを紹介しよう。

←壮大な世界観に支えられたストーリー。それが本作の魅力。

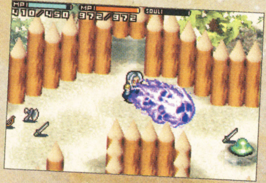

←超強力な攻撃魔法を駆使してモンスターを打ち倒すのだ!

回復アイテムの作りかたを紹介

新施設、光の神殿は4つのアイテムを組み合わせて別のアイテムを作れる不思議な場所。今回は"いやしの水"の作成方法を紹介するぞ。

①アイテムを置く

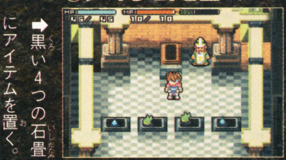

←黒い4つの石畳にアイテムを置く。

②神官に祈る

←光の加護を得るため心の中で祈る。

③いやしの水完成!

←祈りが通じ、"いやしの水"が完成。

第1報! ゲームボーイ アドバンス

RPG	6月12日発売予定	コナミ	ゲームボーイアドバンス専用	モバイルアダプタGB対応
冒険	価格4800円	プレイ人数・1～2	バックアップカートリッジ対応	容量64メガ
			通信ケーブル対応	

モンスターゲート 大いなるダンジョン ～封印のオーブ～

剣と魔法の世界でくり広げられるダンジョン探索RPG

アーケードで好評を博したメダルゲーム、『モンスターゲート』がダンジョン探索RPGとなってアドバンスに登場。さまざまなイベントをこなしながら、高額賞金を得るために迷宮を制覇していこう。ダンジョンは入るたびに形が変わる自動生成型なのでスリリングなプレイが楽しめるのだ。

↑ゲームはプレイヤーが1回行動すると敵も行動するターン制。

↑敵モンスターやアイテムの位置も一定ではないので注意が必要だ。

←高額賞金を目指して迷宮探索開始!

さまざまなイベントが冒険を熱くする

冒険中はギルドと呼ばれる場所に出入りすることになる。ここで請け負うさまざまな仕事内容により、数多くのイベントが発生するぞ。

←積極的に話せば思わぬ情報が!?

Original Game ©SEGA ©SONICTEAM/SEGA ,2003 ©SEGA CORPORATION,2003 ©2003 KONAMI & Konami Computer Entertainment Studios

第1報! ゲームボーイ アドバンス®

RPG	6月20日発売予定	ナウプロダクション	ゲームボーイアドバンス専用	モバイルアダプタGB対応
冒険	価格4800円	プレイ人数・1	バックアップ機能つき	容量32メガ
			通信ケーブル対応	

METAL MAX 2 改

メタルマックス2 かい

'93年にスーパーファミコンで発売された名作RPG『METAL MAX 2』が、アドバンスに登場だ。パーツや武器を追加することによってパワーアップできる戦車に乗って、広大なフィールドを冒険しよう。

➡村の住民を連れ去ったグラップラーを捜し出せ。

⬅巨大な敵、テッドブロイラーが現れた。負けるな!

戦車の装備を強化させオリジナル兵器で戦え!!

⬇危険なエリアは戦車を強化して進もう。

めざすは賞金首だ!!

懸賞金がかかっているモンスターを倒すと、報奨金として多額のお金をゲットできるのだ。

第1報! ゲームボーイ アドバンス®

RPG	7月18日発売予定	ナウプロダクション	ゲームボーイアドバンス専用	モバイルアダプタGB対応
冒険	価格4800円	プレイ人数・1	バックアップ機能つき	容量64メガ
			通信ケーブル対応	

METAL MAX RETURNS 改

メタルマックス リターンズ かい

'95年に発売された名作RPGが帰ってきた! 自機の戦車をカスタマイズできるシステムが魅力的。自分好みの戦車をデザインして、冒険に出発しよう!

スーパーファミコンの名作RPGがリメイクされた!!

⬅オリジナル版を忠実に再現した作品だぞ。

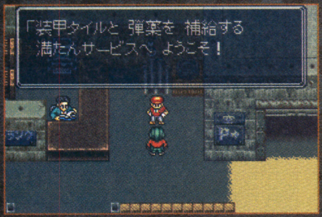

➡敵を倒してお金を稼ぎ、戦車を強化させよう。

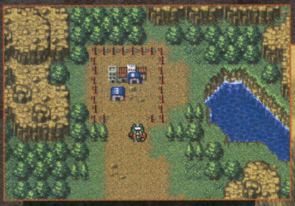

⬆移動した場所によって、発生するシナリオは異なるのだ。

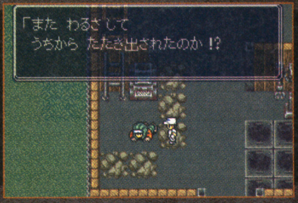

⬅最強の戦車を作り、モンスターハンティング!

いよいよ発売! ゲームボーイ アドバンス®

シミュレーション	4月18日発売	ビクターインタラクティブソフトウェア	ゲームボーイアドバンス専用	モバイルアダプタGB対応
牧場・育成	価格4800円	プレイ人数・1〜2	バックアップ機能つき	容量64メガ
			通信ケーブル対応	

牧場物語 ミネラルタウンのなかまたち

おじいさんから譲り受けた牧場を、にぎやかな牧場にしてゆく牧場経営シミュレーション。はじめはさみしい牧場だけど、畑を耕して作物を作ったりニワトリを飼育すれば、どんどん活気のある牧場に変わっていくぞ。栽培した作物を売ってお金を稼いだら、ウシやヒツジも購入できるようになるのだ。

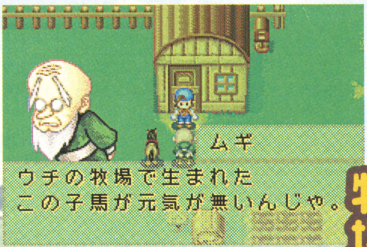

➡ゲーム中はさまざまなイベントが発生するぞ。

牧場はとっても広いぞ

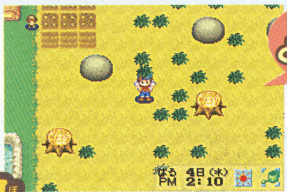

⬅牧場はとにかく広い。少しずつ畑を作っていこう。

キミだけの牧場を作ろう

⬅少しずつ、牧場を立派にしていくのだ。

町に行けばお店がたくさん

町には鍛冶屋や雑貨屋など、いろんなお店がある。有効に活用しよう。

はみだしおたより

とりあえず、アンケートはがきの枠の中にめんつゆ塗っといた。……香る?（東京都・明華）

●ほんのり、食欲をそそる香りがします。ほんのりね。

©2003 DATA EAST CORP. ©2003 CREA-TECH ©2003 NOW PRODUCTION ©2003 DATA EAST CORP. ©2003 CREA-TECH ©2003 NOW PRODUCTION
©2003 Victor Interactive Software Inc.

はみだしおたより

"匿名希望"って何ですか?(京都府・匿名希望)

●この質問、結構多いんで答えさせていただきます。ようするに「ペンネームはないけど、本名は誌面に出さないで」ってことです。

第1報! ゲームボーイアドバンス

ボードゲーム	7月10日発売予定	トミー	ゲームボーイアドバンス専用	モバイルアダプタGB対応
コミカル	価格4800円	プレイ人数・1〜4	バックアップ機能つき / 通信ケーブル対応	容量64メガ

サンリオピューロランド オールキャラクターズ

キティちゃんと楽しめるすごろく+ミニゲーム集

とってもかわいいサンリオのキャラクターが85種類も登場するすごろくゲーム。止まったマスの種類によってお得なカード(全部で90種類!!)をもらえたり、アイテムを買ったりできちゃうのだ。すごろくのステージは、5つ収録されているぞ。

⬆➡途中でもらえるカードによっては、高得点がゲットできることも!

⬆女の子に人気のサンリオキャラクターが大集合。

85種類のサンリオキャラクターが登場

キティちゃんのほかにも、マイメロディやバッドばつ丸などのサンリオキャラクターが登場!

ミニゲームで勝利してカードをゲット

サンリオピューロランドのアトラクションを元にした、5種類のミニゲームを楽しめるぞ

続報! ゲームボーイアドバンス

RPG	6月発売予定	トミー	ゲームボーイアドバンス専用	モバイルアダプタGB対応
SF	価格5800円	プレイ人数・1〜2	バックアップ機能つき / 通信ケーブル対応	容量64メガ / 赤外線アダプタ対応

サイバードライブゾイド(仮題)

大戦によって荒廃した世界で、メカ生命体ゾイドを操り敵と戦うアクションRPG。バトルの報奨金を獲得したら、ゾイドをカスタマイズして強化しよう。ゲームに付属している赤外線アダプターを使えば、ゾイドモデル(別売り)を操縦して遊べるぞ。

➡ゾイドによって攻撃力や性格が異なる。

⬅⬇戦闘シーンは迫力の3Dポリゴンで描かれる!

ゾイドをパワーアップさせてミッションを遂行セヨ!

本物のゾイドを動かせるぞ

ゲームデータを別売りのディアブロタイガーαやサイクロプス壱式(各5980円)などに転送すると、アドバンス本体でゾイドを操縦できるぞ。

赤外線で操作!

いよいよ発売! ゲームボーイアドバンス

RPG	4月18日発売	トミー	ゲームボーイアドバンス専用	モバイルアダプタGB対応
冒険・SF	価格4800円	プレイ人数・1〜2	バックアップ機能つき / 通信ケーブル対応	容量64メガ

ZOIDS SAGA II ゾイドサーガII

これまでに発売された同シリーズのゾイドや、テレビアニメに登場したゾイドが総出演するRPG。前作に登場したグスタフのほかにも、ホバーカーゴやホエールキングが選択できるので、海や空中などさまざまな地形を移動できるぞ。

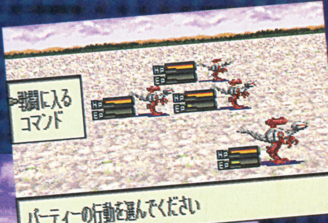

⬅通常攻撃のほかに、強力なコマンド技も使える。

➡フィールドを移動中に敵ゾイドが現れた。重力砲で粉砕してやろう!

⬅町の中はゾイドから降りて探索しよう。

140種類以上のゾイドが登場する!

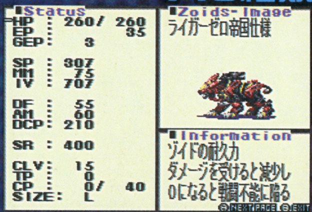

⬅ゾイドの改造はもちろん、カラーの変更も行えるのだ。

©'76,'79,'84,'85,'86,'88,'89,'90,'92,'93,'96,'97,'98,'99,'03 SANRIO CO.,LTD. ©2003 TOMY/NDCUBE Co.,ltd Powered by Mascot Capsule ®Engine 「Mascot Capsuleは(株)エイチアイの登録称揚商標です。」 ©1983-2003 TOMY ©1999-2001 SHO-PRO・MBS・JRK

いよいよ発売! ゲームボーイ アドバンス®

RPG	4月18日発売	ナツメ	ゲームボーイアドバンス専用 / バックアップ機能つき / 通信ケーブル対応	モバイルアダプタGB対応 / 容量32メガ
近未来	価格各4800円	プレイ人数・1〜2		

メダロット弐 CORE

カブトバージョン/クワガタバージョン

ロボットペット"メダロット"を駆使して、悪の軍団ロボロボ団に立ち向かう人気RPGシリーズ最新作。本編クリアー後は、強力な12個のレアパーツを入手するイベントが楽しめるぞ。

5つのパーツでメダロットを作れ

➡5つのパーツとひとつのメダルを組み合わせるのだ。

なめらかな戦闘アニメーション!

⬅戦闘シーンのメダロットはスピード感抜群。

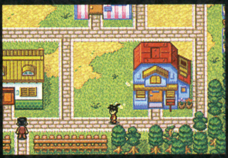

⬅学校では対戦相手が見つかるぞ。

ゲットしたパーツでメダロットをパワーアップしよう

⬆見事バトルに勝利すれば、対戦相手が持っていたパーツを奪えるのだ!

⬅ゲーム内ではメダロットのテレビ番組が放送中だ。

いよいよ発売! ゲームボーイ アドバンス®

シミュレーション	4月18日発売	エム・ティー・オー	ゲームボーイアドバンス専用 / バックアップ機能つき / 通信ケーブル対応 / モバイルアダプタGB対応 / 容量64メガ
ファッション	価格4800円	プレイ人数・1	

めざせ!学園のファッションリーダー エンジェルコレクション Angel★Collection

ミッション系の学園に通う女の子となって、ファッションセンスを磨いていくシミュレーション。300種類以上の着せ替えアイテムで、オシャレに変身しよう。

⬅服によって友だちの好感度が変化。

⬆友だちから情報を聞いて、町のお店でおしゃれな服を購入しよう。

いよいよ発売! ゲームボーイ アドバンス®

テーブルゲーム	4月25日発売予定	キングレコード	ゲームボーイアドバンス専用 / バックアップ機能つき / 通信ケーブル対応 / モバイルアダプタGB対応 / 容量64メガ
コミック	価格5800円	プレイ人数・1	

あずまんが大王 THE ANIMATION アドバンス

コミックやアニメが人気の『あずまんが大王』がカードゲームになった。25枚のカードでデッキを作り、原作のキャラクターたちと対戦しよう。

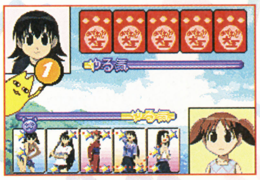

⬆星をたくさんつなげていくと高得点をゲットできるのだ。

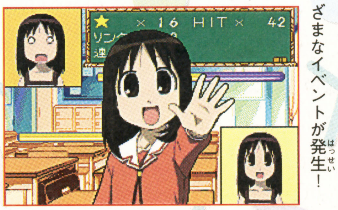

⬅バトルに勝つと、さまざまなイベントが発生!

いよいよ発売! ゲームボーイ アドバンス®

RPG	4月24日発売予定	タカラ	ゲームボーイアドバンス専用 / バックアップ機能つき / 通信ケーブル対応 / モバイルアダプタGB対応 / 容量64メガ
冒険・ファンタジー	価格5800円	プレイ人数・1〜2	

冒険遊記プラスターワールド 伝説のプラストゲート

⬆装着したフィギュアによって、キャラクターが変身!

⬆保険の勧誘員や強力なライバルなど、個性的な人物が多数登場する。

ボトルキャップ型のフィギュアと、アダプターのプラストゲートを使って遊ぶ新感覚RPG。フィギュアをつけ替えると、ゲーム中のキャラクター能力が変化するぞ。

いよいよ発売! ゲームボーイ アドバンス®

アクション	4月24日発売予定	タカラ	ゲームボーイアドバンス専用 / バックアップ機能つき / 通信ケーブル対応 / モバイルアダプタGB対応 / 容量64メガ
レース	価格5800円	プレイ人数・1〜4	

冒険遊記プラスターワールド プラストオンGP

『伝説のプラストゲート』と同じ世界で開催されるレース"プラストオンGP"に出場しよう。フィギュアを使って合体すると、マシンの能力が変化するぞ。コースに合ったフィギュアを選ぼう。

⬆ゲットしたアイテムで、マシンをパワーアップできるぞ。

⬅コースに適したマシンを選んで爆走せよ!

はみだしおたより

編集部の中で、いちばんゲームがうまいのは誰ですか?（鳥取県・総玲）

●全員が「自分がいちばん!」と主張するので、収拾がつきません。

©1997/2002 Natsume Co., Ltd. ©1997/2002 Imagineer Co., Ltd. キャラクターデザイン:ほるまりん 制作協力:（株）講談社 コミックボンボン編集部 ©2003 MTO Inc.
©あずまきよひこ・メディアワークス／あずまんが大王製作委員会 ©2003 KING RECORDS ©TAKARA/プラスター製作委員会/テレビ東京・NAS ©TAKARA.,CO.LTD 2003
©TAKARA/プラスター製作委員会/テレビ東京・NAS ©TAKARA.,CO.LTD 2003

はみださずに、表紙に堂々と載せてくださいよ。(埼玉県・チンクルリンク)

●載せるのはやぶさかじゃないんだが、何の雑誌だかわからなくなる可能性が。

いよいよ発売! ゲームボーイ アドバンス

アクション・RPG	4月25日発売予定	バンプレスト	ゲームボーイアドバンス専用	モバイルアダプタGB対応
ファンタジー	価格5800円	プレイ人数・1～2	バックアップ機能つき	容量64メガ
			通信ケーブル対応	

サモンナイト クラフトソード物語

異世界リィンバウムを舞台にした『サモンナイト』シリーズの最新作。主人公の新米鍛冶師となって、鍛聖と呼ばれる鍛冶職人のトップを目指すため修行するのだ。ハンマーと護衛獣が鍛冶のパートナーだぞ。

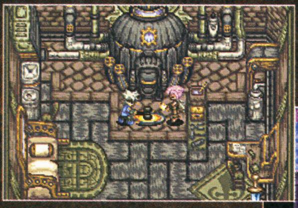

←自分で鍛えた武器でトーナメントを勝ち抜き、鍛聖をめざす。武器の選びかたも大切になってくるぞ。

➡ライバルも多数登場するぞ。仲よくなれるとは限らない?

自分だけの武器でトーナメントを勝ち抜こう!

自分だけの武器を作ろう

鍛冶への第1歩は材料集めだ。冒険をして素材を集め、たくさんの武器を作りだそう。武器の種類は180種類以上にもなるぞ。

➡タタラという道具で武器を鍛える。護衛獣も手伝うぞ。

⬅材料となる素材収集もウデの見せどころ。

いよいよ発売! ゲームボーイ アドバンス

アクション	4月24日発売予定	エム・ティー・オー	ゲームボーイアドバンス専用
ファンタジー	価格4800円	プレイ人数・1	バックアップ機能つき
			通信ケーブル対応
			モバイルアダプタGB対応
			容量32メガ

魔法のパンプキン ～アンとグレッグの大冒険～

不思議な不思議なハロウィンの夜が舞台。魔法使いの姿の少女アンと、小悪魔姿の少年グレッグが幻想的な世界を冒険するアクションゲーム。姿を変えられた友だちを助け出そう。

⬆ファンタジックな画像が魅力。絵本を切り抜いたような美しさだ。

⬅アンとグレッグ、ふたりの主人公を使い分けよう。

いよいよ発売! ゲームボーイ アドバンス

アドベンチャー	4月24日発売予定	フウキ	ゲームボーイアドバンス専用
SF	価格5800円	プレイ人数・1	バックアップ機能つき
			通信ケーブル対応
			モバイルアダプタGB対応
			容量128メガ

ZERO ONE ゼロ ワン

一瞬の判断が命とりに!?

プレイヤーの行動で物語が変化する、マルチエンディングのアドベンチャー。ロボット研究者の父の失踪をきっかけに、謎の組織に狙われてしまう主人公。全10話からなる壮大な物語へ挑もう。アンドロイドや超能力が物語の謎を解き明かすカギだ。

⬅時間切れになるまえに行動を決定。

⬅ミニゲームが展開を左右することも。

続報! ゲームボーイ カラー COLOR専用

クイズ	5月22日発売予定	ジェイ・ウイング	ゲームボーイカラー専用
その他	価格4800円	プレイ人数・1	バックアップ機能つき
			通信ケーブル対応
			モバイルアダプタGB対応
			容量32メガ

漢字検定頻出問題集 漢字BOY3

かんじけんていきしゅつもんだいしゅう かんじボーイ

漢字検定の問題がお手軽に学べる教育ソフト。10級から1級の問題を収録しているので、小学生から大人まで、誰でも勉強できるぞ。

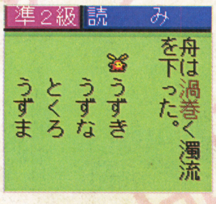

⬅選択式の簡単操作で、いつでもどこでも漢字クイズが楽しめるぞ。

⬅過去に使用された問題から出題されるだけに、解き応えも本格派だ。

続報! ゲームボーイ カラー COLOR専用

クイズ	春発売予定	エポック社	ゲームボーイカラー専用
コミック	価格3980円	プレイ人数・1	バックアップ機能つき
			通信ケーブル対応
			モバイルアダプタGB対応
			容量32メガ

ドラえもんのスタディボーイ ～かんじよみかきマスター～

⬅正しい漢字の書き順は覚えているかな?

ドラえもんが漢字の先生として登場。文部科学省最新の学習指導要領に対応しているので、新しい学年の漢字の勉強にもピッタリだ。ドラえもんと楽しく学習すれば、友だちに差がつけられるかも。

➡漢字は読みかたも大切。チェックしておこう。

ⒸFLIGHT-PLANⒸBANPRESTO 2003 Ⓒ2003 MTO INC. Wanadoo Edition 2002.All rights reserved. Developed by Magic Pockets. Ⓒ2003 FUUKI CO.,LTD ALL RIGHT RESERVED
Ⓒ2003 J・WING 監修 財団法人 日本漢字能力検定協会 Ⓒ藤子プロ・小学館・テレビ朝日

LICENSED BY **NINTENDO**

- ワンタッチ充電
- ヘッドホン端子装備
- 持ちやすいグリップ形状

ただの充電ホルダーじゃない

GAME BOY ADVANCE SP™ 専用

Charge Holder

充電ホルダーSP

2003 April
debut

本体標準価格 1,880円(税別)

ヘッドホン端子装備

持ちやすいグリップ形状

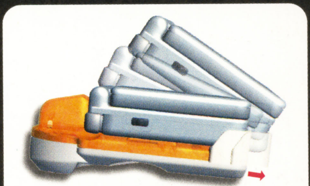

ワンタッチ充電

■ゲームボーイアドバンスSP本体を片手で着脱可能。ワンタッチで充電が可能です。
■充電しながらヘッドホン端子を使用できます。スピーカーをつなげば迫力のゲームサウンドを楽しめます。
■持ちやすいグリップ形状で充電中もプレイ可能。装着したままのカートリッジの抜き差しも可能です。

セット内容 ■本体1台(CHS－001)・色：クリアオレンジ×ホワイト■取扱説明書
※この商品にゲームボーイアドバンスSP及びスピーカー、ヘッドホン等は含まれておりません。
※この商品イラストはイメージCGの為、本製品と色、形状において若干異なる場合があります。

日本国内専用

Keys Factory
Entertainment Company

充電ホルダーSP登場!! 特許出願中 意匠登録出願中
Ⓒ 2003 KEYS FACTORY MADE IN JAPAN
GAME BOY・GAME BOY ADVANCE・ADVANCE は任天堂の登録商標です。日本商標登録 第2294769号、第4470747号、第4524984号

〒420-0004 静岡市末広町83-1
TEL054-253-8188 FAX054-253-8198
株式会社キーズファクトリー

ZERO ONE

ゼロ　ワン

対応機種：ゲームボーイアドバンス
ジャンル：アドベンチャー　発売元：フウキ
発売日：4月24日発売予定
価格：5800円　プレイ人数：1

あっと驚く展開を見せる中盤以降をスクープ！

アクションあり、推理あり、恋愛あり、サスペンスあり、SFあり！　何が起こるかわからない、前代未聞のアドベンチャーゲーム『ZERO ONE』、その中盤以降の情報を大スクープ!!　国際的犯罪組織ルードの脅威が去り、再び平和な日常を取り戻した主人公ナゴム。しかし新たな出会いが、彼を新たなる闘いへと誘うのであった……。

肉体を変質できる超能力“マテリアルメスリズム”に目覚めたナゴムの運命は!?　そして、ついにその全貌をあらわにした、別次元の存在“ゲーマー”とは!?　衝撃の結末を用意して、『ZERO ONE』はキミの挑戦を待つ!!

平凡な日常……しかし

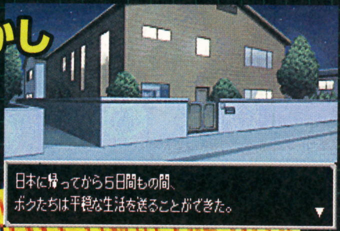

⬇➡ルード襲撃から数日が経ち、平穏な毎日を過ごしていたナゴム。しかし、ある出会いが彼を超能力者として覚醒させた！

超能力に目覚める！

これが『ZERO ONE』に登場する超能力者たちだっ!!

ルード襲撃事件を描いた序盤から一転！　まさに“超能力戦争”ともいうべき驚きの展開を見せる『ZERO ONE』の物語中盤。登場するキャラクターは、そのほとんどが何らかの超能力を持っているのだ。ここでは、彼ら正義の超能力者を紹介しよう。

⬅自在に肉体を変質させられる超能力を持つ、本作の主人公。

常光寺ナゴム

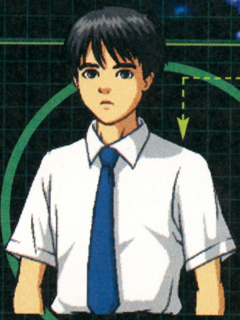

ロボット工学博士の父を持つ平凡な中学生。しかし、ジーン、ケネスらとの出会いにより超能力者として覚醒。彼らとともに戦うことに。

ジーン

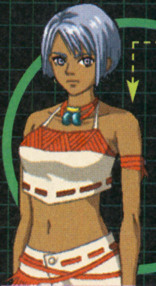

超能力者を捜すため日本にやってきた、超能力者集団E-groの一員。はるか遠くの物事を感知する能力をもつ、人間レーダー的存在。

⬅冷静沈着で、神秘的な魅力にあふれるラテン系の少女。

ケネス

⬅ジーンとともに来日したアメリカ人。念動力をあやつる。

松尾アスカ

⬅瞬間移動能力で仲間の危機を救う。職業は自衛官。

ヒロイン

⬆夢を見ることで、未来のできごとを予知できる能力を持つ。ナゴムのことが気になるようだが……。

ヒロインはストーリー展開によって変化！

本作では、プレイヤーが選んだ選択肢によってその後の展開が大きく変化する。ヒロインもまた、ストーリー展開によって幼なじみの子や、生徒会長の女の子などに変化するぞ。

PR
フウキのホームページ　http://www.fuuki.com
© 2003 FUUKI CO.,LTD ALL RIGHT RESERVED

"ゲーマー" VS 超能力集団 人類の存亡をかけた戦いが始まる!!

中盤以降の展開の中で、もっとも重要なポイントとなるのが"ゲーマー"と呼ばれる超常的存在だ。人類の破滅をもくろむゲーマーは、その強大な力で世界中の機械を誤作動させ、少しずつ、少しずつ人々を追い詰めてゆく。最新兵器までもがオモチャ扱いされ、何の対抗手段もなくなすがままの人類。残された望みはただひとつ、超能力者集団E-groの存在だ。かくして、ゲーマーとE-groの人類存亡をかけた闘いが始まった——。

⬅「世界中で機械の誤作動が起きている」。人々はまだゲーマーの存在を知らない。

⬅自衛隊の演習を見学するナゴムたちの前に最新兵器の歩行戦車が登場！　演習は順調だったが……。

⬇突然、歩行戦車が隊員のコントロールを離れ暴走！　住宅地に向けて突進を始める。ゲーマーのしわざなのか?

⬅ジーンは誤作動事故の裏に、人類の敵ゲーマーの存在をいち早く感じる。

"ゲーマー"とは?

1000年周期で"人類滅亡ゲーム"を行う、人間とは別次元の世界にいるとされる存在。人間以外のすべてのものを自在にあやつれ、これまで地球上で起きた天変地異は彼らのしわざだと考えられている。その謎を解くカギが、南米ペルーのE-gro本部に眠っているらしいのだが……。

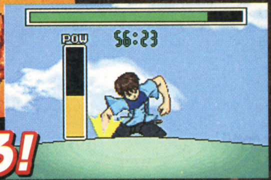

⬅⬇住民を守るため、ナゴムたちは歩行戦車の停止させる作戦を敢行！　ナゴムの鉄と化した拳が、厚い装甲を破る!!

最終決戦—— 舞台は南米ペルーへ!!

さらに激しさを増すゲーマーの攻撃。もはや人類の命運は風前の灯火だ。そんな中、ナゴムたちは南米ペルーのE-gro本部へと向かう。そこで待る驚きの出会いとは?　はたして、人類に未来はあるのか!?　すべての謎が明らかになる最終決戦を見逃すな！

⬆ゲーマーに対する最後の対抗手段として、各国の首脳陣は核ミサイルを使用することを決定。しかし、その結果さらなる悲劇が……。

⬆南米ペルーの空中都市マチュピチュ。この地下でE-gro本部は活動していた。

こ、ここは!?

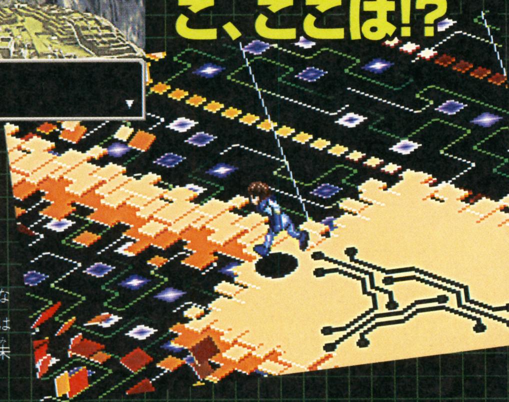

➡まるで異世界のようなフィールドを、ナゴムは駆けめぐる。全人類の未来を救うために！

充実のオマケモード!

いままで見たグッドエンディング、そしてバットエンディングがひと目でわかるエンディングリストや、本編の名シーンがいつでも閲覧できるビジュアルテストなどなど、『ZERO ONE』はオマケモードも充実しているぞ。これらのオマケ要素は、本編の進行とともにどんどん埋まっていくので、何度もプレイしてオールコンプリートを目指そう！

エンディングリスト

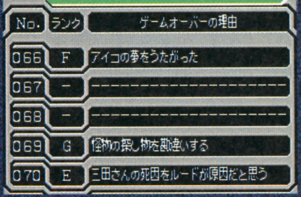

⬆いままで見てきたエンディングが一覧できるリスト。ゲームオーバーの場合は、その理由が明記されるのだ。

ビジュアルテスト

⬆おもにアニメーションで描かれたシーンを収録したテストモード。お気に入りのシーンを何度も観ることができるぞ。

ミニゲーム

⬆本編に登場したミニゲームが気軽に遊べるモード。単純だけと思わずのめり込んでしまうゲームばかりなのだ。

presented by Fuuki Co.,Ltd.

世界創造の旅にでよう!

誰だって簡単にRPG作成ができる
『RPGツクール』のゲームボーイアドバンス版!
ツクール史上初めての画期的なシステムで、
冒険をしながらゲーム作成ができちゃうのだ。
まるで世界や物語を創造する旅に出ている気分。キミのオリジナルストーリーを楽しくRPG化しよう!

冒険しながら物語を作れる新システム!

フィールドや街、ダンジョンを歩いて、人物、扉、宝箱などイベントを置きたい場所でAボタン!その場ですぐに内容を設定し、物語を作っていこう!

オリジナルの街、ダンジョンも簡単作成!

街は、ベースとなるマップに建物を配置して、内装を選択するだけ。ダンジョンは、マス目状のベースに部屋パーツを配置して、間に通路を引いて通路にして作成しよう。

戦闘シーンは、サイドビュー表現になった!

今回は、パーティとモンスターの両方を横から表示する戦闘シーンを採用。グラフィカルに戦闘の進み方が表現されるのだ。魔法&必殺技のエフェクトもバッチリだ!

『ターボファイルアドバンス』でデータを保存(別売)

最大15個のゲームデータを保存できます。

発売:サミー株式会社
価格:3,800円(税別)
※『拡張メモリ』も2,000円(税別)で発売中!

©2002 Sammy 2002

みずしな孝之先生作成ゲーム『まつむらクエスト』

データ配布イベント

『週刊ファミ通』にて『いい電子』好評連載中の、みずしな孝之先生が『RPGツクールアドバンス』でゲームを鋭意作成中! そのゲームデータの配布イベントを東京と神戸で開催するぞ。
みずしなテイストあふれるRPGを遊んでみたい人は、『RPGツクールアドバンス』と『ゲームボーイアドバンス』を持ってイベントに来てね!

東京会場

日時:4月27日(日)午後1時集合(終了予定:午後4時)
場所:エンターブレイン 本社
定員:300名(当日、整理券を配布)
当日必要なもの
- ゲームボーイアドバンス(SP可)
- データを上書きしてもよい『RPGツクールアドバンス』

※前日夜・当日早朝からの来場は、近隣への迷惑となりますので、固くお断りいたします。

神戸会場

日時:4月29日(火・祝)午前11時集合(終了予定:午後2時)
場所:ソフマップ GIGA STORE 神戸店
定員:300名
当日必要なもの
- ゲームボーイアドバンス(SP可)
- データを上書きしてもよい『RPGツクールアドバンス』
- 整理券 ※整理券は、ソフマップ下記店舗にて「RPGツクールアドバンス」を買った時にお店からもらえます。欲しい人は必ず予約をしよう!

- ソフマップ大阪 なんば店 ザウルス1 ソフト館
- ソフマップ大阪 日本橋 4号店
- ソフマップGIGA STORE 梅田店
- ソフマップGIGA STORE 天王寺店
- ソフマップGIGA STORE 神戸店
- ソフマップGIGA STORE 堺東店
- ソフマップGIGA STORE 京都店

場所の地図など、くわしくは『デジタルファミ通ホームページ』を見てね!
デジタルファミ通ホームページ http://www.enterbrain.co.jp/digifami

©2002 ENTERBRAIN, INC.

GAME BOY ADVANCE
ゲーム作成の参考に。
サンプルゲームを2本収録
マレーネ「だから こうして
会いにきてあげたんじゃないの
宮岡寛シナリオ・監修の
ドタバタ活劇『ジュエルキーパー』
スウィッチ：ゲームの中の 人や
できごとは イベントっていうんだ
作り方をイチから教えてくれる
チュートリアル『おつかいクエスト』
ゲームボーイアドバンス用RPG作成ソフト
RPGツクール®
アドバンス
2003年
4月25日発売
ツクールシリーズ
■ゲームボーイアドバンス専用通信ケーブル
■ターボファイルアドバンス対応
アドバンス専用
通信ケーブル対応
ターボファイル
アドバンス対応
GAME BOY ADVANCE・ゲームボーイ アドバンスは任天堂の商標です。
●ツクールシリーズの情報はここで！
デジタルファミ通公式ホームページ http://www.enterbrain.co.jp/digifami/
標準価格：5,800円（税別）
ホームページ：http://www.enterbrain.co.jp
〒154-8528 東京都世田谷区若林1-18-10
03-5433-7854（営業局）
株式会社 エンターブレイン

おいおい！　ボブ・サップっていう奴、知っとるか？

ILLUST WORLD™

イラストワールド

今月のマスコット
愛知県　しんのすけの母

みんなが待ちに待った(!?)あのコーナーがいよいよ登場!!　スランド先生とお赤飯を食べてお祝いしたいけど、私の気持ちに気づいてくれるかしら……。と不安にならながらも、LOVEがこもったいろんなイラスト待ってまぁ～す！

はみだし評論家

ごんばんば、ライト・スランドです(ライト・スランドのものまねで)。今月から新たにワシのコーナーを設立したぞい。しかし、ここまでみなに愛されておるとは……ワシは今、モーレツに感動↗

今月の1枚

京都府　グミ

⬆先月紹介した幻のポケモンをいち速く描いてくれたよ!! ジラーチといっしょに夜空を飛び回ってみたいなぁ～！

東京都　観兎沙羅

⬅渋くてステキなガノンドロフの背中には……リンクが！　足がキャワユイね。

東京都　しろあん

⬅イラストなのに触ったらビリビリしそう。危険。ペンネーム変えないで～!!

大阪府　魅流タン旬

⬅背景のキャラたちにも手を抜かずに、いろんな表情をつけてるのがグッド。

宮城県　シズカール

⬅フィギュアのマリオや、『パネポン』のお邪魔パネルがいたりと芸が細かいぞ！

大阪府　重光亜沙美

⬅ペンや色鉛筆などいろんな画材を使い描いているので独特の雰囲気があるね。

千葉県　柚子

⬅アリルの望遠鏡があったら、このイラストのようにみんなを見てみたいよね。

デビル公認 今月のあだると

※このコーナーにはがきを送る場合は、ちょっとしたコメントを入れてくれるとうれしいぜ。もちろん俺へのファンレターでもオーケー。←ウソです。(デビル)

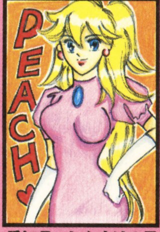

愛知県　しんすけの母　100デビル

⬅体のラインがわかる服に大興奮！

兵庫県　大熊猫　80デビル

⬅ショートカットの女性は大好き！

兵庫県　村上瑠維　70デビル

⬅最近はこんな髪型の子も好き！

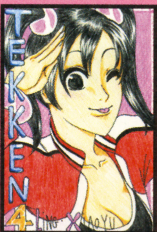

熊本県　ゆあ みこと　50デビル

⬅髪型＆胸の谷間にノックダウン！

広島県　山下裕子　30デビル

⬅こんな女性と浜辺で戯れたいッス。

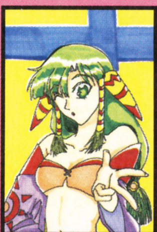

愛知県　シェル　10デビル

⬅ちょっと変わった服装がイイ感じ。

今月のお題 春爛漫

愛知県　スガキヤ

⬅危なすぎ。よだれ垂れてるし、よだれ。ダラーンって。

神奈川県　カラフル

⬅怪しすぎ。出すわけがありませんよ、こんなの。絶対。

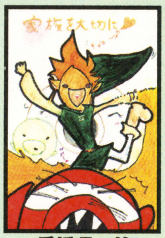

愛媛県　鈴

⬅怖すぎ。目がイっちゃってるし。こんなリンク最低。

未来の巨匠達

京都府　ゼリア

⬅表情と絶妙な角度が最高。これは将来がたいへん楽しみだ。

神奈川県　中村えり

⬅「かくご！」って言われても、よしよししてしたくなる。

宮城県　KK2

⬅何もかもどうでもよくなるよ、コレ見てると。イイ意味で。

ひちゃこファンクラブ

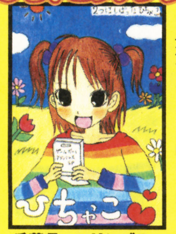

千葉県　マリンブルー

⬅ふたつ結びにするとますます元気なひちゃこになるね。

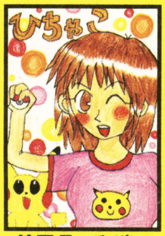

埼玉県　るびい

⬅大好きなピカチュウのTシャツを着て決めのポーズ!!

東京都　はぴねす

⬅今度はピカチュウといっしょにうっとりポーズ!!

山口県　さっこ

⬅ピカチュウとお散歩なのかな？　いっしょに行きた～い。

水ピン通信

大阪府　ムポ

⬅強さだけでなく人気も本物に負けないようにがんばろ。(水ピン)

大阪府　ぴぷぴぷ

⬅水ピースには、さわやかな笑顔が欠かせないよね!?(水ピン)

イラストワールドではカラーのイラスト(はがきサイズまたはB5サイズ以下)を大募集！　絵を描くのが大好きな人はガンガン送ってね。採用者には"ファミ通キューブ特製図書カード"をプレゼント！　親子で描いたイラストもお待ちしてます！

イラストのあて先はアチラ☞

愛知県　ゆきぽん

←過去と現在のソニックのツーショット。どちらもステキ。

埼玉県　普通はるさめ

←ドロシーの笑顔が眩しすぎ!! 下のチビキャラもイイ感じ。

新潟県　洸月あたる

←お!! いつもと違って凛々しいですな。ちょっとドキドキ。

大阪府　涼みかん

←こういうステンドグラスがあったらかわいくてイイよね。

埼玉県　宮中亜矢子

←シレンとコッパにはキレイな桜より団子のほうがイイ!?

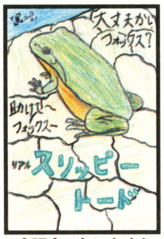

大阪府　ケンタくん

←リアルすぎてスリッピーのイメージがぁぁぁぁ……。

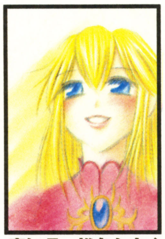

高知県　椎名たすく

←いつもマリオはこの笑顔を見て癒されてるんだろうな〜。

岡山県　東雲 凪

←顔はマンガっぽいのに塗りかたが絵画タッチ。個性的で○。

佐賀県　摩天楼

←色使いが独特で、謎キャラ(!?)のテトラと合ってるよね。

埼玉県　疾風鈴音

←リンクかわいすぎる〜。赤いほっぺがポイント高いぞ。

千葉県　えいあ

←見てるとやさしい気持ちにさせてくれるイラストじゃない?

神奈川県　雲中龍子

←貼り絵でも大丈夫ですよ。キレイ&器用すぎてビックリ。

みんなあつまれ! スランドランド SLAND LAND

イエーイ! ノリノリじゃよ

ぐっぽん、ぐっぽん! ワシじゃよ、スランドじゃよ。こんなに絵が届いてうれしいぞぇ。これもキノコパワーのおかげじゃな。ぐっぽん!

北海道　人

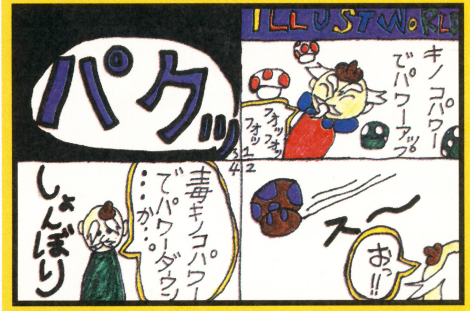

⬆むひょー! ワシがしょんぼりしておるぞい! おもちろいのぉ。こんなにおもちろいなんて、もしや盗作じゃなかろうな??

埼玉県　じゃがいも

←ギニャー! だまし絵! ひぃ〜、こわい、こわいぞい。

大分県　キャビアを食べてみたい女

←むほぉ! 素人にキノコパワーは危険じゃぞい。ぐっぽん。

↘しておる! みんなでワシお手製のキノコパワー入り赤飯を食べながらお祝いしたいのぅ。もちろん、会費はいただくがの。フォッフォッフォ。(イラスト評論家 ライト・スランド)

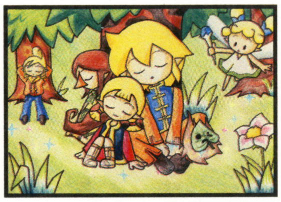

東京都　フロル

←みんな仲よくお昼寝中。遊び疲れたのかな?

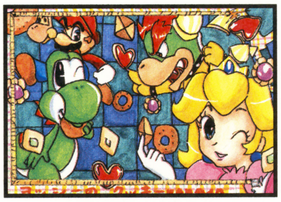

北海道　あかね

←『ヨッシーのクッキー』のクッキー食べてみたいな。

千葉県　くろちー

←みんな〜!! 『金・銀』のことも忘れないでよ〜!?

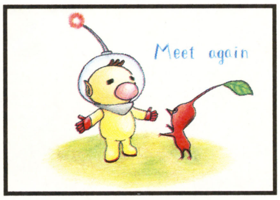

愛知県　ビーゾウ

←イラストと余白のバランスがイイね。オシャレ。

月刊 くりいむそーだ

彼氏にしたくなるステキな男の子イラストくださちゃい。(担当B)

東京都　宝井哉神

←片目につけたゴーグルがワイルドでス・テ・キ。うきゃ。

広島県　高里亜己

←うきょ〜!! ロイのお腹が丸・見・え。おへそに鼻血ブー。

月刊 いちごみるく

ウチの常連の村上瑠維ちゃんがデビルファンでショック。(担当A)

茨城県　坂月えいり

←現代に降り立った天使! こんな風に見つめられたら、もう!

愛知県　時依区

←髪が灰色ってのが新鮮。こんなちいもかわいいね。ゾッコン!

高知県　鈴風紫音

←みんな個性的で超かわいいんです。どの子かなんて選べません!

大阪府　ナカニシ キカ

←擬人化プリン。たまらなくほえほえしてます。内股だしっ!

ファミ通キューブ+アドバンス 常連ファイル 025

群馬県

福田春香(10歳)

今回は毎月わんさと届くイラストの中でも「お!」と目を引くイラストでおなじみの福田春香だ! 失礼ながら、とくに上手って訳ではないんだけど、一生懸命書いているという気合がビンビン伝わってくるのでよろしい! 敬称略でがんばりましょう。

⬇ハートを黒で塗るセンスに度胆を抜かれました。いやはや、凄い逸材です。

⬆ポケモン主人公風春香とピーチを書き込んだ逸品。まさにヒロインどうし。

➡ひと言コメントもかわいらしい。「みんななかよし」だよ! 素朴で味があります。

編集部から 初心を思い起こさせるイラストが毎月楽しみです。イラストいっぱい送ってね。(担当)

ズーム写真館の答え:「F-ZERO GC」に登場するキャプテン・ファルコンのヘルメット。

自分の名前や、住所を書いていない忘れんぼさんが最近増えています。これだと、採用されても図書カードを送れないので、困ります。ちゃんと書くようにね。

〒154-8528 (株)エンタープレイン ファミ通キューブ編集部
『イラストワールド』係

おたより刑事の人たちの中でいちばん連打が速い人は誰ですか？（石川県・ヨッシー命）●モチロン　ワタシデス。レンダデ　スイカヲ　ワレマスヨ。（おたよりコップ）

おたより刑事
OTAYORI DEKA

ダンディーT山にセクシーO下、おたよりコップの敏腕刑事が、読者の意見や質問に答えてくれる。悪は許さない正義のためのコーナーなんですよ。

今月のテーマ：『ポケモン』

●『ルビー・サファイア』でアチャモやゴニョニョの進化系に非難ごうごうですが、ひょっとしてみなさん前作のチコリータやヒメグマのことお忘れですか？　と言いたい。

（奈良県　ポロツクたべたい）

▲そのとおりだぜ。進化まえはかわいかったんだから、それでいいじゃないか!!　みんなだって赤ちゃんのときは「カワイイ、カワイイ」と言われたけど、大きくなったら、昔ほど言われなくなっただろ？　それと同じ(!?)さ。

（ダンディーT山）

●このごろポケモンの名前がかなり適当になってると思うんですが……。どう思いますか？

（神奈川県　サラダ）

▲ツバメやカモメ、ドジョウになるよりは、スバメやキャモメやドジョッチのほうが、かわいくてイイじゃない!?　（セクシーO下）

ズーム写真館

これはあるゲームイラストの拡大写真。何を拡大しているでしょう？　答えは96～97ページのイラストランドにあるぞ。

これはな～んだ？

●おたよりコップ君。キミは最初の3匹の中でアチャモ、キモリ、ミズゴロウのどれを選びましたか？　A.アチャモ　B.キモリ　C.ミズゴロウ　D.オダマキ

（神奈川県　ソラ）

▲ワタシガ　エランダノハ　Dノおだまきハカセノ　ムスメノ　はるかデス。カノジョヲ　ハジメテミタトキ　ムネガ　どきどきシテイタノデスガ　ワタシ　コショウシテイルノデショウカ？

（おたよりコップ）

●キモリ、ジグザグマ、ボスゴドラ、ハスボー、ドゴーム、アチャモ、アゲハント、ルンパッパ、スバメ、ペリッパー、ヤルキモノ、コドラ、オオスバメ、バシャーモ、ポチエナ、ミズゴロウ、ゴクリン、サメハダー、ヌマクロー、グラエナ、ドンメル、ラブカス、ヘイガニ、バネブー、ラティアス、ラティオス、カイオーガ、グラードン、ヨマワル、アサナン、バルビート、キバニア、ヌマクロー、ノズパス、まだまだ覚えなくちゃね。

（奈良県　廣岡知憲）

▲惜しい!!　水色のあのポケモンの名前がダブっているので、もう1度最初から言ってみよう!!　間違えたらまたやり直しだぜ。

（スパルタのダンディーT山）

●自分のクラスではレジロック、レジアイス、レジスチルを“カレーの具ども”と呼んでいる人がたくさんいます。レジロックの肩がジャガイモ、レジアイスの腕がニンジン、レジスチルの体がタマネギに似ているからだそうです。

（栃木県　とっち）

▲レジロック、レジアイス、レジスチルで本当にカレーを作ったら、固くて食べられなさそうじゃない!?　でも以外にいいダシが出たりして……。

（カレー大好きっ子のセクシーO下）

●僕の友だちは色違いのパッチールに“うんちいろ”というニックネームをつけていました。なんて不潔な……。

（新潟県　ロップ）

▲ワタシナラ　ソノぱっちーるニ　“ルンコイロ”トイウ　にっくねーむヲ　ツケマスヨ。

（おたよりコップ）

●僕は友だちから「ポケモン図鑑の中でトロピウスの下で、アブソルの上にいるポケモンって何?」と聞かれ、即座に「チリーン」と答えたので、それから僕は歩くポケモン図鑑と呼ばれるようになりました。　（青森県　ウォルト）

▲では、オレから問題を出すぞ！　ポワルンの上で、ヤジロンの右で、ザングースの左下にいるポケモンは何だ？　え!?　ポケモン図鑑に右とか、左下はないって？　なに弱気なこと言ってるんだ!!　オレが出した問題は本誌4月号の付録についていたポケモン図鑑順に並んだポケモン下敷きのことだぜ。歩くポケモン図鑑と呼ばれるキミならこの問題だって答えられるだろう!?

（無茶苦茶なダンディーT山）

●『ポケットモンスタールビー・サファイア』のつぎの作品は『ポケットモンスターダイア』だと思います。おたより刑事さんたちはどんな名前だと思いますか？

（長野県　西 雅人）

▲誕生石だとルビーは6月で、サファイアは9月なんだよね。だからほかの月に生まれた人も自分の誕生石の『ポケモン』を選べるように、エメラルドとかトパーズとかトルコ石とか、残り10ヵ月分の誕生石名がついたバージョンが出るんじゃないかな!?

（セクシーO下）

●弟が「うぉーっ」と言いながら『ルビー』をやっていました。たまに叫ぶので……。

（神奈川県　マリポケ）

▲たまに叫ぶので……のあとに何を書こうとしていたんだぁーっ!!　うぉーっ。気になって、気になって捜査が手につかないので、そのあとどうなったのか調査に行ってくるぜ。うぉーっ。

（ダンディーT山）

●『ポケモン』の攻略本を買いたいけど、たくさんあるし迷っています。　（東京都　匿名希望）

▲攻略本なんて買わなくても本誌の攻略小冊子があればバッチリだよ。それにカッコイイ刑事たちがみんなのおたよりに答えてくれるステキなコーナーだってあるしね!?　（セクシーO下）

各コーナーのあて先はコチラ

何でもいいぜ!! 雑談取調室

●花粉症がハヤっています。お気をつけください。それでは(はやっ)。　(埼玉県　疾風鈴音)
▲オレたちは刑事だから花粉症なんて……だびじょうぶだぜ(大丈夫だぜ)。ぼっどじずでい(おっと失礼)、薬の時間だ。ゴクリ。この時期花粉症の人はつらいと思うが、がんばれよ!
(一瞬鼻声になったダンディーT山)

●その雑誌を枕の下に敷いたことがあって、そのとき夢の中にマルスが出てきました。キャー♥
(三重県　夏丸)
▲なんでマルスだけなのよ〜。本当はマリオとか、ポケモンとか僕たちも出てきたんでしょ? 恥ずかしくて言い出せない、その気持ちもわかるけど、ときには素直になることも大切だよ!
(セクシー0下)

●ていうか、おたよりコップって何者? そしてダンディーT山とセクシー0下の関係は? よく考えてもわからないので教えてください。　(東京都　杏まん)
▲イイダロー　イイダロー　ナンダッテ　イイダロー。ワタシガナニモノデモ　だんでぃーサント　せくしーサンガ　ドウイウカンケイデモ　イイダロー。
(おたandコップ改めおたよりコップ)

●母に「タクトって日本語で何だ?」と聞くと、母は「こんぼう」と言った。　(兵庫県　ちるっと)
▲『ゼルダの伝説　風のこんぼう』!?　こんぼうを振り回して風を起こすのか!?　(ダンディーT山)

●ニンテンドウ64をやっと買ったらゲームキューブが出た……。ゲームボーイを買ったらゲームボーイアドバンスが出た……。ゲームボーイアドバンスを買ったら、ゲームボーイアドバンスSPが出たぁ……。なんで時代についていけないんだ!!
(福岡県　匿名希望)
▲そうだったのか〜! 新しい機種が出るのはキミの仕業だったってワケだね? 任天堂を操る影のボスかぁ……。まだ13歳なのにやるね!! (セクシー0下)

●4人対戦って本当にいいものですね〜。しかし、社会人ともなるとなかなか時間が……。そこでニンテンドー喫茶なるものを提案。見ず知らずの人とバトル、データの交換、芽生える友情……。微妙な状況にいるさみしいニンテンドーユーザーのためのカフェですね。そんな妄想をしながら、いましばらく冬眠してようと思う今日このごろです。
(山形県　シマジン)
▲そんな妄想しなくても、近所の公園に行けば、ニンテンドーユーザーがたくさんいるハズだぜ。任天堂が好きなら歳なんて関係ない!! 任天堂大好きっ子の小学生とポケモンで対戦しまくれるぞ!! 『ポケモン』は4人対戦できないけど、もうふたり対戦でもいいだろー!?　(ダンディーT山)

おたより刑事からのお知らせ

キミたちからのおたよりを待ってるぜ。採用者には"ファミ通キューブ特製図書カード"をプレゼント! つぎのテーマは、"ドラゴンクエストモンスターズ キャラバンハート"だ。アンケートはがきのおたより欄などに書いて送ってくれ!

おたより刑事になりたいのですが……(うそ)。(北海道・リンクの演説)
●うそをついた罰として次号のこのコーナーのコメントを、全部キミに書いてもらうぜ(うそ)。(ダンディーT山)

アレクがお悩み一発解消 第22回

今月の悩める仔ヒツジ

僕はゲームの腕に凄く自信があります。友だちにも負けたことがほとんどありません。でも、ゲームの大会に出ると、あまりにも緊張してしまって勝てません。緊張すると手が震えるし、息苦しくなって集中できないんです。どうすれば緊張しなくなりますか? また、アレクさんは試合に出るまえとか緊張しないんですか?　(東京都　カーくん)

こんちは! みんな楽しくゲームで遊んでるかな? 最近俺はゲームじゃないんだけど、ビデオ編集にハマってます。機械好きの俺はいままで撮っていたビデオを編集して、DVDに保存しているのだ。それはそうと、ゲームボーイアドバンスSPって凄いね。本体が小さいし、画面もキレイ。俺もSPが欲しい〜!! っていうか、早く相談に答えろよって感じかな? じつはこれもひとつの答えなんだよね。"どこが?"とか"何が?"と思ってる? 俺はいまこの相談に対する答えを書き上げないといけない。でも急いで書こうとすると、ゲーム大会に参加しているときのカーくんみたいに緊張して集中できなくなるんだ。それはなぜかというと、あまりにも**"集中しなきゃ"と思う気持ちがあせりになるんだよね。**だから、ワイも相談に答えなきゃと思い込み過ぎず、急いで書かなきゃダメだって思い過ぎずに答えてるんだ。カーくんはいつもみんなに勝っているから、**"ゲーム大会でも勝たなきゃ!"とか"負けられない!"って気持ちに負けているんだと思うぞ。つまり自分に負けちゃっているんだ。**だから**まずは、自分に自信を持たなきゃいけない。**とはいっても自信過剰になってはダメ。試合が始まっちゃえば自然と集中できるはずだから、**試合が始まるまではもっと気楽にしていたほうがいいぞ。**ゲームに限らず、人生を生きていくうえでも同じこと。自分を信頼できないとね。そのためには、勉強したり身体を鍛えたり、なにかしらの努力が必要だ。カーくんも自信をもって生きてってくれ!

アレクサンダー大塚とは?
プロレスラーであるとともに、現在はタレント業もこなしている。得意技はジャイアントスイングとスープレックス系全般。

おたより大募集
アレクさんに答えてもらいたい悩みや疑問を大募集! どんな相談もノックアウトしてもらえ!

〒154-8528 (株)エンターブレイン ファミ通キューブ編集部 『おたより刑事』『今月のA定食』係
Eメール famitsu-cube@ml.enterbrain.co.jp

編集部なんでも通信

タイトル横で水ピースを披露してるのは、某所に怒られかねないピンク色の水ービィ!! だってさ。どうスか？

ゲームを作ろう!企画さらに1本完成!!

最終的な締切が迫ってきた“ゲームを作ろう!企画”。ゲーム甲子園の締切は6月末日なので、最後の力を振り絞ってみんなでがんばろう! さらなる応募待ってまーす。んで、今月は、ついに日の目を見ることになった『ミニゲーム集（タイトル未定）』の完成版を紹介しよう。その名も『あの角のゲーム屋さん』。

ぶっちゃけ、『メイド イン ワリオ』が発売された直後のため、ミニゲーム集というだけで「あのゲームのマネなんじゃないか？」と言われちゃいそうだけど、少なくとも『メイド イン ワリオ』が発表されるまえからアイデア募集をしてた企画。せっかく多くの読者の方からアイデアが届いた作品なので、完成版として仕上げました。もちろん、この作品もゲーム甲子園実行委員会に持ち込むぞ!!

アイデア採用者とその割合

●以下の1名のアイデアが20パーセント
長野県 タマちゃん

●以下の2名のアイデアが各10パーセント
埼玉県 桃金スリッパ／愛媛県 立石由紀

●以下の6名のアイデアが各8パーセント
大阪府 広瀬真波／兵庫県 観月滋郎／群馬県 とまと／長崎県 くそポチ／富山県 串田郁弥／大阪府 廣瀬逸歩

●以下の3名のアイデアが各4パーセント
山梨県 望月雄隆／新潟県 菊地加寿寛／愛媛県 にゃご

あの角のゲーム屋さん

『あの角のゲーム屋さん』は、1本のソフトの中にたくさんのミニゲームが詰め込まれている、据え置き型ゲーム機用のミニゲーム集。

舞台となるのは、ある街のある一角。そこにはいろんなゲーム屋さんが軒を連ねていて、いろんなゲームを楽しむことができるのだ。プレイヤーがひとりで街の中を探検して、見つけたゲームを遊ぶもよし、友だちとふたりで対戦するもよし。さらに、ネットワークに接続すれば、街の中にほかのプレイヤーが歩き回るようになり、話しかけて対戦プレイや協力プレイをできるようにもなるのだ!!

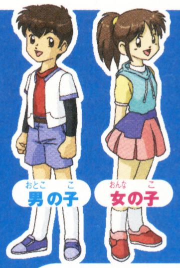

主人公の性別、服や髪の色は変更可能。ネットワークに接続すれば、右のイラストのように、街の中をほかのプレイヤーがリアルタイムに歩き回るようになるのだ。

三角四角

上下から中央へ向かって三角形のピースが出現。同じ色のピースを組み合わせて四角形にすれば、消すことができるぞ。中央の仕切りが移動するのがミソ。

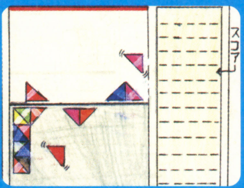

むしば

歯ブラシを持ったキャラクターを操作し、むしばをやっつけるゲーム。一定時間でどれだけむし歯菌を退治できたかは、むし歯度数で表示されるぞ。

流星

たくさん降ってくる流星の数を正確に数えるゲーム。一定時間、降ってきた星の数だけボタンを押そう。クリアーするとスピードが速くなり、星の数も増えるぞ。

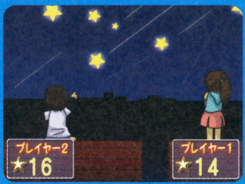

そのほかの収録ゲーム

クリスタル蹴り	オニに捕まらないようにしながら、より多くの回数クリスタルを蹴った人の勝ち。缶蹴りに似たルールだ。
氷面切りぬき	氷が張った湖が舞台。ふたりひと組で氷を決められた形に切り抜き、切断したラインをうまくつなげられればクリアー。
花見	キレイに咲いた桜の木の下で、散って落ちてくる花びらをどれだけ多くキャッチできるかを競うゲーム。
すいか割り	スイカの位置を確認したらゲーム開始。画面が暗くなるぞ。覚えたスイカの場所までたどり着き、スイカを割ろう。
コイン積み	どれだけ高くコインを積み上げることができるかを競うゲーム。途中で崩れてしまったらゲームオーバーだ。
ファミレス	ふたつのボタンをタイミングよく交互に連打し、カウンターからテーブルまでこぼさないように料理を運ぶゲーム。
からくり屋敷	迷路のような屋敷の中を探索し、からくりを見破りながら道を捜すゲーム。秘伝の巻物までたどり着ければクリアーだ。

ゲームメーカーさんへ この“ゲームを作ろう企画!”では、今後も徐々に形になっていくゲームのアイデアを掲載していきます。読者みんなで考えている作品ですので、**絶対にパクらないで**くださいネ!!

ゲームを作ろう！企画のおさらい

このコーナーで実施している"ゲームを作ろう！企画"をよくわかっていない、という人のために、もう一度ここでおさらいをしておこう。下の図を見ればわかってもらえると思うけど、ようするに読者からのアイデアを集めてひとつの作品に仕上げ、ゲーム甲子園というコンテストに応募しちゃおうという、読者なくしては成し得ない企画なのだ。

ちなみに、左ページで紹介している『あの角のゲーム屋さん』で、完成したのは3作品目になる。1作品目のRPG『人形物語〜CAT'S QUEST〜』はみごとに月間優秀賞を受賞。現在はメーカー審査を受けているところだ。2作品目のシミュレーション『NOA'S〜未来系ノアの箱舟〜』は第1次審査を受けているところ。ドキドキしながら審査を待とう。

RPG第2弾のアイデアをもっともっと！

というわけで、3作品目が無事に完成したところで、引き続きRPG第2弾のアイデアを募集!! 先月号からこの募集をしているけど、まだまだアイデアが不足中。これが最後の作品になるだろうから気合を入れて応募してほしい。右のストーリーやシステム、"今後欲しいアイデア"を参考にして、どんどん送ってちょうだい!!

基本となるストーリー

アーライというとても愉快な町に、少年と少女が住んでいました。ふたりは町のみんなが消えてしまう夢を見ました。朝になって起きると、みんなが消えていました。ふたりはみんなを町に戻すために冒険に行きます!!（愛知県 平賀美笛）

基本システム

いくつかの帽子があり、帽子をかぶることによりいろいろな力が使える。（大阪府 茶寅）

武器やアイテム

果物と魔道書を組み合わせて武器やアイテムを作れる。（愛知県 モモコ）

今後欲しいアイデア

なぜ町の人は消えてしまったのか？／どんな冒険なのか？／主人公、敵、世界、イメージ（絵）／戦闘のシステム／どんな道具があるのか？／演出のアイデア／など

あて先
〒154-8528 (株)エンターブレイン
ファミ通キューブ編集部「ゲームを作ろう！」係
※住所、氏名（ペンネーム可）、年齢も書いてね。

4月号プレゼント当選発表

4月号のこのコーナーで行ったプレゼントの当選者を発表!! 当選した下の方々、おめでとう!! ちなみに敬称は略させてもらいました。そしてハズれちゃった方々、応募ありがとう!! 残念だけど、メゲずにまたがんばりましょう!!

●『エレミックス』のソフト
宮城県 千葉渓太／東京都 櫻井榛香／三重県 鈴木翔太

●『真・女神転生デビルチルドレン 光の書／闇の書』マグカップ
宮城県 根元可絵／茨城県 橘勇太／奈良県 福中彩／愛媛県 加藤由照／熊本県 田崎寛章

ゲーム甲子園へ直接完成作品を応募することも可能!! 詳しくはホームページを見よ……http://www.gamekoshien.com/

ゲーム感想文

【ドラゴンクエストモンスターズ キャラバンハート】

ゲームボーイアドバンス　エニックス
3月29日発売　5980円
RPG　冒険・ファンタジー

【文:デビル藤原】本誌デスク&クロスレビュアー。ゲームのクリアー数は誰にも負けない。

←現時点の俺の最強モンスター。HPと攻撃力がMAXだ。

←これは俺のお気に入りのモンスター。カッコイイぜ!

俺はひたすら強いモンスターを作り続ける

今回の『ドラゴンクエストモンスターズ』って前作のように、ひたすらモンスターを育てるだけじゃないんだよね。モンスターを育てたり転生させながら、馬車に乗せるさまざまな職業の人間も集めていかなきゃならない。しかも人間には重さの概念があり、馬車には重量制限がある。もちろんモンスターにも重さがあるので、モンスターと人間の重さを考えながら馬車の編成をする必要があるのだ。

でも俺的にはやっぱり、ひたすらモンスターを育てたくなる。だって、どんなに強い人間を集めてもモンスターが弱ければ戦闘で負けてしまう。しかも、戦士はモンスターの力が強ければ攻撃力が上がるし、武闘家はモンスターの強さに影響を受けるのだ。つまりは、最強のモンスターを作ればオーケー(俺的にね)! とはいえ、なかなか理想のモンスターは作れない。いろいろなモンスターの心を集めて、何回も転生させなければならないのだ。かなりの長い道のりだが、やり込み好きの人にはたまらない過程だし、苦労の末に作り上げたモンスターに必ず酔いしれてしまうはず。とくにグランスライムやデュランといったSSランクで、なかおかつすべての能力が999のモンスターを作るのは至難の業だが、ぜひともみんなにチャレンジしてもらいたい。もしも作り上げることができたなら、きっと自分がプロゲーマーになった気分が味わえるはずだ。

【メイド イン ワリオ】

ゲームボーイアドバンス　任天堂
3月21日発売　4800円
アクション　バラエティー

【文:10万円! 益田クイズ】クイズバカ本誌編集者。そういえば、早押し機とかなりご無沙汰とか。

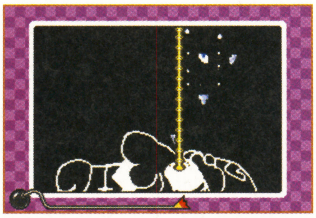

←お気に入りプチゲームその1。なんでビームが……。

←その2。成功したときの犬の仕草がかわいい!

トーストキャッチに鼻水すすり。キミの集中力が試される!!

ひとつのことに夢中になってて、気づいたらとんでもない時間が経っていた、なんて経験、誰でも一度はあるハズ。遊びや勉強、スポーツ……夢中になるものは人それぞれだけど、共通してることがひとつ。それは夢中になってるあいだ、その人は間違いなく「集中してる」ってことだ。

この『メイド イン ワリオ』は、思いっきり「集中力」を要求されるゲーム。焼きあがったトーストをつかむ、針の穴に糸を通す……たったそれだけなんだけど、テンポが上がってくるとも一たいへん。あと1ミスしか許されないときはさらに集中! プレイ中は話しかけられたって応えられないし、よそ見なんてもってのほか。本当に画面に集中してないと、高得点は望めないのだ。ある意味疲れるゲームだけれど、ボクは仕事の合間、いや仕事中でもこのゲームを熱中プレイ。必死に美女の鼻水をすすり、猫を寝かせるのにやっきになり、枝豆を飛ばしているうちに、気づけば締切直前。今日もデスクに怒られる……。ま、何であれ集中できるものがあるってことはステキなことだって思うワケだ。

最近は通勤電車の中でも『ワリオ』してる。隠しゲームも全部出せて、いまは各プチゲームの記録更新に燃えている。でもちょっと困ったコトが。そう、集中しすぎて駅を乗り越してしまうってことだ。昨日の晩でもう3回目。ん、3ミス? じゃ、あと1回しかミスしかできないじゃん!?

真相くんと噂ちゃん

噂ちゃん　ジャジャーン!! 久しぶりに登場!! 噂ちゃんでーす!! みんなさみしかった?

真相くん　諸般の事情で、ボクも久しぶり。

噂ちゃん　もったいつけた言いかたしてないで、さっさと本題に行きなさいよ。なんたってこのコーナー、スペース狭いのよ。

真相くん　……。えーと、5月14日から16日まで開かれるE3が、今年もまた迫ってきたね。

噂ちゃん　E3っていうと、アメリカで開催される世界最大規模のゲームの祭典ね。

真相くん　うん。毎年日本のゲームメーカーも多数出展していて、そこで新作を初公開したり、重大な発表をすることがよくあるんだ。

噂ちゃん　じゃ、「E3で○○が発表される!!」なんていう噂が流れていたりしないの?

真相くん　うーん、噂はあるんだけど、どれも噂のレベルでしかないんだよねぇ。

噂ちゃん　たとえば?

真相くん　ゲームキューブとアドバンスをつなげて遊ぶゲームが、多数発表されるとか。

噂ちゃん　なんか、ありきたりっていうか、具体性のない噂ねえ。ほかには?

真相くん　いや、だから、噂レベルだって言ったじゃない……。あとは、『S』シリーズのいろいろな新作が多数発表されるとか。

噂ちゃん　『S』シリーズの新作が発表されるっていうならわかるけど、"シリーズのいろいろな新作が多数"っていうの、アヤしくない?

真相くん　いや、だから、噂レベルだって……。

噂ちゃん　ふ～。たまに復活するとダメね。E3に行ってしっかり噂を仕入れてらっしゃい!!

©アーマープロジェクト/バードスタジオ/エニックス 2003　©2003 Nintendo

LGDofZLD ゼルダボックス

特別付録 フィギュア2体

リンクとモリブリンを立体化！
机に飾ればまさに『ゼルダ』ワールド！

音楽CD

任天堂サウンドスタッフが選曲した
『ゼルダ』シリーズのサウンドコレクション！

内容充実

- 登場人物や敵キャラクターの誕生秘話やラフスケッチを公開！
- 開発者インタビュー『いまだから話せること』
- 『ゼルダ』用語辞典 などなど

WEEKLY ファミ通 5月9日号増刊

キューブ+アドバンス 責任編集

ZELDA BOX

ゼルダの伝説　風のタクト　ファンブック

全国書店にて好評発売中 定価1500円

発行 株式会社エンターブレイン

●表示価格は税込みです。●本製品は書店およびコンビニ、書籍を扱っているパソコンショップでお買い求めください。
●品切れの際は書店にてご注文いただくか、通信販売をご利用ください。
●通信販売のお問い合わせ先：電話（03）3499-9300（アスキーストア）http://www.ascii-store.com/shop/famitsu/
●お問い合わせ先：〒154-8528 東京都世田谷区若林1-18-10 営業局 電話（03）5433-7850　株式会社 エンターブレイン

ファミ通キューブ＋アドバンス
オレのページグランプリ

「本当にクビになるんだとしたらヒドイ!!」という一部の読者ちゃんからの非難の声にもめげず、今月も“オレペ”がスタート!! 今月のランキングは右のとおり。1位から3位までの顔ぶれは不動のものになりつつあるのか!? しかし、4位以下の順位の変動は激しく激戦!! 今月も投票よろしく!

今月の総合ランキング		得点
1	周辺機器自腹で使ってみました。 小山ハザード	10151
2	ファミ通キューブ 心霊研究所 デビル藤原	5836
3	made in USAちゃん 村田コレクション	4342
4	水曜スペシャル DJ宮本探検シリーズ DJ宮本	2479
5	珍品クッキング ワタナベリィ渡辺	2191
6	あなたとファミ通キューブ＋アドバンス批評 水ピン	2023
7	マイナーキャラクター天国 坂本ウ	1856
8	るんこうねさんす こばしら33号	1642
9	クイズ番組バカ一代 10万円! 益田クイズ	951

人気の高い記事はドンドン大きくなる!?
ページ増!?
人気の上がらない記事の編集者はクビ!?
クビ!?

毎号人気の順位を決定。
届いたはがきを集計して、各記事の人気の順位を毎号決定。読者の方々の清き一票が重要!!

おもしろいモノに投票。
おもしろかったと思う記事を選び、**順位の番号**をアンケートはがきの記入欄に書いて送ってほしい。

各ページを読んでもらう。
まずは読者の方々に、各編集者が責任を持ってお届けするページを読んでもらうことから始まる。

1	前回1	小山ハザード	周辺機器自腹で使ってみました。

小山ハザードの周辺機器自腹で使ってみました。

今月のお題

ニンテンドーゲームキューブ専用
ゲームボーイプレーヤー（任天堂/5000円）
デジタルコントローラ（ホリ/1500円）

さて、待望のゲームボーイプレーヤーを購入。ほかの色に比べてオレンジのユーザーは少ないようで、あっさりゲット。オレンジでよかった! んで使用感。カンペキです。「テレビ画面でアドバンスのゲームが楽しめたらなぁ」という欲求はすべて満たしてくれます。1のように電源すらないシンプルさ。ゲームキューブを持っている人なら買って損はナシ! あえて文句を言うなら、本体にゲームを差し込むとき、底部のグリップに堪え性がなく、2のようにしっかり押さえておかないと、本体にズルズル逃げられてしまうのが難点。まぁ、例によって横着な姿勢で何とかならないか、と考えなければ問題ナシですね。いっぽうのデジタルコントローラは、ゲームボーイプレーヤーとの相性がホントにいいです。同じ＋ボタンがメインだしね。ワシのようなオジイにとっては懐かしいデザインですが、3のように親切に進化している点も。ぼやぼやしてると、コントローラにだって置いてかれるヨ!

1

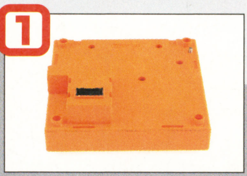

↑そっけなさすぎて、広告を作った人は困っただろうなぁ。

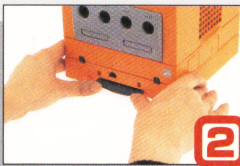

↓けっきょく、姿勢を正して両手で差し込む方法がベストでした。

2

3

↑この緩やかな盛り上がりが親切設計の部分。芸が細かい!

ワシ評価　オレンジでよかった!
期待に応えた度 ★★★★★
日進月歩度 ★★★★★

見つけた人は編集部までご一報を
まさかの**紛失**

今月の領収書

わが愛しの周辺機器

絵が描ける、簡単な音楽が作れる、などのフレコミを聞いて「何だかパソコンっぽい!」と喜び勇んで購入。ところが絵心があるワケじゃなし、ましてや作曲の才能なんてありゃしなかったので、永遠にハエ叩きゲームをプレイしていた思い出が蘇ります。『メイド イン ワリオ』にハエ叩きゲームが登場したのには涙しました。

任天堂
スーパーファミコン用
マウス

2	→前回2	デビル藤原	ファミ通キューブ　心霊研究所

ファミ通キューブ

研究所所長 デビル藤原

心霊研究所

マンマミーア（イタリア語で「なんてこったい」という意味）！　今月も2位かよ。しかも1位に大差をつけられちゃってる……。メチャクチャ悔しいぜ～。来月号ではトップになれるように、今回はとっておきの怪談話を載せちゃいましょう。みんな！　このコーナーに投票して俺を1位にしてくれ！

イラスト：田中淳子

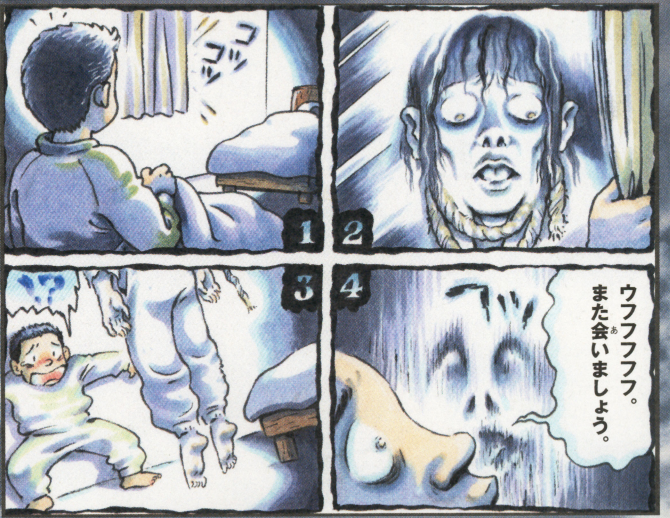

某有名ホテルに現れる女の霊

小学1年生のときに、俺は3泊4日のスキー教室に参加したことがある。このスキー教室で宿泊することになったのが、福島県の磐梯山にある某有名ホテル。ちなみに俺が泊まることになったのは203号室だった。この部屋には俺を含めて4人の小学生が寝ていたのだが、夜中に窓を外からコツコツと誰かが叩いているのだ（1コマめ参照）。目が覚めてしまった俺は何気なくカーテンを開いた。すると、首にロープを巻きつけた女がジーッとこちらを見ているのだ（2コマめ参照）！　あまりの恐怖に俺は後ずさりをしてしまった。女はゆっくりと窓をすり抜けながらこちらに向かってくる。いつのまにか俺は壁際に追いこまれてしまった（3コマめ参照）。ほかの人に助けを求めようとしても声が出ない。しかも体も動かなくなってしまったのだ。女は俺の耳元に口を近づけてきて、「アナタは私が見えるんだね。じゃあ私を助けて……」と囁いた。俺は心の中で「無理です。助けてください」と何度もくり返した。すると女は「残念ね。でも私は諦めないわよ。また何年後かに会いましょうね」と言うと、スーッと消えてしまったのだ（4コマめ参照）。俺はあまりの恐怖にその場に座りこんでしまった。そして、そのまま朝を迎えた。なぜあの女の霊は俺に助けを求めてきたのだろうか？　しかも「また会いましょう」と言っていた意味は？　その意味は次号で明らかにしよう……。

3	→前回3	村田コレクション	made in USAちゃん

made in USAちゃん

リアルうーたん。➡
本名は村田兎々舌だヨ。

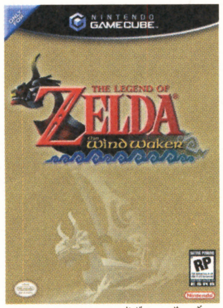

USAゲーその4
THE LEGEND OF ZELDA THE WIND WAKER

しぶい度：🐰🐰🐰🐰🐰（金ピカパッケージが激しぶ！）
USA度：🐰🐰🐰🐰🐰（英語でプレイすると異国情緒122%ア～ップ！）

しゅばらび～ん（村コレ流“スバラシ～イ”の意味）。今回は『ゼルダの伝説　風のタクト』の海外版をアテンションプリーズ!!

USA版『伝風』（村コレ流略）のサブタイトル、『WIND WAKER』ってのをニポン語に訳してみますと、“風を目覚めさせる人”ってかんじ説。いかにも“伝説の超スゲーアイツ”っぽくてカッコいー。パッケージもずいぶんオトナぶっちゃってて高級感あふれまくりです。これはこれで欲しくなるな～。

⬅日本では予約特典だった『裏ゼルダ』が、なんとアメリカは2枚組特別セットで現金を取られちゃうのだっ！　日本に生まれてよかった♥

⬅ヨーロッパでは例のごとく、ソフトつきの本体も発売！『裏ゼルダ』もバッチリ箱インワンなのだ！

ミニUSAゲーコーナー

っていうかページの半分使っちゃったらもうミニじゃねー、って意見もありますが、今回は拡大版でお届けしますミニUSAゲーコーナー、日米アニメ対決っっ!!　ってかんじでUSAアドバンスゲームをダブルアタ～ック！　まず1本目は『DRAGON BALL Z』。最近マンガやフィギュアもビバイバル中（村コレがつくったビバ！リバイバルって意味のコトバだヨ。みんなでハヤらせよう！）の『ドラゴンボール』のRPGゲームだよん。左の写真を見れ！　ラディッツと悟飯とピッコロが全員集合、っていうか3人集合！　さらに右の写真では悟空がカメハメ波……っていうか金太郎アメ波のようなものを発射中!!　なんかしらないけどこれはスゲー。即日本発売を希望しますっ！　明日っ!!

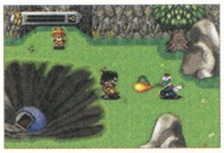

んでもって対するアメリカ代表は『SAMURAI JACK』だよ～ん。といっても知らない人も多いだろうけど、CSのカートゥーンネットワークで放映中の、お侍のジャックさんがアクさんという悪者と時空を超えて戦う、スッゲーかっこいーUSAアニメなのだ。日本版のアク役は菅原文太あにき（『千と千尋の神隠し』の釜爺役）が熱演、じつにいい味を出してるぞ。……けどこのゲーム、画面を見てみると敵も誰もいなくて、お侍さんが渋い風景の中をただ歩いてたり、ひとりで素振りしてたりするだけなんですけど。ショボ～ン～ン～ン。よってこの勝負『ドラゴンボールZ』の勝ちとするっ！　互いに礼っ！　着席っ！

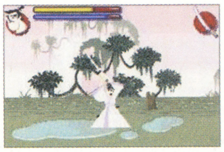

協力：うさぎは売ってないヨ！　のメッセサンオーカオス館 ☎03·3255·3431 ホームページアドレス http://www.messe.gr.jp/chaos/chaosindex.htmまで連絡乞う　日本愛兎家協会より

水曜スペシャル DJ宮本探検シリーズ

イタリア発、世界一有名な配管工親父!! そのおみやげ人形は確実に存在した!!

ハ・ム・ハ～! (こんにちは)

今月は、マリオとかいうおじさんの人形を発見してみたのだ。赤い帽子にオーバーオールという個性的な服装はまさに時代の最先端なのだ。髪とヒゲの色が違うのがちょっと気になるのだ。

①頭デカマリオ

なんだかわからないプラスチック製の人形。多分、黒ヒゲ系ゲームの飛ぶところだと思うんだ。ちゃんと彩色してあるのに、目の部分だけシールなのが非常に残念だよね。手を後ろで組んで偉そうなところもマイナス。30点!

②マリパーマリオ

可もなく不可もない優等生な人形。この中で一番新しいけどのことはあるかな? 平均的に50点!

③コヤジマリオ

「かわい～」って読者からの声が聴こえてきそう。小動物みたいな瞳がずるいよね。ちなみにコヤジとは、かわいいオヤジのコト。なんと100点!

④ワンダーマリオ

この人形はパカッと空けたら時計なんだけど、目が怖すぎ。クマなのか、念力なのか、はたまた怪電波なのかが区別できない、恐ろしい呪われた人形なのだ! よって霊点!!!!!!

怪電波、照射!

今回の民族

今月は何のおまけかわからないので生産国をあげてみたよ。すべて©Nintendoの文字が刻印されているので、いちおうはパチもんとかではないみたい。でも、どこで売ってるんだろ?
①タイ製 ②中国製 ③韓国製 ④アメリカ製

隊員からの手紙

東京都 しろあん
『ムジュラの仮面』のフィギュアが出てるとの情報を寄せてくれたしろあんちゃん。エポック社から出てました。サンキュー!

宮城県 ボムチュウでっせ!
前回、前々回と好評だった山本耕史リンク。当コーナーは山本耕史氏本人の連絡を待っています。ぜひ!

DJ宮本
Fairchild(以前YOUがいたバンド。'93年解散)の『せかいのうた』というアルバムばかりを聞いて仕事している本誌デザイナー。みんなの応援のおかげで4位になれました。これもひとえに、俺のおかげです。ありがとう、俺。

イラスト いとういつお

ワタナベリィ渡辺の珍品クッキング

3号連続5位のワタナベリィ渡辺です。このままずっと5位を取り続けてギネスブックに載るぞ～!! オーッ!! というワケで今月はデザートメニューを紹介するよ。ふたつのデザートを合体させちゃう裏ワザなんだけど、おいしいものどうしを合わせると、ますますおいしくなるのかな!? 気になるお味は……下に注目っ!!

●今月のメニュー● チーズケーキアイスクリーム

●材料(ひとり分)●

ベイクドチーズケーキ	1カット
アイスクリーム(バニラ味)	適量

食べかた

ベイクドチーズケーキにアイスクリーム(バニラ味)をのせていっしょに食べるだけ!!

できあがり!!

注意

←チーズケーキの代わりに6Pチーズは使っちゃダメ。

注意

←アイスがちょっと溶けてるほうがイイ感じだよ。

気になるお味は!?

アイスの甘さとチーズケーキの酸っぱさがまったくマッチせず、すごく甘～いデザートになっちゃいました。甘い物好きな人にはイイと思うけど、単体で食べたほうがやっぱりおいしいなあ。

甘すぎておいしいかマズイか微妙な感じ。おいしいものどうしを合体してもおいしくならないこともあるのね。

珍品レシピ大募集

料理がおいしくなる(!?)裏ワザを大募集! 噂で聞いたけど、自分は挑戦したくないという人の珍品レシピも大歓迎。ワタナベリィ渡辺がキッチリ試食します!

あて先
〒154-8528
(株)エンターブレイン
ファミ通キューブ編集部
「珍品クッキング」係

はい！ 水ピンです あなたと ファミ通キューブ+アドバンス 批評

読者からのご意見、ご要望、ご質問やご苦情などに真摯（ってわかる？）にお答えするこのコーナー。アンケートはがきの“編集者へのおたより”欄に書いて送ってね。

不本意ながら、今月もまずは間違いのご指摘から……。

●5月号の最後のページにある次号予告。文の初めに“5月号は～”と書いてありますけど、“6月号は～”の間違いですよね？　気をつけてもらいたいです。

（茨城県・平成教育委員会・10歳）

正解!!　というか、ホントごめんなさい！　だいたい5月号の誌面で、5月号の見どころを紹介してもしょうがないもんね、あっはっは!!　というか、ご指摘のとおりです!!

⬆各コーナーに採用されるともらえるオリジナル図書カードってのは、これのことだ!!

●付録が、毎回いいものばっかりでうれしいです。

（静岡県・ともちゃん・11歳）

ありがとう！　読者のみんなに喜んでもらえるように、毎回がんばってます。これからも応援よろしく。

●ボツになったはがきや、掲載されて用済み（失礼！）になったはがきは、どこへ行くのですか？　捨てちゃうのなら、もったいないよ～。

（和歌山県・ハマー・？歳）

えーと、捨てちゃいます。正しくはシュレッダー（書類を細かく切る機械）行き!!　「ボツはがきなんて粉々になっちゃえ～」と言いながら、細かくなっていくはがきをウットリと見つめてます。というのは、ウソだけど。というか、個人情報が流出するのを防ぐため、シュレッダー行きになるのはホント。確かにもったいないけどね。でも、いつまでも大事に保管されてても気味が悪いでしょ？

●裏ワザ探偵団のページ数をもっと増やしてください。

（岐阜県・加藤 心・9歳）

●イラストワールドを増やしてください！　（埼玉県・森田美人・12歳）

●ひちゃこの単行本が欲しいなぁ。

（青森県・金チュチュゼリー・11歳）

毎月こんな風に送られてくるご要望は、すぐに実現できないこともあるんだけど、けっして無視してるわけじゃないのでご安心を。しっかり心に残してるんで、あきらめずに、ぜひ。

水ピン批評

●オレのページグランプリで、水ピンの記事の順位がどんどん下がっているので、とても心配です。

（神奈川県・サタン・14歳）

ボクもすんごく心配です!!　けど、とりあえず今月はぐっすり眠れそう、かな。

●自分はいままで水ピンのことを水ピソ（そ）だと思ってました。すいません。

（北海道・マコレ同盟・？歳）

いやいや、こちらこそわかりにくくてすいません。でも“みずぴそ”なんて読む？

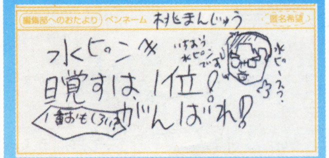

（福岡県・桃まんじゅう・12歳）

ありがと。“おもしろい？”の“？”の部分が気になるけど。あと漢字間違ってるよ。

マイナーキャラクター天国 VOL.5 （かなり仮題）

担当：坂本ウ

着実にマイナーへの道を歩みつつある当コーナー！　たいぶひっそり感が漂ってきたってカンジです！

お待たせしました！　今月は『ファイアーエムブレム 封印の剣』特集です！　みなさんの熱い思いをできる限り載せていきたいと思います！

ロイが気に入ったのでアドバンスといっしょに買ったけど、レイに落ちちゃいました♥　でもクラスの人、誰も知らないので悲しいワ……。（岐阜県・ハンバーグ・ねず子）

生意気な口をきくけど、じつは思いやりがあって優しいってところがイイ！

私はランスが好きです!!　でもまわりでは彼の親友であるアレンのほうが人気がありますけど。（奈良県・戦闘ヘイホー125号）

まあ、アレンはわかりやすいですからね。私はどちらかというとランスのほうが好きなタイプかな。

ミーはティトがいちばん好きです。あの何とも言えない美形とアレンとの支援が最高でした。（福島県・魚雷神）

私はシャニーとの支援会話が好きですー。仲のいい姉妹って感じで。

ウチの好きなキャラはミレディ様です！　彼女のセリフにはすごく感動しました。強いし美人だしいうことなしです♥（大阪府・みっく）

ギネヴィア姫への忠誠心はすごいですよね。ゲイルとの会話が好き。

私はトレックさんが大好きです。会話の場面が見たいので、支援コマンドを出現させるためにがんばってます。（静岡県・山田美千代）

トレックさんって地味（失礼）ですよね。彼こそ当コーナーにふさわしいかも。

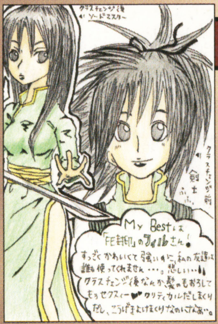

福岡県　末永茉衣

⬅剣の道を極めようとしてるだけあってめちゃ強いですよね。それにしてもバアトルの過保護っぷりったら……。

神奈川県　いちご牛乳

⬅ロイと兄弟のような関係のわりには目立ってないかも。ロイのためにみんなから学ぼうとするがんばり屋さんです！

埼玉県　マルカビ

⬅サウルはドロシーとの支援会話がイイ！　死にゼリフもさすが聖職者だけあって悟ってますよね。やれやれって……。

秋田県　猫柳トーマ

⬅2周クリアーすればトライアルで使えるようになりますけど、やっぱり仲間に加わってほしかったです！。

マイナーキャラクター好きのみなさん！　何でもいいのでとにかくおたよりください！　あて先はマキャ天係です！　採用者には図書カードを差し上げます！

るんこうねさんす

あ～う～ん～ほ～す～ぴょ？　あっ失礼失礼。あまりに熱中しすぎてみなさんの存在を忘れきっておりました。しかしながら春爛漫のるんこ日和、みなさん日々精進してふんばってね。

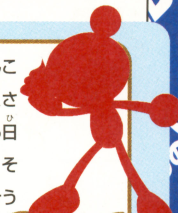

むかしむかし、とても大きなるんこがいました。あまりの大きさにたくさんの見物人がやって来ました。ある日そのウワサを聞きつけたお殿様は、そのるんこを召し抱えることにしたそうです。すごいですね。　るんこむかしばなし

春の息吹とともにムクムクとわきあがるるんこスペシャル！

最近微妙にあったかいにゃ～と思っていたら、世間はとっくに春でした。春といえばサクラ。サクラといえばピンク。ピンクといえばエッチ！　エッチといえばパンツ。そしてパンツといえばるんこ！　とキレイにつながったところで、がっばって行きまっしょい！

転がるるんこの恐怖！　投稿者▲わたなべ

もともと胃腸が弱かったWくんは、学校からの帰り道、るんこ発動の予感に満ちあふれていました。しかし友だちと歩いている手前、草むらに駆け込む勇気もありません。冷や汗をかきながらしばらく歩くWくんは努力も空しくるんこを発動してしまいました。しかし神様はWくんを見捨てませんでした。ふだんからは考えられないほどの堅さを持ったるんこは、Wくんの半ズボンの右内股の横からコロコロと転がり落ちたのでした。たまたま坂道を歩いていたWくんの目の前をまるで先導するかのように転がっていくるんこ。友だちに気づかれたくなかったWくんは平静を装いながらるんこを草むらに蹴り出しました。草むらにポツンと残されたるんこがそのあとどうなったのか、知る人はいません。

きっとるんこもがんばっていると思います。Wくんも負けないようにがんばって！

誘拐されるよりるんこ!?　投稿者▲パーマリオン

ボクが1年生のころ同級生のMさんが下校しようとすると先生が「誘拐されては困る」と言ってついてきたそうです。途中るんこがしたいと言うMさんに先生は「トイレがないので野るんこしなさい！」と言いティッシュを差し出しました。けっきょく、先生からティッシュをもらったMさんは野るんこをしたそうです。しばらくのあいだその場所はちょっとした寄り道スポットになったことは言うまでもありません。

Mさんよりも「誘拐されたら困るから」とついてきた先生のほうが怪しいですね。先生についての情報があったら教えてください。しかし最近思うんですが、みなさんお友だちの話が多すぎます。他人のるんこはしょせん他人のるんこです。思い切って自分の思いの丈をぶつけてみようじゃないか！　な！　な!?

このコーナーはみんなからの投稿が命なので、"ホントにコワイるんこ体験談"などのはがきを送ってちょ。採用者には図書カードをあげちゃう。

〒154-8528　(株)エンターブレイン
ファミ通キューブ編集部「るんこうねさんす」係

講師 10万円! 益田クイズ

クイズ番組バカ一代

～君よ、クイズ王を目指せ～

春は別れの季節！　最終回となる今回は、現在放映中の人気クイズ番組を徹底解析!!　最後まで全開でいくぜ～っ!!!　覇ッ！

涙ナミダの最終回！　人気番組の傾向と対策を伝授!!

腕試し 今月の問題

- **Q1** プロ野球12球団のうち、もっとも本拠地が西にあるのは?
- **Q2** アマティ、ガルネリ、ストラディヴァリといったら、どんな楽器の名器?
- **Q3** ちゃんと花が咲くのに、漢字で「花無果」と書く果物といえば?
- **Q4** カレンダーで、月の数字と日の数字を掛けるとちょうど100になる日は何日ある?
- **Q5** 歌手、谷村新司の名曲のタイトルとしても知られる、夜空を彩るプレアデス散開星団の通称は?

A1:福岡ダイエーホークス　A2:バイオリン　A3:いちじく　A4:3日(4月25日、5月20日、10月10日)　A5:すばる

クイズ王になるための其の五
まずはクイズ番組を研究→応募。栄冠は1枚のはがきから始まる!!

クイズ$ミリオネア

毎週木曜日　午後7時より
フジテレビ系で放映
司会　みのもんた
※写真はプレイステーション版
『クイズ$ミリオネア わくわくパーティー』
(アイドス・インタラクティブ)

1問必答形式のため、勝負どころでどんな問題が出されるかがカギ。とくに10問以降は迷いやすい選択肢が設定されるので、運と実力が試されることに。また、センターに行くまえの並べ替えクイズは訓練が必要。これに勝たないと1000万円は遠い夢となるので、自分で問題を作って慣れておくといい。

パネルクイズ アタック25

毎週日曜日　午後1時25分
よりテレビ朝日系で放映
司会　児玉清
※写真はプレイステーション2版
『パネルクイズ アタック25』
(デジキューブ)

全クイズファンが「1度は出場を！」と願う『アタック25』。それだけに予選は狭き門となり、本選も熾烈な争いとなる。ポイントはやはりパネルの取りかた。相手の出かたをうかがう"待ち"戦法が主流だが、最近は序盤から果敢に角を狙う"攻め"戦法が勝率を上げている。番組をよく見て研究しよう。

全国高等学校クイズ選手権

毎年夏に特別番組として日本テレビ系で放映
司会　ラルフ鈴木

またの名を『クイズの甲子園』。高校生に向けた大会なためか、教科書に記載されている事柄からの出題が多い。また時事問題の占める割合が非常に大きいため、出場が決まったら新聞やテレビの情報番組を要チェック。ただし、最大の難関は、やはり数万人規模で行われる地方予選である。

最後に！　クイズ王への道は遠く険しい。しかし、その道程には多くの劇的なドラマがキミを待っている。健闘を祈る！　アディオス！

©2002 Hothouse creations Ltd. ©2002 Celador International Limited. ©2002Eidos Interactive Ltd.　©ABC ©2002DigiCube

『GIFTPIA』がもっと好きになる記事
『GIFTPIA』がもっとよくわかる攻略
『GIFTPIA』ファンがもっと楽しめる読み物
満載!!

特別付録→

ゲームで流れる全22曲を収録の音楽CDつき!!

GIFTPIAブック（仮題）●5月16日（金）発売●価格未定

発行 株式会社エンターブレイン

● 表示価格は税込みです。●本製品は書店およびコンビニ、書籍を扱っているパソコンショップでお買い求めください。
● 品切れの際は書店にてご注文いただくか、通信販売をご利用ください。
● 通信販売のお問い合わせ先：電話（03）3499-9300（アスキーストア）http://www.ascii-store.com/shop/famitsu/
● お問い合わせ先：〒154-8528 東京都世田谷区若林1-18-10 営業局 電話（03）5433-7850　株式会社 エンターブレイン

マンスリーデータ

売れてる TOP10 協力店リスト

■北海道
ゲームアーク21　江別SATY店
ゲーマーズ　札幌店
スーパーデンコードー　旭川パワーズ店／岩見沢店／苫小牧店／名寄店／登別店
セントラルホビー
Max Denkodo　小樽店／登別店／函館店
ヨドバシカメラ　マルチメディア札幌店
■青森県
スーパーデンコードー　青森西店／青森本店／とうてつ駅前店／八戸本店／八甲大橋店／弘前本店／むつ店
トミー　根城店／八戸店／三沢店
ないす堂　駅前店／土手町店／中野店
マジカルステーション　城下店
ルルイエCS館　TOM店
Wonder GOO　青森柏店
■秋田県
ゲームアーク21　秋田SATY店
スーパーデンコードー　大館店／大曲店／鹿角花輪店／本荘店／横手バイパス店
ブックシティピア　追分店
ゆにこんG　大曲店／本荘店
Wonder GOO　秋田店／男鹿店／能代店
■岩手県
イワブチ　本店
COMG!　盛岡南サティ店
スーパーデンコードー　大船渡店／北上店／久慈店／二戸店
マジカルガーデン　水沢店
Wonder GOO　水沢店
■宮城県
ゲーマーズ　仙台店
シーガル　石巻店／泉バイパス店／岩沼店／北根店／五輪店／長町店／はっぴい館／古川店／大和町店
シータショップ　仙台店
スーパーデンコードー　加賀野店／気仙沼バイパス店／古川バイパス店
TVパニック　佐沼店
ベスト電器ハル　ヤオチュウカウボーイ店
Max Denkodo　仙台西店／多賀城店
ヨドバシカメラ　マルチメディア仙台店
Wonder GOO　石巻バイパス店／泉バイパス店
Max Denkodo　仙台南店
■山形県
ウキウキ新大陸　新庄駅前店／南陽ヤマザワ店／山形西バイパス店／山形大学前店／
シーガル　山形店／米沢店
スーパーデンコードー　酒田店／鶴岡店／東根店／南陽店／山形北店
ファミコンプラザTOM　大野目店／春日町店
Wonder GOO　米沢店
■福島県
一休さん　ベイシア白河モール店
シーガル　郡山店／ふくしま
スーパーデンコードー　新白河店／福島西店／福島バイパス店
ブックトマト　白河店
ブックバーゲン　新さくら通り店
Max Denkodo　郡山北店／平店
ヨドバシカメラ　郡山駅前店
Wonder GOO　小名浜店
■新潟県
エムダッシュ
COMG!　荒川店／糸魚川店／内野店／近江店／亀田店／空港通店／五泉店／小出店／小針店／さつき野店／三条店／新発田店／中条店／新津店／水原店／見附店／六日町店／吉田店
ファミコンショップ　テイル
マジカルガーデン　柏崎店／新潟空港通店
マジカルステーション　加茂店／三条ピア店／白根店／東三条店／巻店
ユメック　長岡大島店／長岡東口本店
ヨドバシカメラ　新潟店
■長野県
アピアランド　飯田店／駒ヶ根店
一休さん　ビルフェロー 飯田サティ店／ビルフェロー 豊科サティ店／ベイシアあづみの堀金店／ベイシア飯山店／ベイシア更埴店／ベイシア長野店
エイデン　飯田インター店／飯田店／大町店／松本店／下諏訪店／諏訪インター店
おもちゃのテムス
ゲーマーズ　長野店
ソフトハウスTOM　長野店
デジタルプレイス　アップルライン店
ドキドキ冒険島　更埴店
トム　神科店
ノジマ　上田店／豊科店
ブックハウストム　本店
■群馬県
一休さん　ベイシア安中店／ベイシア伊勢崎店／ベイシア大間々店／ベイシア尾島店／ベイシア渋川こもち店／ベイシア渋川店／ベイシア西部モール店／ベイシア月夜野店／ベイシア富岡店／ベイシア前橋モール店／ベイシア藪塚店／ベイシア吉井店／ベイシア吾妻店
クウム　大泉店／太田駅南店
GAMECITY1001　前橋店
タイムクリップ　新井店／連取店
ビックカメラ　高崎東口店
ファミコンショップ桃太郎　伊勢崎店
文真堂書店　小桑原店／天川店／本部
リング　ス前橋本店
Wonder GOO　高崎店／高崎中居店／館林店／富岡店
■栃木県
一休さん　ベイシア大田原店／ベイシア真岡店／ベイシア矢板店
クウム　足利店／足利南店
三遊堂　今市店／烏山店／真岡店
ドキドキ冒険島　黒磯店
ブックトマト　大田原店
ブックランド　アレックス
マジカルステーション　国分寺店
Wonder GOO　足利店／鹿沼店／真岡店／間々田店
■茨城県
石岡ピノキオトーイ
一休さん　ベイシア神栖店／ベイシア下館店／ベイシア玉造店
Jack　竜ヶ崎店
TVパニック　神立店
ブックトマト　下館店
U・らんど　三和店／結城店
Wonder GOO　荒川沖店／石岡店／石下店／潮来店／岩瀬店／牛久店／大穂店／学園店／鹿島店／神栖店／境店／下館店／新利根COM店／高萩店／高場店／つくば店／土浦店／土浦ピアタウン店／東海店／那珂店／那珂湊店／波崎店／常陸大宮店／日立川尻店／ひたち野うしく店／水海道店／水戸笠原店／水戸店
Wonder STATION　取手東店／ひたちなか店／古河店／竜ヶ崎店
■埼玉県
アンドウトーイ
一休さん　ベイシア寄居店
エブリディ　上尾店
黒田書店　三郷店／聖蹟桜ヶ丘店／BOOM新宿店／本店
ゲーム天国　草加店
さくらや　浦和西口駅前店／大宮東口駅前店
スーパーソフトボックス　武蔵浦和店
ドキドキ冒険島　東川口店／南浦和本店
ノジマ　浦和店／越谷店／NEW上尾店／蓮田店／東所沢店／三芳店／吉川店
ファミコンショップ桃太郎　入間店／春日部店／上尾店／川越新宿店／川越店／北坂戸店／行田店／鴻巣店／坂戸店／狭山ヶ丘店／狭山台店／新所沢店／千間台店／草加店／秩父店／鶴ヶ島店／所沢店／飯能店／東松山店／深谷店／ふじみ野店／本川越店／寄居店
ファミコンハウス　ピエロ
マジカルガーデン　東松山店
マジカルステーション　コンプマート川口店／書泉ブックドーム店／スーパーコンプマート川越店
ミルキー2　霞ヶ関店
ミルキー3　鶴ヶ島店
メディアプラザ　ドリームファクトリーアン
りんでんばうむ　志木南口店
ロムハウス　上福岡店／志木店
Wonder GOO　入曽店／春日部店／北本店／鴻巣店／新座店／東川口店
■東京都
アール　板橋店／本町店
アイワールド　東大和店
AZ Market　青梅店／立川店
HMV　JAPAN／SHIBUYA
おもちゃの玉屋
キムラヤ　町田店パートII
ゲーマーズ　池袋本店／渋谷店／立川店／本店2号館／町田店
ゲームキッズ　東武練馬店
GAMES　マーヤ
ゲーム天国　亀有店／竹ノ塚店
コヤマ　押上店／新小岩店
さくらや　池袋東口店／渋谷総合館／新宿西口駅前店／新宿東口駅前店／新宿ホビー館／聖蹟桜ヶ丘店／東京八重洲北口店
サンソフト
ジー・ファン　石神井公園店／富士見台店
シータショップ　大泉店
スーパー2番館
ソフトランドDuck　学芸大店
ソフトランドGARAGE　西小山店
ソフトランドぶんぶん　喜多見店
大成堂　石神井店／文京店
ディクタス　武蔵関店
TVパニック　蒲田店
TVパニック　赤羽店
でんきのセキド　高倉店
東武百貨店　池袋店7階　TVゲームコーナー
ドキドキ冒険島　亀有店
ノーサイド　阿佐ヶ谷店／富士見台本店
ノジマ　秋川店／青梅店／小平店／忠生店／多摩境店／多摩センター店／NEW鶴川店／八王子南店／羽村店
ハチスケ　大森店／蒲田店／多摩川店
BIG大鳥居店
ビックカメラ　池袋西口店／池袋東口駅前店／渋谷ハチ公口店／渋谷東口店／新宿東口店／新宿西口店／立川店／本店／有楽町店
ピットイン
ファミコンショップ　ピッコロ
ファミコンショップ　マイティハウス
ファミコンショップ桃太郎　秋津店／清瀬店／ひばりが丘店／成増店／八坂店
ファミコンハウス　小岩駅前店
ファミコンランド　赤塚店／光が丘店／光が丘公園店
ファミコンワールドぱお　昭島店／小作店／東大和店／福生店
ペニーレイン　蒲田西口店
マジカルガーデン　昭島店／大山店／武蔵村山店
マジカルステーション　FK II 武蔵小山店／コンプマート高島平店／三省堂下北沢店／仙川店
マックスエンタテイメント シミズ玩具　麻布店／大井町店
murauchi.co.jp
メディアポリス　新大久保店
モトナワールド瑞江店
もりたや　小金井店
ヤマギワソフト館
ヨドバシカメラ　上野店／新宿西口大ガード店／新宿東口駅前店／新宿西口本店／八王子店／マルチメディア錦糸町店／マルチメディア町田店
ロムハウス　国分寺店／成城学園店／中野坂上店／西日暮里店
■千葉県
アドホック　湖北店
おもちゃのあづまや
GAMEいちばんかん　五香店
GAME&HOBBY　キッド
DIZIX　ワンダー野田店
ディスクユニオン　ピュウ柏店
ドキドキ冒険島　君津店
ホビーランド　キューブ
マジカルガーデン　稲毛店／南流山店
マジカルステーション　スーパーコンプマート美浜ニューリゾート店／コンプマート柏店
モトナワールド　京急上大岡店／京急川崎駅前店／千葉店／船橋北口店／南行徳店
ヨドバシカメラ　千葉店
Wonder GOO　あすみが丘店／江戸川台店／柏店／茂原店／千葉長沼店／天王台店／流山店／花野井店／増尾店／八日市場店
Wonder STATION　鎌ヶ谷店
■神奈川県
石丸電気　横浜店
一休さん　橋本サティ TVゲームコーナー
おもちゃセンター　ナガシマ
株式会社丸井　川崎店9Fゲームショップ
ゲーマーズ　横浜店
ゲームショップ　ビーム
ComDock　大井松田店／辻堂店／溝の口店
シータショップ　厚木店／戸塚店／藤沢店／溝ノ口店
ソフトランドBOSTON　鹿島田店
ソフトランドGARAGE　宿河原店／新丸子店／白楽店
ソフトランドぶんぶん　大倉山店／新城店／向ヶ丘店／元住吉店
ソフネット　横浜西口店
高島屋　横浜店
ディスクユニオンピュウ　稲田堤店／淵野辺店／本厚木店
デジタルキッズ
テレビっ子　あざみ野店／馬絹店
TVパニック　鶴見駅前店
トイ&ホビー　サガミ堂
トイダック　相武台店／南林間店／大和店
ドキドキ冒険島　白楽店
ノジマ　愛川店／伊勢原店／磯子店／今宿店／岡津店／鴨宮店／鵠沼店／相模原店／湘南台店／新城山店／大雄山店／茅ヶ崎店／東名川崎店／NEW青葉台店／NEW厚木店／NEW平塚店／秦野店／古淵本店／緑ケ丘店／湯河原店
ビックカメラ　新横浜店／横浜西口店
ファミコンショップPaddy
ファミコンショップ桃太郎　原当麻店
ファミコンプラザ　ジェイズ
マジカルガーデン　横浜山手台店
マジカルステーション　さつき橋店／スーパーコンプマートあざみ野店／スーパーコンプマート藤沢店／スーパーコンプマート横須賀店／戸塚店／マックさがみ野店
マルチメディアステーション ゼロワン
メディアポリス　厚木店／川崎長沢店／相模大野店／十日市場店／秦野渋沢店／日吉本町店／藤沢六会店
ヨドバシカメラ　京急川崎駅前店／京急上大岡店／横浜駅前店
ロムハウス　大口店／大船店／鶴見店／戸塚店／宮前平店
Wonder GOO　相模原店／つきみ野店
■山梨県
おもちゃのイチノセ
おもちゃのマルちゃん
ComDock　向町バイパス店
TOY'Sクリちゃん　湯村店
ノジマ　上野原店／甲府店／韮崎店／富士吉田店
■静岡県
エイデン　浜松半田店
エスポット　駿東店／富士店
エマーソン　磐田今之浦店／磐田上岡田店／掛川店／笠井本店／幸店／浜松アリーナ店／浜北小林店／袋井店／三方原店／三島店
ゲームショップぱる　まがりかね本店
スーパーコンプマート　浜松店
TVゲームショップ　ドラゴンキッズ
ノジマ　伊東店／磐田店／岡町店／掛川店／北脇店／静岡店／裾野店／沼津店／富士店／藤枝店
PARADE　掛川店／湖西店／静岡川合店／西伊場店／原島店／袋井店／藤枝店／三方原店
ファミーズ　篠原店／BOOK ONE店
ファミコンランド　磐田店／佐鳴台店／高丘店／豊田店／浜北店／本郷店
ホビヨン　富士店／藤枝店
マジカルガーデン　清水店／千代田店／浜松高台店
マジカルステーション　コンプマート静岡店／コンプマート藤枝店
メディアポリス　掛川店／函南店／御殿場店／島田店／沼津原店／沼津リコー通り店／榛原店／浜北店／袋井店／富士店／藤枝店／富士宮店／富士八幡町店／三島徳倉店／焼津インター店
大和文庫　折戸店／三保店／不二見店／本店
Wonder GOO　掛川店／榛原店／浜岡店／藤枝店
■愛知県
一休さん　ビルフェロー 春日井サティ店
エイデン　新瑞橋店／安城店／稲沢パールシティ店／小田井ワンダー店／香久山店／春日井店／蒲郡店／小牧インター店／坂下店／四軒家店／柴田店／新岡崎店／千音寺アズパーク店／高畑店／田原店／知多店／知立店／豊橋店／豊田美里店／豊田元町店／長久手店／西尾店／碧南店／本店2F／メッツ大曽根店
オタッキー　新瑞橋店／御器所店／千代が丘店／中村公園店／六番町店
おとわや　かりがね店
おもちゃのジャンボ　アスティ店／千代田橋店
おもちゃのデンマーク　江南店
おもちゃの街　ブレーメン
GROOVE!　金山本店／高蔵寺店
ゲーマーズ　名古屋店
ゲームステーション64ビット　EAST／WEST
ゲーム選隊　稲沢店／小牧店／甚目寺店／比良店
コンプマート　向山店
白樺書房
スーパーコンプマート　大須メガタウン／岡崎セルビ／刈谷店
センキ　尾西店
ディスパ　東郷店
TVゲームフジタ
童夢
トップカメラ　本店
ドリームランド　豊明店
ハイパーファミコング　上和田店
ビッグガレージ　江南店
ファミーズ　阿久比店／太田川店／共和店／柴田店／知多朝倉店／当知店／常滑店／鳴海店／西尾店／半田インター店／富木島店／名港店
ファミコンプラザ　ぴっぷBOY'S
ファミコンプラザ　里町店／東浦店
ファミコンランド　豊橋小松店
ホームエキスポ　岩倉店／豊田店
ポニーランド　GAME CITY
MAG MART　池下店／一宮店／一社店／杁中店／尾西店／尾張旭店／高蔵寺店／甚目寺店／津島店／当知店／豊田リスタ店
マジカル　黒川店／瀬港店／西尾店
マジカルガーデン　石川橋店／一宮北店／岡崎店／岡崎インター店／岡崎北店／刈谷店／江南店／極楽店／甚目寺店／豊川店／豊田インター店／豊田248店／豊橋店／豊橋藤沢店／中村店／港店／南陽通店／平針店／町屋店／緑店／守山店／弥富店／ワンダーシティ店
マジカルステーション　小牧店／三省堂テルミナ店／豊橋花田店／一パウー／はるひ店／ベル／三郷店
マツナカ本店
ヤマギワソフト　メルサ店
Wonder GOO　トヨタ店／碧南店
■岐阜県
一休さん　三起屋店
エイデン　大垣ベルプラザ店／可児店／各務原店／岐阜オーキッドパーク店／関店／高山店／多治見インター店／瑞浪店
株式会社ユーワン　ユーワンストア
キクヤ　ピア店
GAME SEVEN
コンプマート　可児店
Gパワーズ　かがしま店／岐阜店／岐阜北店
ファミコンGP
ファミコンキッズ
ファミコンジャングル
ファミコンランド　ハッピーほずみ店
MAG MART　岐南店／羽島店
マジカルガーデン　可児店／岐阜島店／多治見店
マジカルステーション　各務原店／グロスアミュゼ郡上八幡店／三省堂岐阜駅店／関店／土岐店／マーゴ店
RUSH
■三重県
一休さん　ビルフェロー 桑名サティ店／ビルフェロー 津サティ店
エイデン　菰野イオンタウン店／鈴鹿店／津店／名張店／松阪店
ゲーム選隊　白子店
スーパーコンプマート　四日市店
スーパーランド　四日市店
古本市場　学園前店
マジカルガーデン　生桑店／鈴鹿店／白揚大山田店／四日市店
マジカルステーション　金場店／シェトワ桑名店／シェトワ四日市店／富州原店／御薗店
Wonder GOO　伊勢店／上野店／大台店／志摩店／鈴鹿店／津店／津南店／松坂店
■奈良県
一休さん　ビルフェロー 西大和サティ店
サンホームビデオ　紀寺店
遊コン　奈良店
Wonder GOO　香芝店
■和歌山県
おもっちゃマン　和歌山店
キャッツアイ　新宮店
トイ&ホビー　ミミー
ミノスケ　国体道路本部店
■滋賀県
ゲームプラザ元気302　堅田店
TVパニック　BOOK BOX能登川店
パピルスSOFT館
マジカルステーション　トイショップみずの
U☆BEAT　タカノ店／菩提寺店
Wonder GOO　栗東店
■京都府
一休さん　ビルフェロー 亀岡サティ店／ビルフェロー 向日町サティ店
株式会社あさだ
ゲーマーズ　京都店
ゲームアーク21　北大路ビブレ店
ゲームステーション ハイパーニュータイプ　太秦店／桂店／西院店
ザウルス　太秦店／桂店／上賀茂店／大将軍店／椥辻店／御山店
タカラトーイ　株式会社
ファミコンクラブ　ビ・ドリーム
ファミザウルス　山科店
マジカルガーデン　野田川店
マジカルステーション　百万遍店／伏見竹田店
メディアショップギース　長岡天神駅前店／西院本店
■石川県
COMG!　加賀店／小松店
三共ジョーシン　もとまち店キッズランド
ソフトランド　杜の里店／ルネス前店
ファミーズ　井林店／加賀店／さくらい津幡店
■富山県
GROOVE!　富山堀川店
ゲンキランド　魚津店／呉羽店／天正寺店
三共ジョーシン　とやま本店ディスクピア／pitONE高岡店キッズランド／pitONE富山南店キッズランド
シャトル　奥田店／黒部店／小杉店／高岡店／砺波店／富山駅店／二口店
ソフトエンターテイメント　滑川店
ハイパーゲンキランド　豊田店
ファミコンボックス
■福井県
オカトイズストア　コパ店
おもちゃのアリス
おもちゃの王様オカ　アミ店／ベル店
サイト玩具店　横市店
三共ジョーシン　pitONE福井本店キッズランド
ファミーズ　てんとうむし店
ファミコンショップBIG　神明店／武生店
■大阪府
一休さん　ジョイマックス布施ビブレ店／枚方ビブレ TVゲームコーナー／ビルフェロー 南高槻サティ店
キャッツアイ　住吉店
ギャングスター　蛍池店
近鉄百貨店　阿倍野店
ゲーマーズ　なんば店
ゲームショップむあにぃ　平野店
G.Z.　フジヨシ
ジョイマックス　布施ビブレ店
ドラゴンワールドクラブ　天美店／九条店／駒川店／豊中店
なかよし　九条店／ホワイティウメダ店
ニシダヤ　京橋店
ビックカメラ　なんば店
ファミコンショップイーグル　新大阪店
フェスタワールド熊取店
ホビーアイランド
マジカルステーション　堺東店
ミノスケ　和泉府中店／鳳店／枚方店／八尾店
メディアCITY　江坂店
ヨドバシカメラ　マルチメディア梅田店
遊コン　高槻店／長瀬店
Wonder GOO　泉北店
■兵庫県
一休さん　ビルフェロー 甲南山手サティ店
くれよん　立花店／西神中央店
クロベェー　杭瀬店
ゲーマーズ　三宮店
ゲーマーズサポーターBUG　芦屋店／打出店／春日台店／白川台店／水道筋店／西明石店
ゲームショップハッピーワン
げーむしょっぷ写楽
ゲームチェンジ(G.C)
ドキドキ冒険島　西脇店
ドラゴンワールドクラブ　朝霧店／加古川店／杭瀬店／高砂店／土山店／東加古川店
POWERメディアCITY　神戸徳井店
ファミーズ　サンクス大麓店／サンクスバラ公園店／サンクス本店
メディアCITY　須磨店／西宮店／東灘店／武庫之荘店／六甲店
メディオ!　伊丹店
モーモーランド　鳴尾店
遊コン　加古川店／塚口店／西明石店／姫路駅前店／姫路キャスパ店
Wonder GOO　伊川谷店／伊丹店
■広島県
おもっちゃマン　安芸津店
ゲームアーク　尾道店／呉店／東広島店／三原店／焼山店
COMG!　本通店
TVゲームショップ ソフト&ソフト
はとや　タカノ橋店
マジカルガーデン　呉店
遊コン　福山店
■岡山県
ゲーマーズ　岡山店
コドモ館　トピア店
ベスト電器LIMB　倉敷本店
メディオ!　表町
遊コン　津島店
Wonder GOO　妹尾店／岡南店／倉敷店／水島店
■鳥取県
ファミコンショップルック　駅南店／湖山1号店／湖山2号店
遊コン　米子店
■島根県
遊コン　松江店
■山口県
ゲームアーク21　防府SATY店
COMG!　岩国店
マジカルステーション　遠石店／長府店／山口大内店／山口大学前店
■香川県
一休さん　宇多津ビブレ TVゲームコーナー
ゲームアーク　今里店／香川店／国分寺店／琴平店／善通寺店／丸亀店
マジカルガーデン　高松太田店
Wonder GOO　うたづ店／丸亀店
■徳島県
ゲームショップニュースビート　沖浜店
シータショップ　徳島
TVゲームランドZERO　藍住店／徳島西店
TVパニック　EAST徳島店
■高知県
EVE　佐川店
ゲームアーク　土佐道路店／室戸店
マジカルガーデン　御座店
マジカルステーション　安芸店／おとぎや店／野市店
Wonder GOO　高知店／土佐店
■愛媛県
COMG!　松山南店
ファミコンスーパーZ
ベスト電器LIMB　松山本店7階
Wonder GOO　東石井店
■福岡県
AMA
ゲームアーク21　大野城SATY店
株式会社　丸和行橋サンパル
銀河堂　前原店
ゲーマーズ　博多店
ゲーム・ザ・モンスター　春日店／南ヶ丘店
ゲームガレージネット　新宮店
ジョイン　草木店／諏訪野店
パルテック　小倉店／小倉南店
ビックカメラ　天神新館
ファミコンワールド　前原店
ブックステーション川崎店
ブックマーケット　志免店／福間店／宗像店
ベストビデオ　西新店
ベスト電器LIMB　福岡本店
マジカルガーデン　周船寺店
マジカルステーション　大善寺店／八女インター店
メディアナイン　小倉店／折尾店／折尾駅前店／城野店
有限会社沖牟田玩具(OKおもちゃ流通センター大牟田本店)
■佐賀県
銀河堂　武雄店
BANS
ファミコンハウス　伊万里店／鹿島店／武雄店
ファミコンワールド　唐津店
マジカルガーデン　佐賀北店／南佐賀店
■長崎県
ウエスト　西有家店
ゲームショップ　トムソーヤ
佐世保ゲーム館ぴゅあ　大野店／大塔店／下京店／日野店／本部
ファミコンハウス　運動公園通り店／西三城店
メディアクラブ　大村店
遊ING　大野店／大村店／花丘店／城山店／長崎店
■熊本県
ゲームアーク21　クリスタルモール浜線店
ゲームショップNo. 1
サンライト　新外店
チャレンジャー　横手店
ファミコンショップサンライト　武蔵ヶ丘店
マジカルステーション　玉名店
マルチメディアショップTOM　山鹿店
遊ING　桜木店／長嶺店／浜線店
■大分県
株式会社トキハ
ゲームミュージアム　時遊館
JOYーフレンド　明野店／府内店
スマイルジョイ
TVチャンプ　杵築店／大分店／高城店／日出店／別府店
ページコム
ベスト電器LIMB　大分店
マジカルステーション　大分本店／大分宮崎店
■宮崎県
おもしろランドキャンプ　延岡店
ベストソフトタウン　日南店
ベスト電器LIMB　都城店
■鹿児島県
おもしろランドキャンプ　伊集院店／大口店／川内店／西田店／和田店
がらっぱ堂
ファミザラス　国分店
マリオの店　西駅店
Wonder GOO　鹿屋店

wanpaku 全店
JUSCO ゲーム取扱い店
イトーヨーカドー ゲーム取扱い店
Game TSUTAYA 全店
GameStand 全店
ゲオ 全店
カメレオンクラブ 全店
Sofmap www.sofmap.com 全店
Daiei ゲーム取扱い店
ハローマック 全店
TOPBOY 全店
ビックカメラ ゲーム取扱い店
ヨドバシカメラ ゲーム取扱い店
7-ELEVEN 全店
FamilyMart 全店
K 全店
sunkus 全店
スリーエフ 全店
四国スパー 全店
LAWSON 全店

enter brain
〒154-8528 東京都世田谷区若林1-18-10
株式会社エンターブレインTEL03-5433-7850(営業部)
http://www.enterbrain.co.jp
◆通信販売のお問い合わせ先◆
アスキーストア 電話 03-3499-9300
FAX 03-3499-3990
E-mail:cs@ascii-store.com もしくは当社サイトにてご注文下さい。

ファミ通書籍編集部攻略本最新情報

いちご組＋

ファミ通グループの攻略本班がお届けする"いちご組＋"。これから毎号、最新の攻略本情報をスタッフの攻略本制作秘話とともに紹介するぞ。攻略本もファミ通にお任せだ。

presented by ICHIGOGUMI（ファミ通書籍編集部）

今月のPICK UP

ゼルダの伝説 神々のトライフォース&4つの剣 パーフェクトガイド

発売日	好評発売中	本体価格	1200円	判型	A5判

ゲームのジャンル

- ●アクション
- ●RPG
- ●アドベンチャー
- ●シミュレーション
- ●レース
- ●シューティング
- ●その他
- ●スポーツ

ふたつの『ゼルダ』をこれ一冊でカンペキ攻略！

失われし神々の力「トライフォース」をめぐる、本格派のアクションアドベンチャー『神々のトライフォース』と、最大4人でプレイできる、多人数対戦アクションの『4つの剣』。どちらの攻略情報もいっぱいつめ込んだ、伝説の勇者たちの冒険に不可欠な攻略本を大紹介！

神々のトライフォース

ここに注目!!

「どこに行けばいいの？」「なんのアイテムが必要？」そんな悩みを解決する、親切設計のフローチャート式攻略で、長い冒険を完全サポート！　もちろん登場アイテムやシリーズおなじみの「ハートのかけら」の入手法など、各種データも大充実。その上隠しダンジョン「4つの剣の神殿」の攻略や「なぞなぞイベント」まで載っている満腹の内容。

4つの剣

ここに注目!!

挑戦するたびに姿を変える、不思議なステージを制覇するための知識とテクニックを伝授。しかけや敵に遭遇したときに、「どうしたらいい？」とはもう言わせない！　対戦プレイにつきものの、ライバルをジャマするテクニックや、超難関「勇者のカギ」レベルのステージの謎など、いっしょに遊ぶ仲間も驚きのヒミツ情報がたっぷり。

スタッフのつぶやき

3Dの『ゼルダ』とは違った、新しいのになつかしい『ゼルダ』。その理由のひとつ、ドット絵のかわいさをめいっぱい散りばめて作りました。シリーズ初心者の人はもちろん、いっぱい遊んだ人も、この本を見てもう一度遊んでほしいです。

Famitsu syosekihenshubu Infomation ICHIGOGUMI PLUS

WEB***http://www.enterbrain.co.jp/kouryaku/

真・女神転生　公式パーフェクトガイド　GBA対応改訂版

大好評発売中

GBA版に追加された内容も完全網羅した一冊

本体価格	1100円
ページ数	208ページ
判型	A5判

GBAでリニューアル発売された『真・女神転生』唯一の攻略本です。全275体にもおよぶ悪魔辞典に登録される悪魔データはもちろんのこと、登場人物の秘密のエピソードが見られるGBA版オリジナルの要素、33個のビジョナリーアイテムの入手法も完全掲載。これらのマル秘情報が掲載された攻略本は本書だけです！

スタッフのつぶやき

はじめて『女神転生』をプレイしたのですが、おどろいたのはその自由度と難易度の高さ。シナリオの分岐や最強武器のありかなどは、普通にプレイしただけではまずわからないかと。すべて極めるにはこの本が必要不可欠ですね。

メトロイドプライム　パーフェクトガイド

大好評発売中

惑星ターロンⅣの秘密を解き明かす一冊

本体価格	1400円
ページ数	176ページ
判型	A5判

『プライム』の完全攻略本が登場。見やすい折り込みマップと親切なフローチャートで、全プレイヤーをエンディングまで完璧サポートします。マップにはあらゆるアイテムの配置場所を掲載し、攻略ページではアイテムの入手方法を詳細解説。ゲーム中の謎解きもこのガイドブックですべて解決できます。

スタッフのつぶやき

「無理なく無駄なくすべてのアイテムを取りつつクリアーする」を合言葉に作成したフローチャート。作成に苦労しただけあって、お役立ち度は満点級です。ゲーム中に詰まったら、まずチャートを見てみてくださいね。

ファイナルファンタジー タクティクス アドバンス 公式パーフェクトガイド

大好評発売中

イヴァリース王国の謎を解き明かす最終攻略本

本体価格	1600円
ページ数	480ページ
判型	A5判

レポートに記される全300個のクエストはもちろん、レポートに記されない通信クエストやレアクエストの情報も完全フォロー。すべてのジョブにジョブチェンジするための条件と習得可能なアビリティリスト、装備品、消耗品、クエストアイテムなどの詳細データも掲載した初心者からやり込みプレイヤーまで、納得の内容です。

スタッフのつぶやき

苦労したのはゲーム画面の撮影です。セーブが2ヵ所しかできないため、何本ものロムを抱えてひたすら撮影する毎日でした。クエストを故意に失敗させて撮影するのが難しく、狙った画面が出た瞬間には歓声を上げてしまいました。

COMING SOON!!

メイドインワリオ 完全ガイドブック
4月29日発売予定/A5判/価格未定

RPGツクールアドバンス 公式ガイドブック
5月下旬発売予定/A5判/価格未定

ドカポンDX わたる世間はオニだらけ 公式ガイドブック
5月下旬発売予定/A5判/価格未定

株式会社エンターブレイン

●〒154-8528 東京都世田谷区若林1-18-10営業局 電話(03)5433－7850 ●表示定価は本体価格のみです。●本製品は書店でお買い求めください。●品切れの際は書店にてご注文いただくか、通信販売をご利用ください。●通信販売のお問い合わせ先：アスキーストア 電話（03）3499-9300 ●インターネットで弊社の出版物をご注文の場合には→http://www.enterbrain.co.jp/

ファミ通キューブ+アドバンスバックナンバー

2003年5月号
特別定価590円

●春の特別付録
ポケモン文房具セット
❶シャーペン(5色のうち1本)
❷消しゴム(3色のうち1個)
❸スケジュール帳
❹スケジュールシール
❺名前シール

●攻略
ゼルダの伝説 神々のトライフォース&4つの剣
ドラゴンクエストモンスターズ キャラバンハート
パワプロクンポケット5
ロックマン エグゼ トランスミッション

2003年4月号
特別定価590円

●ポケモン3大付録
全200体がのっている
❶特製下じき
ホウエン地方全200体
❷オリジナルシール
ホウエン地方全200体かんぺきゲット
❸データブック(68ページ)

●攻略
ゼルダの伝説 風のタクト
ニンテンドーパズルコレクション
パワプロクンポケット5
ロックマン エグゼ3

2003年3月号
特別定価590円

●2大攻略付録
ポケットモンスター ルビー・サファイア
攻略小冊子 下巻(52ページ)
ゼルダの伝説 風のタクト
攻略小冊子 その2(52ページ)

●特集
2002年年間売上 TOP100

●攻略&スクープ
パワプロクンポケット5
ロックマン エグゼ3
ドラゴンクエストモンスターズ キャラバンハートほか

2003年2月号
特別定価590円

●10大付録
ポケットモンスター ルビー・サファイア
❶攻略小冊子 上・中巻(84ページ)
❷ポスターカレンダー
❸特製シール
ゼルダの伝説 風のタクト
❹攻略小冊子(52ページ)
❺ポスターカレンダー
❻特製下敷き
❼どうぶつの森+カードe
ファミ通バージョン(あやしいネコ)
❽ボンバーマンジェッターズ攻略小冊子
❾宇宙大作戦チョコベーダー仰天3Dメガネ
❿ゲームキューブメモリーカードシール

2003年1月号
特別定価590円

●別冊付録
ポケットモンスター ルビー・サファイア
攻略小冊子 上巻(44ページ)
マリオパーティ4
攻略小冊子(52ページ)

●特別付録
どうぶつの森+カードe
ファミ通バージョン(みしらぬネコ)
チョコボランド特製ノート
桃太郎電鉄11 ブラックボンビー出現!の巻
抱きつき人形

2002年12月号
特別定価590円

●特別付録
大乱闘スマッシュブラザーズDX
オーケストラコンサート音楽CD
(全15曲入り・組み立て式パッケージつき)
どうぶつの森+カードe
ファミ通バージョン(リセットさん)
テイルズ オブ ザ ワールド なりきりダンジョン2
アイロンプリント

●別冊付録
スーパーマリオアドバンス3
攻略小冊子下巻(52ページ)

2002年11月号
特別定価590円

●別冊付録
スーパーマリオサンシャイン
攻略小冊子その3(84ページ)
スーパーマリオアドバンス3
攻略小冊子上巻(52ページ)

●攻略
実況パワフルプロ野球9
伝説のスタフィー
スーパーロボット大戦R
黄金の太陽 ~失われし時代~
ロックマン&フォルテ ほか

2002年10月号
特別定価590円

●別冊付録
スーパーマリオサンシャイン
攻略小冊子その2(116ページ)

●攻略
実況パワフルプロ野球9
ZOIDS VS.
スーパーロボット大戦R
黄金の太陽 ~失われし時代~
ロックマン&フォルテ
ファイアーエムブレム 封印の剣
カスタムロボGX ほか

2002年9月号
特別定価590円

●7大付録
❶スーパーマリオサンシャイン
攻略小冊子その1(52ページ)
❷マリオオリジナルノート
❸マリオオリジナル下敷き
❹神機世界エヴォルシア
攻略小冊子(20ページ)
❺モンスターゲートアイロンプリント
❻特製キャラクターシール
❼特製メモリーカードシール

増刊 ゼルダボックス
定価1500円

開発者インタビューに加え、登場人物や敵キャラクターの誕生秘話やラフスケッチを掲載! そのほかにも『ゼルダ』ファン必見の記事が満載!

●特別付録
❶リンク&モリブリンのフィギュア
❷音楽CD ❸海図ポスター

増刊 決定版! どうぶつの森+あれこれデザインブック
定価980円

『どうぶつの森+』がますます楽しくなる、150種類以上のおしゃれで楽しいデザイン画集!

●見本のとおりだから簡単
仕立て屋さんで見本のとおりにドット絵を入力すれば、簡単にオリジナルデザインができあがり!

●各種デザインを収録
基本的なデザインはもちろん、マリオやピカチュウなどおなじみのキャラクターや、国旗や看板のデザインも収録!

ご購入方法

下のいずれかの方法でファミ通キューブ+アドバンスのバックナンバーをご購入いただくことができます。

●ホームページ●

http://www.ascii-store.com/shop/famitsu/

インターネットにつながるパソコンなどで、上記のアドレスに接続。メニュー画面で[雑誌]→[ファミ通キューブ+アドバンス]と進み、ご希望の月号を選択してご購入ください。後日、商品を発送いたします。

ご注意

●ご購入金額の合計が5000円(税込)未満の場合、一律400円(税込)の送料をいただきます。5000円(税込)以上の場合は送料無料となります。
●お支払いには、クレジットカード、郵便振替、コンビニエンスストア払い、代金引き換えがご利用いただけます。代金引き換えの場合、商品到着時に商品代金と代金引き換え手数料をお支払いください。

●電話●

☎03・3499・9300
(アスキーストア)

祝祭日を除く毎週月曜日から金曜日の10時～17時は、電話でのご注文も受け付けています。なお、電話でのご注文の際も、左記の"ご注意"をご了承のうえでお申し込みください。

●書店●

お近くの書店へ直接注文

お近くの書店の店頭で「ファミ通キューブ+アドバンス○月号のバックナンバーが欲しい」とご注文ください。ちなみに、この方法の場合は送料や手数料などはかかりません。

※商品によっては品切れの場合もございますので、あらかじめご了承ください。

ポケモンルビー・サファイア カレンダーシール

2003.AUGUST **8**

月	火	水	木	金	土	日
				1	2	3
4	5	6	7	8	9	10
11	12	13	14	15	16	17
18	19	20	21	22	23	24
25	26	27	28	29	30	31

2003.SEPTEMBER **9**

月	火	水	木	金	土	日
1	2	3	4	5	6	7
8	9	10	11	12	13	14
15	16	17	18	19	20	21
22	23	24	25	26	27	28
29	30					

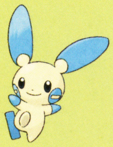

ファミ通キューブ+アドバンスキャラクターシール

月刊ファミ通キューブ+アドバンス6月号 特製シール
©2002,2003 Nintendo ©2003 Nintendo ©2002,2003 Nintendo ©2003 Pokémon. ©1995-2003 Nintendo/Creatures Inc./GAME FREAK inc. Pokémon・ポケモンは任天堂・クリーチャーズ・ゲームフリークの登録商標です。
©Nintendo/HAL Laboratory,Inc ・CBC ©2003 HAL Laboratory,Inc./Nintendo ©2003 Nintendo ©2003 スマイルソフト ©2003 ヨシヤス／マルチーズ

強力連載!! 人気ゲーム大集合!!

編集部特製水ピン図書カードの発送は、おたよりが載ってから1～2ヵ月くらいかかることがあるので、載ったのに送られてこない！　って人はもう少し待っててね。

116ページ
スマブランドDX
恐ろしい勢いで盛り上がる『スマブラDX』のページ！

うきうきポケモン大好き家族
楽しい『ポケモン』のページです！

120ページ

124ページ
どうぶつの村だより
『どうぶつの森＋』フリークはこちら！

トライフォースタイムス
読者コーナー好調！の『ゼルダ』ファンページ！

126ページ

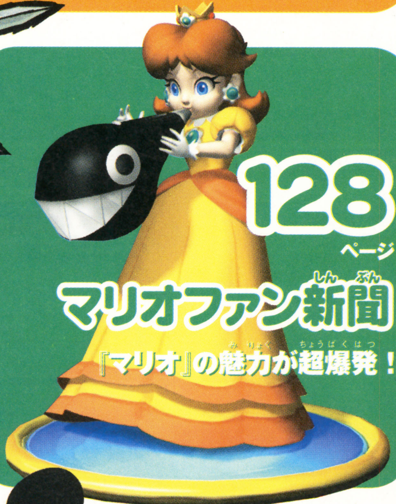

128ページ
マリオファン新聞
『マリオ』の魅力が超爆発！

ファミ通キューブ パワフルアカデミー
『パワプロ』情報なら任せとけ！

130ページ

カービィ学園
ピンクの『カービィ』にドキドキ！

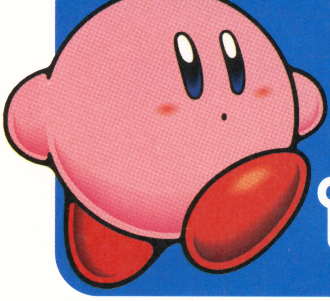

132ページ

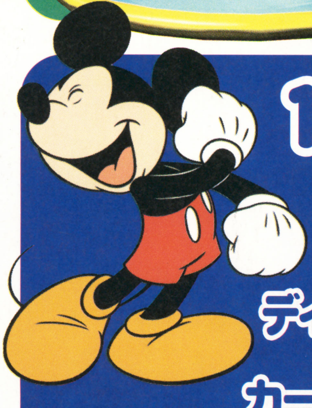

134ページ
ディズニーゲームカーニバル
ディズニーゲームの情報満載です！

ロックマンナビゲーション
『ロックマン』のファンページだっ！

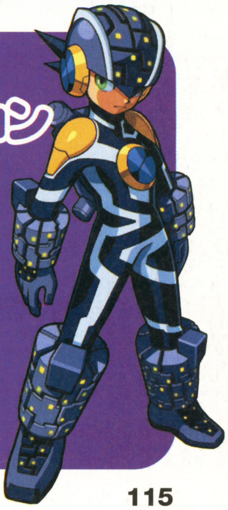

136ページ

投稿の決まり
各コーナーではみんなの投稿を大募集！　送るときは住所、氏名を必ず書いてね！　採用者には図書カードをプレゼント！
他人の作品をマネして送るのは犯罪だから絶対にダメだよ！

いいペンネームだと思いやせんか？（長野県・江戸っ子でぃ）●っていうかキミ長野県民じゃん！江戸っ子じゃないじゃん！

『スマブラDX』ファンの秘密基地

第15回

大乱闘スマッシュブラザーズDX スマブランドDX

先月号から始まった"キャラクター応援団＋"が熱いコーナーになる予感。つーかぜひとも盛り上がってほしいと願いつつ、本格始動の次号を待て。

スマブラ白書

★うちの母がシークを見てひと言。「何ライダー？」。
【栃木県／みみやん】
●じゃあ、シークチェンジのときのかけ声も「変身！」で。

★友だちとの対戦でピチューを使って勝ったんですが、そのとき友だちの妹が「何よピチュー。かわい子ぶっちゃって！」と怒ってました。【広島県／ゆきねぇ】
●負けたからってピチューに八つ当たりしちゃダメだよねえ。あ、それともかわいさだけは負けたくないとか？

★ぼくはドクターマリオのドクターグーパンチを出すとき「ヤブ医者パンチ！」と言わないと当たりません。
【岡山県／謎のヨッピードラゴン】
●つーかむしろヤブ医者をパンチしたくなるよな。

★『マリオ』の次回作でピーチが捕まってても、マリオは助けに行かなくてもいいと思うのは私だけでしょうか？　マジ強いですよピーチ。
【北海道／ノルト。】
●いや、まったくおっしゃるとおりですな。じゃあ次回作は捕われたピーチが自力でクッパ城を脱出するゲームということで!?

★私の友だちはロイのことが大好きで大好きでロイのアピールばかり見てます。しかも、あの「イ～ッヤッ！」の声に合わせ、「勉強イ～ッヤッ！」、「学校イ～ッヤッ！」なんて言ってるんです。私はどうしたらいいのでしょう。【三重県／夏丸】
●アピールに夢中になっているあいだにふっとばしちゃえば？

★弟と対戦している最中に負けそうになり、思わず奇声を発したらゲームが「ピーガピッ」という音を発して止まってしまいました。
【鹿児島県／任天堂最上級ファン】
●高周波が出たのか、それとも電磁波か……。とにかく新たな必殺ワザを編み出したね。

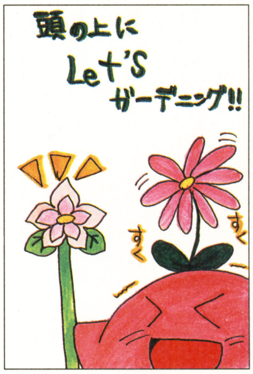

←カービィだと栄養満点で成長が早いとか、早くないとか……。いや、早くないんだけどね。
徳島県●フェルト

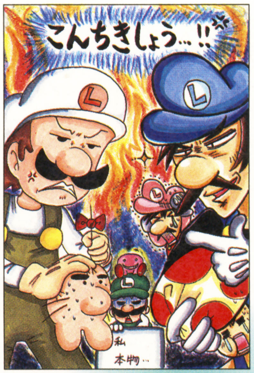

←合作イラスト！　右のルイージは「全国女子高生のみなさ～ん」とか言い出しそう（古っ！）。
岩手県●仁賀沢丸&柚晴わさび

←これまたずいぶんと美形なポポ&ナナだなあ。ハンマーを振り回しそうにない感じ。
京都府●水石龍徒

今月の4コマンガ

東京都●ピカ★ピカ

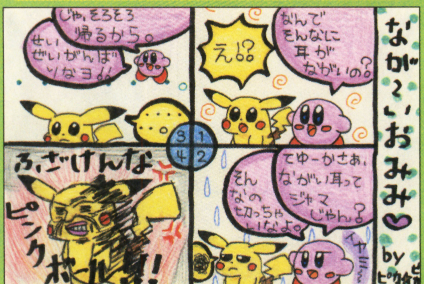

↑なんつーか……。まあ、そこまで言われたらさすがのピカチュウもキレますわな。

神奈川県●ラグファー＋ウィング

↑ポンと出てくるはずのピチューが。もしかすると、しばらくしてからヨッシーみたいに後ろから……。

埼玉県●国語便覧

↑このくらい露骨にオンナの武器を使われたら……、このふたりが最強なのは間違いないね。

このページで取りあげているゲーム　大乱闘スマッシュブラザーズDX／ゲームキューブ

©2001 Nintendo / HAL Laboratory,Inc. Characters ©Nintendo / HAL Laboratory,Inc. / Creatures Inc. / GAME FREAK inc. / APE inc. / INTELLIGENT SYSTEMS

武闘派実戦ガイド Special スペシャル

以前「終点まだ……出してません」というはがきを紹介したら、イベント戦レベル51の攻略法がたくさん送られてきた。その中でもとっておきを紹介するぞ。

フォックスの必勝パターン　鹿児島県●任天堂最上級ファン

まずスタートしたらギガクッパの斜め上に向けて2段ジャンプして、ギガクッパめがけて斜め下にファイアフォックスを出そう。そしてギガクッパが転倒しているあいだに反対側の斜め上に2段ジャンプして、起き上がるギガクッパに再度ファイアフォックス。このパターンをくり返してギガクッパのダメージが100パーセント以上になったらスマッシュ攻撃でふっとばそう。こうしてギガクッパを排除したら、つぎはガノンドロフとミュウツーだ。このふたりはブラスターを連射するとシールドで防ごうとするので、シールドブレイクをしたところを攻撃しよう。

➡斜め上からギガクッパにファイアフォックスを当てよう。

➡また2段ジャンプで体勢を整えたら……。

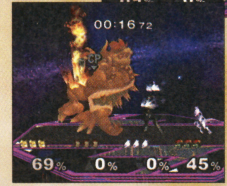

➡またファイアフォックス！ フォックスを見失うなよ。

カービィの必勝パターン　茨城県●アイスクライマー

カービィでも"プリンの必勝パターンその1"と同じ戦法を狙っていこう。飛行が終わりそうになったら、ガケから落ちないようにストーンを狙っていくのもあり。ダメージでのふっとばしも狙えばラクに勝てるぞ。

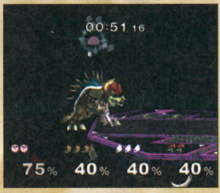

➡飛行が切れたらストーンでダメージ狙い。このあとはまた飛行だ。

プリンの必勝パターンその2　静岡県●輪区

まず、大きなギガクッパは"ねむる"で倒そう。相手の体が大きいから、プリンを使い慣れていない人でもわりと簡単に"ねむる"を当てられるはず。そして残ったふたりは、ガケつかまり→離す→復帰→ガケつかまりをくり返して、勝手に落ちていくのを誘っていこう。また"その1"の戦法も組み合わせればプリンがいちばん楽勝かもしれないぞ。

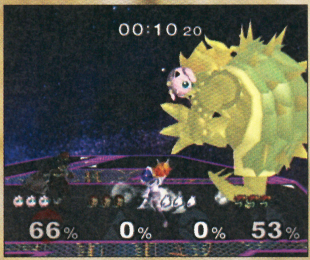

⬆体が大きいギガクッパには"ねむる"の一撃。あとのふたりは自滅を誘え。

プリンの必勝パターンその1　岩手県●HORIO

ガケのあたりでフワフワしていると、敵キャラが押し合って自滅していくのでそれを利用しよう。とくにからだの大きいギガクッパが最後尾にいる場合は前のふたりが落ちやすいので狙っていこう。またこうしているあいだにガノンドロフが雷神掌を出してきたりギガクッパがクッパドロップを出して自滅することがあるので、ミュウツーをできるだけいちばん前に並ぶようにして最初に脱落させると後半戦がラクになるぞ。

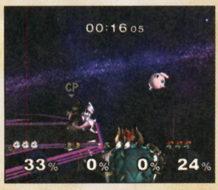

➡ガケから少し離れた位置でフワフワ……。クッパドロップで自滅。

➡こっちではガノンドロフが雷神掌で自滅。これで勝ったも同然だ。

ロイの必勝パターン　群馬県●ヤブウ

相手の攻撃にカウンターを合わせていこう。この場合、カウンターを出しつづけるより、攻撃に反応して出していくのが望ましい。とくにガノンドロフの魔神拳にカウンターを合わせると1発で形勢逆転するぞ。

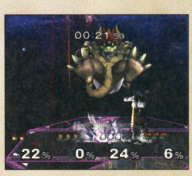

➡攻撃に合わせてカウンターを出す。すべてはキミの反応速度しだいだ。

➡上手く決まれば、まわりのキャラクターも巻き込んでカウンターを決めるぞ。

スマブラおもしろ写真館

あわてない、あわてない

岐阜県●目が無一！

➡まるでトンチを考えてるみたいだね。ポクポクポク……って聞こえてきそう。

心温まる動物愛

茨城県●ゆぼやま

⬆なんとも心温まるシーンを発見。ドンキーコングがかわいく見えるね。

お薬キライ！

兵庫県●レモンパンダ

⬆薬を嫌がるピーチとそれ以上にジタバタしているキノピオ。苦くないのにね。

先月の4コママンガに盗作がありました。気づかずに載せてしまって本当にごめんなさい。今後こういうことがあるとスマブランドDXがなくなってしまうので、盗作を送るのは絶対にやめてね。

はみだしおたより

2ページまえの人のはみだしおたよりおもしろいですね。（京都府・熊プー）

●ギャハハハハ！ おもしろい！ 最高！ ってはみだしおたよりないじゃん！

第11回 # キャラクターコンテスト

担任の先生になってほしいのは？

●今回は新学期に合わせて“担任の先生”がテーマ。みんながいちばん望んでいる理想の先生はいったい誰だ!?

★やっぱりキャプテンファルコンでしょー!! だって**熱血先生**って感じだし、**生徒と夕日に向かって走る姿**が目に浮かぶ……。【熊本県／はなみ】

●熱血先生のイメージが意外と多かったみたい。でも暑苦しかったのか、残念ながら6位だ。

★ピーチに1票。すこーし怖そうだけど、**ビシビシ**としてくれるほうがいい。それにお姫様だから頭がよさそう。【徳島県／のりどり】

●それほどビシビシはこないだろうけど、ちゃんとした先生を望む声が聞けて担当もホッとひと息。ちなみにピーチは5位だ。

★カービィに1票。時間割に**昼寝**とか**おやつ**とか入れてくれそう。でも、自分の給食を横取りされたら困る。【石川県／鮎るか】

●授業をサボりたい人からの圧倒的な支持を得ての3位だ。

★リンクが担任だったら、**絶対反抗しないし授業もサボらない。**【兵庫県／梶浦司】

●女子からの圧倒的な支持でリンクが2位。

★絶対マルス！ **なんてたってさわやか**だから。【埼玉県／未完】

●これまた女子の支持が集まって堂々の1位。それにしてもマルスのライバル（？）のロイにはほとんど投票がなかったなあ。先生向きじゃないってことかな。さて、次回のお題はちょっと早いけど、↓ということで。

第13回のお題
水泳がいちばん上手なのは？

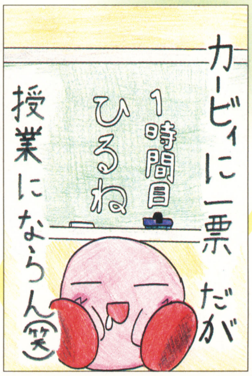

←授業をサボりたい人からの支持が集中したカービィ。でも、こんなんで先生になれるのかな。

秋田県●AYANO

←授業中におしゃべりしてると爆弾が飛んできたりとか……。ちょっと怖いかも。

長野県●花祭がるる

キャラクター応援団プラス

●先月号から始まった“キャラクター応援団＋”。このコーナーでは、イマイチ人気のないキャラクターたちをどんどん盛り上げてくれ！

★ドンキーコングのネクタイ姿がカッコイイ!! 【長野県／MO桃】

●ある意味、裸にネクタイという奇妙な組み合わせがカッコイイよね。来年のバレンタインデーには「あなたにくびったけ」というメッセージを添えて、新しいネクタイをプレゼントするしか！

★じつはクッパなどパワフルな悪役キャラが好きです。【秋田県／グービィ】

●そう、なぜかパワフルなキャラクターは人気が伸びないんだよね。なんでだろ〜。今回は以上。え？ これっぽっちかって？ そう、だからこそみんなの応援よろしくね！ お気に入りのキャラにスポットを当てるチャンスだ！

←こういう脇役に着眼したおたよりもアリ。キミの想いをこのコーナーにぶつけろ！

神奈川県●カリスマ☆

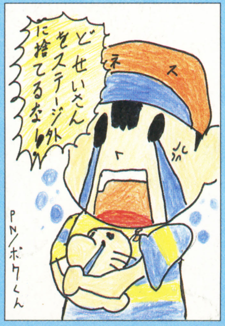

←地味〜にファンを獲得しているどせいさん。こんなキャラクターにも愛を！

北海道●ボクくん

次回作は 絶対こうして欲しいいい!!

★次回作は自分でステージを作れるようにしてくれ〜。【福岡県／ウッシー】

←ボスも種類が豊富になれば、エンディングにも変化をつけやすいかもね！

山梨県●マリオキューブ

●ステージエディターはおもしろいかも。そんでネット対応でステージコンテストとかして、優秀作品をダウンロードしてみたり。

★次回作はキャラごとにエンディングが見たいです。【奈良県／しばっち】

●レギュラー戦にいろいろなエンディングがあればクリアーするときのモチベーションが上がるよね！

★次回作では、フィギュアでいいから『ポケモン』旧作の主人公やジムリーダーを出してほしい!!【和歌山県／ハマー】

●ポケモンは人気が高いからね〜。

気になるフィギュア

いつもは小さくてよく見えない、こどもリンク御用達のロンロン牛乳。でもフィギュアで確認すると、こんなパッケージになってるんだね。ラベルに書いてあるのはハイリア文字らしいけど、ちゃんと解説できる？

←ラベルがちょっとイイ感じ。

No.1

はみだしおたより

『MOTHER』の小説のゲット法を教えてください!!（泣）（北海道・横内ねすY）

●新潮社から出てたやつなら最近復刻されたから本屋で注文すればふつうに手に入るよ。

フォックスで超アピール

フォックスでステージはベノムかコーネリア。ここでダメージを受けていない状態で✚ボタンの下を連打だ。これでスリッピーたちとの会話シーンになるぞ。【佐賀県／大ニュース】

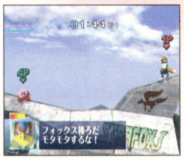

←ヒラリと回転したあと、無線で会話。もちろんファルコでもオーケー。

気合の入ったつかみ

マリオで相手に向かってダッシュして、つかめる間合いまで近づいたらAとZを同時に押してみよう。こうするとつかむ瞬間にダッシュ攻撃のときの声を出してから相手をつかむぞ。この裏ワザのコツはAをほんの少し早めに押す感じでやるとグー。【北海道／オカンベー】

←相手に向かってダッシュしてAとZを同時押し。

←声を出してつかむからなんか気合が入るぞ！

みんなはどんな遊びかたをしてる？

幸せの青い鳥

プレイヤーのキャラクターは全員カービィで、ファルコはCPUに設定しよう。そしてファルコをつかんで、場外めがけてブレーンバスターやパワーボムを出すのだ。こうしてファルコといっしょに自滅した回数を友だちと競ってみよう。【大阪府／高木麻耶】

⬆CPUのファルコ以外は全員カービィ。これでファルコといっしょに自滅だ。

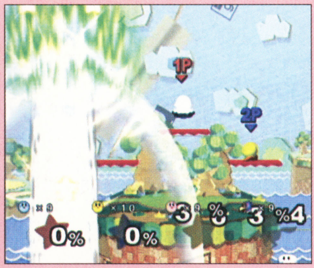

⬆狭いステージでファルコの奪い合い。ガケの近くで捕まえるのがポイントだ。

F-ZERO破壊

アイテムをセンサー爆弾だけにして、ステージはミュートシティーを選ぼう。そしてF-ZEROマシンが来たらセンサー爆弾でぶっ飛ばすのだ。こうしてマシンすべてを破壊するまでの時間を競ってもいいし、時間内にどれだけのマシンを破壊できるかを競ってもいいぞ。【石川県／十夜】

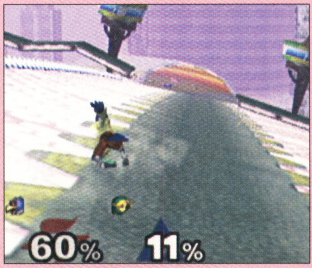

⬆センサー爆弾をF-ZEROマシンが通りそうな場所に設置しよう。

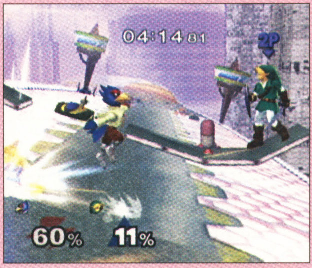

⬆みごとにF-ZEROマシンを破壊。キミはすべてのマシンを破壊できるか!?

どのポーズがお気に入り？

●『メトロイドプライム』や『メトロイドフュージョン』が発売されて、ますます絶好調のサムス編だ！

★Aの丸まったサムスです。ボールみたいでかわいいですね。
【大阪府／きのこいちご】

★Aがいいです。からだの柔らかさをアピールしているみたい。
【福岡県／橋本信太郎】

●小さく丸まったサムスがかわいいとの評判。でも2位だ。

★Cのアピールです。決まっててかっこいい！【岐阜県／ルリクア】

★Cです！ かっこよくて女なのにほれちゃいそう……。
【大阪府／きゃぴか】

●凛々しいサムスに男女問わずしびれたけど、残念ながら3位。

★Bのグラップリングビームです。脚のあたりに女性らしさがチラッと見えますよ？【北海道／のると】

★Bがお気に入り。ルイージが「またオレなのか～」と言ってそう。
【山形県／キン肉マンIII世】

●そんなわけで、ルイージの応援のおかげ（!?）でグラップリングビームがトップの座に輝いたのだ。そして今回の募集はガノンドロフ。そして……、今回もルイージが！

サムス編
第1位! B グラップリングビーム

ガノンドロフ編

A

B

C
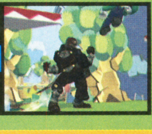

おたより大募集!!

みんなのおかげでソフトが発売されてから1年以上経つのに爆発的な人気を維持しているこのコーナー。そう、このコーナーはみんなの楽しいおたよりで盛り上がっているから、まだ参加していない人もぜひ楽しいおたよりを編集部まで送ってね！ 採用された人にはもれなく編集部特製の水ピン図書カードをプレゼント。え？ いらないって？ そんなこと言わずに、もらったら自慢してね～。

あて先
〒154-8528
(株)エンターブレイン
ファミ通キューブ編集部
スマブランド係

はみだしおたより
このはがき、朝の5時にかいた。ねむっ!!（香川県・エグゼ）●寝ろ！

はみだしおたより

『ポケモンルビー』で持っているんですが、どうしてルギアが出てきません！（奈良県・ときや）

●『ポケモンルビー・サファイア』の舞台になったホウエンちほうにはルギアはいないんだよね。今後に期待しよう！

うきうき ポケモン大好き家族！

今回も、あの幻のポケモンの続報をお伝えしちゃうよ。そーそー、読者のみんなから色違いポケモン情報が続々届き、家族一同驚いているのです。みんなスゴい！

ボク：ムダに元気な、ポケモン大好き少年！
おねえちゃん：一家の良識派。しっかり者。
おかあさん：うっかり者だがなぜか憎めない？
おとうさん：熱いハートを持つ熱血パパだ！
おじいちゃん：のんびり屋。渋いお茶が好き。

ゲームキューブでポケモンをラクラク管理！

ポケモントレーナーであれば、できるだけたくさんのポケモンを捕まえたいわよね。『ルビー・サファイア』では、30匹まで預けられるボックスが14個もあるんだけど、それでも足りないなんていう強者トレーナーも多いんじゃないかしら。

そんなトレーナーにうれしいお知らせ！『ポケモンボックス ルビー＆サファイア』という、ポケモン管理にとっても便利なゲームキューブ用ソフトが登場するの。このソフトには、60匹まで預けられるボックスが25個もあって、なんと合計1500匹のポケモンを預けることができちゃうんだって。んまぁ、グレイト！

それだけじゃないのよ。預けたポケモンの検索や並び替えの機能もあって、同じタイプのポケモンをリストアップしたり、すばやい順に並べたりするのなんかも一瞬！

さらに、『ルビー・サファイア』をテレビ画面で遊ぶこともできちゃうというから、もういたれりつくせりね。

ポケモンの整理整頓が苦手な読者ちゃんにも、オススメしたいソフトね。そういうおかあさんも、整理整頓が大の苦手。これから家族の大量の洗濯物をたたまなきゃいけないのよ。あぁ、ユウウツだわ〜ん。

『ポケモンボックス ルビー＆サファイア』

●対応機種：ゲームキューブ ●発売日：5月30日 ●価格：2000円 ●発売元：ポケモン ●商品構成：ゲームキューブディスク、メモリーカード59（オリジナルカラー）

※要ゲームボーイアドバンス、『ポケモンルビー・サファイア』、GBAケーブル。GBAケーブル同梱の『お買い得GBAケーブルパック』は2800円。まだGBAケーブルを持ってない人は、こっちを買えば600円お得だ！

こんな人には特にオススメ！

★とくせいが2種類あるポケモンを両方ともゲットしている
★コンテスト用のわざを覚えたポケモンを集めている
★模様の違うパッチールをた〜くさん集めている
★友だちにあげるためヒンバスを釣りまくっている
★♂♀両方ゲットしないと気がすまない

⬆ボックス整理画面。ほかのボックスの様子もいっぺんに見られるから、整理しやすいよね。壁紙もたくさん用意されているよ。

⬆預けたポケモンをコマにして飾って楽しんだりもできる。

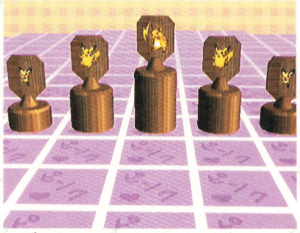
⬆飾りかたでキミのセンスが問われるぞ。

➡ポケモン検索画面。いろんなキーワードでチョチョイのパッと検索できちゃうのだ。

⬆ポケモンのいろんな要素が1画面に表示されるから、調べるのもラクチン。

このコーナーで取り上げているゲーム：『ポケットモンスタールビー・サファイア』 ◎対応機種：ゲームボーイアドバンス ◎発売日：2002年11月21日 ◎価格：4800円 ◎発売元：ポケモン ©2003 Pokemon. ©1995-2003 Nintendo/Creatures Inc./GAME FREAK inc. Pokemon・ポケモンは任天堂・クリーチャーズ・ゲームフリークの登録商標です。 ©Nintendo・Creatures・GAME FREAK・TV Tokyo・ShoPro・JR KIKAKU©Pokemon

幻のポケモン、ジラーチのゲット方法発表～!

『ポケモンルビー・サファイア』の幻のポケモン、ジラーチのゲット方法が、ついに明らかになったぞ！　現在2種類のゲット方法があるようじゃが、期間限定なので、くれぐれもチャンスを逃さぬようにの。「釣った魚にエサはやらない」と、昔から言うじゃろ（編集部注：「逃がした魚は大きい」と言いたかったようですが、どっちにしろ的確じゃないです）。

ねがいごとポケモン

タイプ：はがね/エスパー／**たかさ**：0.3メートル

おもさ：1.1キログラム／**とくせい**：てんのめぐみ（わざを使ったとき、追加効果の出やすさが倍になる、ジラーチだけのとくせい）

ゲット法その1 ジラーチ引換券つき映画の特別前売券でゲット！

7月19日に全国東宝系映画館で公開される、劇場版ポケットモンスターアドバンスジェネレーション第1弾『七夜の願い星 ジラーチ』の特別前売券についている“ジラーチ引換券”で、ジラーチがゲットできるぞ。前売券の発売場所は、全国の東宝系映画館と、下記の5つのお店だ。肝心のジラーチとの引き換え方法だけど、前売券をお店で買った人は、そのお店で引き換えオッケー。映画館で買った人も、映画館では引き換えをやってないので、近くにある下記5つのお店のどこかに引き換えに行こう。引換券を忘れたり、切り離したりしないようにね。

●前売券発売期間：4月26日～7月18日

●前売券発売場所：イトーヨーカドー ☎03・3459・2418、ジャスコ ☎043・212・6177、トイザらス ☎0120・577・101、ハローマック ☎03・3316・6488、ポケモンセンター ☎0120・049・725、全国の東宝系映画館

●ジラーチ引き換え期間：引換券に明記（6月21日～7月31日）

※一部、取り扱っていないお店や映画館もアリ。記載した電話番号は、各店の問い合わせ先。映画館で前売券を買った人の特典として、先着20万名に『七夜の願い星ジラーチ』特製ポスターをプレゼント。ジラーチ引換券つき特別前売券情報は、☎0570・000719（自動音声ガイダンス。通話料お客様ご負担）か、インターネット(http://www.pokemon2003.jp)で。

ゲット法その2 次世代ワールドホビーフェアでゲット！

6月21日～22日に開催される、次世代ワールドホビーフェアで、1日5000名にジラーチがプレゼントされるぞ。これは事前の応募による抽選となるので、下記の問い合わせ先で確認してね。めでたく当選したら、当選はがきを持ってフェア会場へゴー！

絶対守ろう！ ジラーチを引き換えるときの注意！

●引き換え時には、ゲームボーイアドバンスまたはゲームボーイアドバンスSP本体、『ルビー』か『サファイア』のカートリッジ、引換券または当選はがきを忘れずに

●ポケモン図鑑をゲットするまでゲームを進めておく

●手持ちのポケモンをひとつ空けておく

※ジラーチ配布方法の詳しい情報は、☎0120・16・0705（平日11～18時）またはポケットモンスターオフィシャルサイト（http://www.pokemon.co.jp/）で！

ポケモンずかんカード 発売記念プレゼント

『ポケットモンスターアドバンスジェネレーション ポケモンずかんカード』の発売を記念して、イカしたアイテムが当たるキャンペーンが実施されるって知ってた？　そのアイテムとは、ポケモンずかんカードを収納するための“コンプリートファイル”と、201匹目の幻のポケモンが描かれた“特製カード”だ。ふたつがセットで、1000名に当たっちゃうというから太っ腹だよね。キャンペーン期間は5～6月。上下巻についている応募券をはがきに貼ってレッツ応募だ！

●商品名：ポケットモンスターアドバンスジェネレーション ポケモンずかんカード下巻　●発売日：5月上旬予定　●価格：100円　●発売元：ポケモン　●販売形態：カードダス自動販売機　●カード構成：4枚1セット　●カード種類：109種

※問い合わせ先：バンダイお客様相談センター ☎0471・46・0371（月～金曜・10～16時）

これがコンプリートファイルだ！

上巻コンプリートセットプレゼント！

このキャンペーンとはべつに、好評発売中の『ポケモンずかんカード上巻』のコンプリートセット（全109枚）を2名の読者にプレゼントしちゃうよ。123ページのあて先の“上巻コンプリセットプレゼント係”までおはがき送ってね。当選は発送をもってかえさせてちょ。

はみだしおたより

『ポケモンサファイア』で200匹集めました！　早くジラーチに会いたいです！（神奈川県・ジラーチ）　●そーだよね！　今月のジラーチゲット情報を見ればバッチリなのでよろしくね！

付録の消しゴムはとてもよく消えるいいものでした。（東京都・杉森圭祐）●それはよかった！ やっぱり消しゴムはよく消えないとね。基本ですから。

色違いポケモン見〜つけた！

読者がゲットした、色違いポケモン情報を報告！

私は現在、色違いを2匹持っています。ゴニョニョと、レアコイルです。ゴニョニョはレベル7のとき、カナシダトンネルで見つけました。♀で、全体的に緑色っぽいです（いまは紫色のドゴームです）。レアコイルはレベル26のとき、ニューキンセツで見つけました。全体が金色です。
（岐阜県　コロロ）

私の弟が、レベル35、♀の金のラブカスを、サイユウシティのポケモンセンター近くで釣りました!!
（徳島県　赤梨じゅんの）

レベル70のレックウザを、空の柱でゲット。緑の部分が黒です。
（埼玉県　色違い!）

私の色違いポケモンは、ハリテヤマです。レベル40の♂です。チャンピオンロードでレベル上げとったら、キラーンって出てきたさ。私自身、『サファイア』で3匹目の色違いとの遭遇だったので、さほど驚かなかったけど、困ったさ。だってヤツ、ふきとばし使ってくるでしょ!?　弱らせて眠らせてハイパーボールってやっとると、ピューってやられて一生後悔しそうだったんで、マスターボール使おうかな?　でも4分の1の確率だべ?　……と40分くらい考えて、マスターで取りました。あっそうそう、2003年の1月1日の午後10時50分くらいの出来事です。オヤジに人生を否定された直後だったな〜ハハハ……。
（東京都　最強の偽善者）

徳島県　美咲☆
➡ドゴームの色違いって、こんな色をしているんだね！

読者のお得な掲示板

読者のみんなが考えてくれた、『ポケモン』攻略法を紹介するよ。

レジロックやグラードンなど、出る場所が決まってるけど、捕まえにくいポケモンのゲット方法です。

❶まず手前でセ〜ブ!!
❷こおり効果のあるわざで、こおり状態にする（ひんしになるまでにこおらなかったら、電源プチッ）。
❸できるだけHPを減らす。
❹ボールを投げまくる。
❺50ターンくらい経ったらタイマーボールに切り替え、何個も投げまくってゲット！
（滋賀県　吉村亮介）

なるほど。こおる確率やターン数を考えると、ふつうにゲットしたほうが早い気もするけど、確実性を取るならこっちなのね。モンスターボールやタイマーボールは、数十個買っておかないとね。

ポケモンランキング

前回のお題は、『ルビー・サファイア』でいちばん好きな町の名前。こんな結果が出たが、ワシはフエンタウンが好きじゃぞ。いつまでもゆっくり温泉につかっていたいものじゃ。

★1位：ルネシティ（885票）
［理由］透きとおるようにキレイな水と曲。（ジャンリンKU）　なんか古風な家がイイ!!　もし住むならあんな家がいいですわ。（るりあんこ）

★2位：ミナモシティ（682票）
［理由］デパートもあって、コンテスト会場もあって、旅館もあって、便利そうだから。（A.Y）

★3位：シダケタウン（456票）
［理由］曲はミシロタウンがいちばんだけど、シダケは空気がおいしいからいいなぁ。（おめぐ）

⬅ルネシティでは、やはりこのおじさんのギャグがおもしろい。

僕の私のポケモンニックネーム自慢！

みんなのポケモンにつけた、愉快なニックネームを教えてくれ！

★レジロックに“としろう”、レジアイスに“よたろう”、レジスチルに“のんたろう”と命名してみました。理由は3兄弟っぽくしてみたかったからです。
（岡山県　なぞのヨッピードラゴン）

いいね！　久しぶりにポリシーのあるネーミングに出会った気がするぞ。キミは自分のペンネームにもこだわりがありそうだな！

★友人の兄がコイルに“うつふーん”という名前をつけていました。理由を聞いたら「お年ごろなんだよ！」と言っていました。
（神奈川県　まいど）

きっとそのコイルは、うつくしさが相当高いのだろうな。ちなみに、ウチのおかあさんもよくそういうセリフを使うが、お年ごろかどうかは微妙だ！

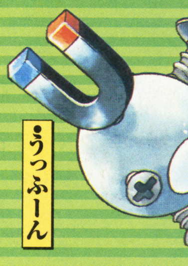

★私は初めて捕まえたスバメ♀に、“ひばり”と名づけてしまいました。理由はスバメという名が、美空ひばりの“ひばり”に似ていたからです。もし漢字があったら“美空ひばり”にしてました。セーフ!!(!?)
（岐阜県　コロロ）

いやいや、見た目はともかく、名前はひばりには似てないだろう!?　1文字も合ってないぞ！

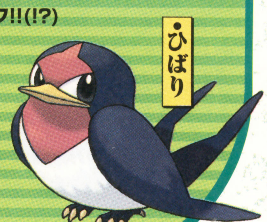

イラストサファリゾーン

⬆愛知県　ゆきぽんさん
ゆきぽんさんも上手！　どっちを殿堂入りにするか、最後まで迷ったんだよね。17歳の若さでこのウマさ！　ジラーチもいます！

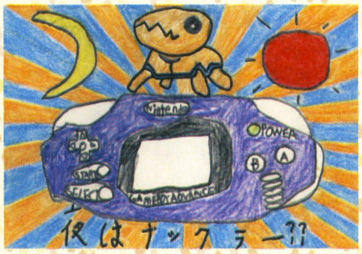

⬆埼玉県　木村雅也さん
雅也のイラストも愉快で気に入ったぞ！　ガハハハハ、なぜ「夜はナックラー」なんだ？　バックの効果線もいい味出してるな！

⬆新潟県　沈月あたるさん
意外にめずらしい、男の子主人公のイラスト。力強く描けてて、ナイスだよね！

⬆埼玉県　国語便覧さん
こんなウマいイラスト、学校の美術の時間の合間に描いちゃうなんてスゴイなぁ〜。

⬆新潟県　神無月さん
あら、ちょうどホッペのところにブチ模様がついたパッチールなのね。かわいいっ。

今月の殿堂入り
こんげつのでんどういり

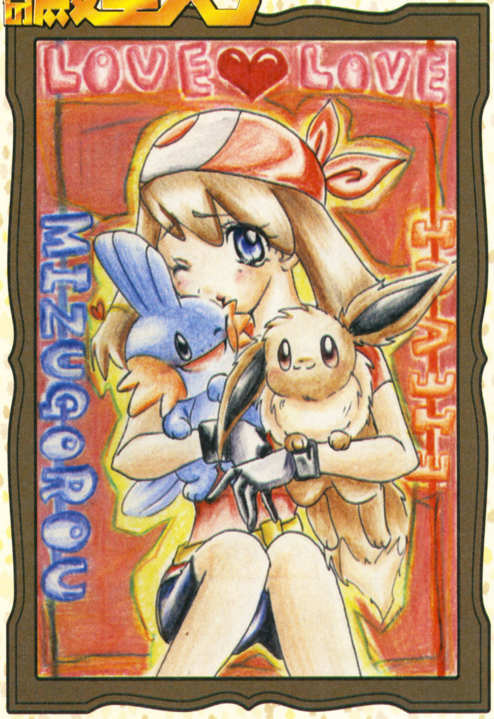

⬆大阪府　愛里サオさん
大好きなミズゴロウとイーブイを描いてくれたサオさん。2匹に対する愛がビンビンに伝わってくるよね！

⬆愛知県　ミッコマンさん
「仲のいいザングースとハブネークがいてもいいじゃないか」と思って描いたそうだ。うん、ぜんぜんアリだ！

⬅高知県
こなゆさん
あらまぁ、とってもラブラブなラブカスちゃん、うらやましいわ。分類名がランデブーポケモンだなんて、ロマンチックねぇ。

今月のコイキング賞
こんげつのコイキングしょう

⬆神奈川県
ドラドラさん
ピカチュウはなぜこんなアゴがハズれそうなほど驚いてるのか、ナゾじゃのう。

⬆群馬県　とまとさん
最近オカルトにこっているというとまと。おとうさんからアイデア賞をあげよう！

⬆静岡県　ましゅまりりさん
メルヘン調のナゾノクサ3形態。草タイプ、ボクも好きだよ！

すべてのあて先はこちらまで
いろいろ自由に、投稿よろしくね！　載ったら編集部から図書カードがもらえるって知ってた？
〒154-8528　(株)エンターブレイン ファミ通キューブ編集部 ポケモン放送局「○○○○」係

はみだしおたより
毎月7歳年下の妹とどちらがさきに読むかでもめています。5月号付録のシャーペンと消しゴムは、ケンカになるので母に没収されました。（奈良県・ときや）
●仲よくしてね！

●おわび●　先月号のポケモンランキングとイラストの採用者で、静岡県の山田美千代さん、茨城県の菜犬さんのお名前が抜けていました。まことに申し訳ありませんでした。

『どうぶつの森＋』の文房具をもういちどつけてください！（栃木県・苺クレープ）

●シャーペンになるかはわからないけど『どうぶつの森2』の発売に向けて付録もいろいろ考えているので期待して待っててね！

どうぶつの村だより

だい21ごう　4がつ21にちはっこう　むらのしんぶんしゃ

村長から だい21ごうのごあいさつ

花粉症がひどいため、空気清浄機を購入。でも実際、効いているのか非常に疑問なん……。

とたけけファンクラブ

「ヒーローに憧れて、『ゆけ！　けけライダー』が好きになりました。聞くと元気が出ます！」と送ってくれたS.T.リッキー氏さん、ありがと〜。

今月のランキング

1位	ゆけ！ けけライダー	1095票
2位	おととい	730票
3位	ペルーのうた	511票
4位	けけせんせい	438票
5位	ユーロビート	403票

今月の歌詞

『けけパレード』

とたけけのギターに合わせて
おとこのコも　おんなのコも
こうしんをしようよ！

（群馬県　卑弥呼三世さんの作品）

（チップルさんの作品）

⬇かわいい着物がステキですね〜。

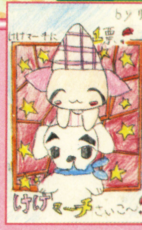

（りぼさんの作品）

⬆曲の楽しさが伝わる作品です。

（ナッツさんの作品）

⬅ウクレレで楽しくセッション！

どうなる？『どうぶつの森2』

みんなの妄想ふくらむこのコーナー。今月も人気です。「むらメロで♯と♭が使いたい！」と送ってくれたのはまるまるさん。確かにこのふたつが使えるようになると、メロディーの幅が広がるからね。作曲にも熱が入りますな。

葉月さんの予想「海開き」

⬆夏と言えば海水浴！　立派な砂浜があるんだからねぇ。

加藤あおいさんの予想「草のかぐ」

➡おうちの中が草でいっぱい！　なんともさわやかな家具ですね。

アニマルデザインカレッジ

いまかいまかと発売の待ち遠しい『どうぶつの森2』ですが、みんなだったらどんなデザインが新しく登場したらうれしい？　みんなの予想デザインが見たいなぁ〜。ということで、『森2』で登場してほしいデザインを募集してみることにしました！　待ってるぞ〜い！

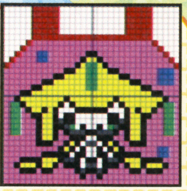

➡幻のポケモン、ジラーチがマル。

『春エプロン』

村井理恵子さんの作品

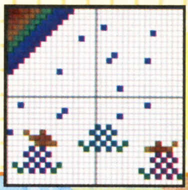

⬅じめじめ梅雨もこれで明るく。

『ツユ』

オレンジ☆パフェさんの作品

どうぶつの森＋ NEWS

続々、新作発売予定！ 『どうぶつの森＋ 森をつくろう！』シリーズ

大人気の『森をつくろう！』シリーズに、新しい仲間がまたまた登場！　今度は村へやってくるお客様がたくさん登場する予定だよ。クリスマスにツリーといっしょにジングルを飾るなんてステキっ！

どうぶつの森＋　もりもりをつくろう』　タカラ
お問い合わせは：お客さまご相談センター受付時間/10:00〜17:00(土日祭日除く)
東京　☎ 03・3602・3030　大阪 ☎ 03・3602・3030ホームページ http://www.takaratoys.co.jp/doubutsu/index.html

イベント情報局

6月のイベント

6月はちょっとイベントが少なくて寂しい限り。でもこの月にしか見ることのできない虫がいるのだ。それがホタル。夜になったら水辺へ行ってみよう。夢のような風景に、ウットリしちゃうはずだよ！

6月毎週日曜日 初夏のつり大会

朝の6時から午後6時まで、池のほとりでつり大会が開かれるよ。時間内なら何回でもバスを提出できるから、大きいのが釣れるまでがんばってみよう。記録更新を狙おう！

➡村長からは、バスのふなもりがもらえるのだ！

© 2001 Nintendo

今月の手作り作品

壁掛けプレート

今月は紙粘土で作った飾りの写真がきたので紹介するね。りゅうママさんの作品だよ。「4月号のみっくさんのパズルすごいですね! あの写真を見て紙粘土と100円ショップのボードで作りました」。売り物でもおかしくない出来ですよ。

このページの各コーナーでは、みなさんからの楽しいおたよりや疑問を募集しています。採用された方には、ファミ通キューブ+アドバンスのオリジナル図書カードをプレゼント! みんなからのおたよりお待ちしておりマース!

名曲アルバム

今月の作品は、泣く子もまわるカッパ寿司! どんなにまわっても100円という太っ腹のため、いつでもどこでも超人気。あまりのまわりっぷりにトロがカラカラになるという悲劇もしばしば。くれぐれもまわしすぎには注意してね。

➡かっぱ寿司のハンバーグにぎりって本当に寿司なのか?

◀ゆーさんの作品

今月のあて先

ポチさんの作品

⬅シンプルだけど、とってもかわいいです。それに見やすくていいですね。

森のびじゅつかん

『どうぶつの森』に関するイラストをバリバリ送ってね。

ちえっこ画伯『ピンクとハート』

⬅ももこのつぶらな瞳がかわいい!

柚子画伯『こどもの日』

⬆5月にのみ村に飾られる鯉のぼり、みんな見たかな?

くろちー画伯『どうぶつのリスさん』

⬅指折りの人気住人、勢揃い!?

今月の異色作!?

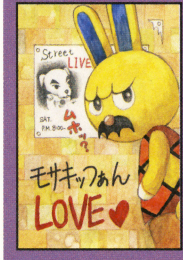

ルサ子画伯『モサキチ』

⬅いろんな意味で、モサキチへの愛を感じられます……。

アドベンス画伯『中国的』

⬆中国で発売されたらこうなる!?

ナッツー画伯『日常風景』

⬅ご近所で発見! カプリバはあさん。近すぎてびっくり。

4コマ劇場〜♪

いろいろみなさんに心配をかけておりますこのコーナー。ここはみなさんの良心によって成り立ってます! なので盗作はやめてね。あと、文字を書くときの注意を。ハガキでは大きくても、掲載されるときはとっても小さくなるので、できるだけ読みやすく大きく書いてね。

時流稀あきるさんの作品

➡なかなかテンポが良くてマルです。連作、グッドです。

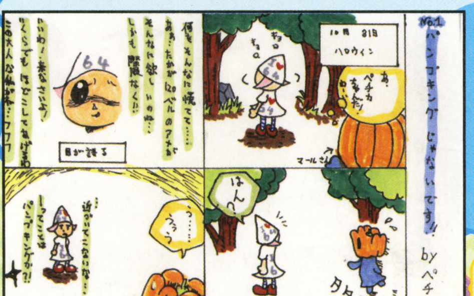

ペチカさんの作品

⬅このページでは、ある意味冒険的な作品ですね。

はみだしおたより

『どうぶつの森+』のみんな、とってもかわいい! 母はメリヤスちゃんとニコバン、なおみは、ももこが大好きです!(栃木県・原菜穂美)

●リチャードは……?

●おわび● 3月号の「とたけけファンクラブ」で紹介した"けけバリ"の投稿者の名前が間違っていました。正しくは"北海道のペンネーム住所さん"です。本当にごめんなさい。住所さん、これに懲りずにはがきを送ってね!

トライフォースタイムス
Tri-Force Times

第42号
発行●三角新聞社
ハイラル城下町○番×号

日を追うごとに増していく春の陽気。心地よい暖かさのためか、つい居眠りをしてしまう方も多いことでしょう。しかしモンスターにとって、いまは逆に目覚めの季節でもあります。日の長さを過信せず、早めの帰宅を心掛けたいものです。（T.T.編集部）

サギか？適正か？ ハイラルサカナ裁判いよいよ開廷

ハイラル城下町のクスリ屋店主が、サカナの値段を理由に訴えられていた案件が来週末裁判に入る。1尾200ルピーという価格を客側は「暴利のサギ行為」、店側は「手数料込みで適正」と主張し続けていた。裁判の結果が他店の価格にも影響を与えるのは確実で、成り行きが注目される。
（スクープ提供・リッキー氏、文責・リンク）

⬆問題となっている値段。これだけ高いと気軽に買う、というのは難しいかもしれない。

⬆漁場が近ければ簡単に捕れるが、城下町まで運ぶことを考えると確かに手数料も必要？

旅人に大人気 ウサギずきんの不思議パワー

子供に大人気のウサギずきんは、かぶると野生の力を持てると言われているが、最近それ以外の効果を持つことが判明した。夜になると人々を襲うスタルベビーは、なぜかウサギずきんをかぶる者は襲わない、というのである。幸せのお面屋では早くも行商人を中心に予約が殺到。この人気はとうぶん収まりそうにない。（スクープ提供・かんばんウーラ氏、文責・ポストマン）

⬆愛らしいフォルムに聖なる力が込められている？　お面屋の店主いわく企業秘密とのこと。

マラソンマン氏大絶賛！

「夜中走っていても、モンスターに襲われなかった理由がやっとわかったのだ。でも野生の力以外に、そんな秘密があったとは……。今後はみんなでかぶって、野生の力でモンスターを跳ね返すのだ!!」

やはりゴロン族？ さすらいの露店商の素顔

最近特定の島々で商売をしている露天商たちは、その正体がわからず当局も監視の目を光らせていた。しかし先日、客のいたずらから容貌が判明。証言によると、彼らは伝説となったゴロン族ではないか、というのである。露天商たちがその後も正体を隠し続けている理由はいまだ不明だ。
（スクープ提供・ソウル氏、文責・リンク）

⬆フードの下は確かに伝説のゴロン族のもの。水に弱いと言われる彼らが、危険をおして商売をする理由とは？

ついに判明!? 魔法のお面制作現場に突入

魔力を秘めていると評判の、タルミナの魔法のお面。人気の高さにも関わらず製作場所などは謎に包まれていたが、先日本誌記者リンク氏が旅先で偶然お面を発見。置かれていた場所からして、どうやらお面を作る工房ではないか、とのことである。真偽は定かではないが、お面を通じた交流があるならばすばらしいことだと言えよう。
（スクープ提供・きのっ子氏、文責・ポストマン）

⬆問題の場所は、フィギュアで有名なニテン堂ギャラリー。

⬇お面商人いわく、お面の仕入れ先は企業秘密とのこと。

~スカッと1発リフレッシュ！~
艦隊沈没ゲーム屋 タウラ島店
※姉妹店"海賊船沈没ゲーム屋"もよろしく

読者の広場

春は出会いの季節。新天地で友だちを増やすなら『4つの剣』がオススメ! ついでに『ゼルダ』ファンもどんどん増やしちゃいましょう。

●このまえ初めて『時のオカリナ』をプレイしました。『ゼルダ』シリーズは『ムジュラの仮面』からハマったので遊びたかったです。夢がかないました。(大分県/秋月来夢)

○名作はいつ遊んでも新鮮です。クリアーまでがんばってくださいね。

●マップ解読料高い。チンクルはぼったくり?(岐阜県/らんぶう)

○あの収入で兄弟全員を養っているとしたら、意外に苦労人かも。

答えて! デクの樹サマ

Q "なぜリンクは、寒い場所で特別な服がなくても平気なの?" (兵庫県/リンクの伝説)

A 「これはリンクよりも服に問題があるようじゃ。身体は熱さや寒さに耐えられたとしても服は燃える危険がある。そうなるとさしものリンクでも耐えられん。寒いぶんには服への影響はさほどないから、リンクの気力しだいで耐えられるわけじゃ。どちらにしろ度が過ぎるとダメージを受けるのは当然じゃがな」

ハイラル博物誌 第1回 マスターソード

○冒険を支える数々のアイテム。そこにはリンクの戦いの数だけ、思い出が眠っているのです。

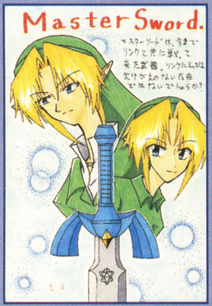

兵庫県●梶浦 司

←マスターソードはリンクの大切な相棒です。粗末にするとバチが当たるかも?

●まさに"運命の剣"。『時のオカリナ』では時間を旅する鍵となる、偉大な力を感じました。でもガノンドロフにはじかれたり、最後は封印されたりと、意外に苦労していてたいへんそうです。(静岡県/ファー助)

●『時のオカリナ』で初めて抜いたあと、城下町で大発生していたリーデッドに抱きつかれました……。いまだにあの恐ろしさが忘れられません。(兵庫県/うめちよ)

○次回は"バクダン"。貴方の思い出を振るってお送りください。

まだまだ投稿大募集

新企画への投稿はまだまだ募集しています。何が載るかはみなさんの応援しだい。新コーナー案もよろしく! ★ハイリア語講座〜イラストにハイリア語を添えてお送りください。あなたのセンスに期待! ★トライフォース見つけ隊〜身近にある『ゼルダ』的なものを教えてください。

お題のお答え

今回のお題…"『風のタクト』でいちばん苦労したのはどこ?"

○今回のお答えはじつに多彩でした。そのぶんひとつは思い当たる答えがあるはず。それではどうぞ。

●トライフォースのかけら集め。最後の1個を見つけたときは感動モノでした。(愛知県/さゆりん)

●クグツガノン戦。弱点がわかっても光の矢を撃つタイミングが難しい……。(山梨県/流石健太)

●魔獣の迷宮。マジでやばかった。本当のギリギリ感を味わった!(青森県/サザエでポン)

●神の塔直後のハイラル城。特殊攻撃の存在を忘れていたので、2時間かかった。(北海道/山岡桂太)

●フックショットがなかったとき、足形島のふたつ目の秘密の入り口に入るため何度も飛んでいました。(愛知県/ミルククラウン)

○自由さが招く苦労も多いですね。

山形県●時流稀あきる

←いったんハマるとまわりが見えなくなるんですよね……。非常に共感できます。

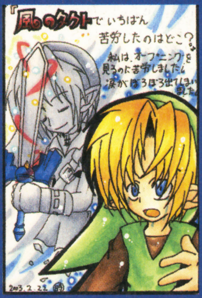

静岡県●時流杏樹

←『時のオカリナ』経験者には思い出がフラッシュバックするオープニングでした。

イラストコーナー

東京都●しろあん

↑見た目は違っても、ゼルダ姫の想いはひとつなのでしょうか。

茨城県●ポイぽい

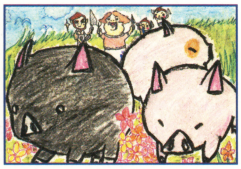

↑のどかな島の風景……と思いきや後方から迫る恐怖の集団が。

大阪府●重光亜沙美

←生き生きした表情が素敵。助ける側も力が入りますね。

北海道●ドンキーの彼女

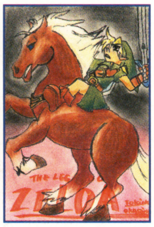

←姉妹の合作感謝です。エポナの躍動感が伝わってきます。

富山県●風間絵里

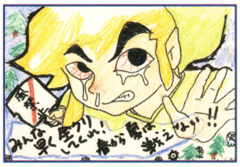

↑同じネタで2通いただきました。花粉に負けずがんばりましょう!

『ゼルダ』4コマ劇場

岩手県●仁賀沢丸

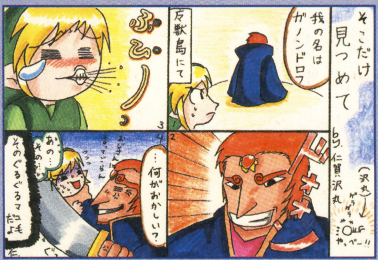

↑魔獣島であそこまでリンクがやられた裏に、こんな理由があったとは。でもしかたないかも(笑)。

ひっそり開催中…ゼルダしりとり

埼玉県の大原四十郎さんのお答え。次回は"ぶ"ですが"ふ"、"ぷ"でも可。

トライフォース→ すんごいマップ →さてつぎは?

次回のお題

"チンクルシーバーの新機能とは?"

チンクルを呼び出して冒険の手伝いをしてもらうための機械、チンクルシーバーの新機能を考えてください。マジメなものからバカバカしいものまで何でもけっこうです。

スクープ・質問大募集!

『ゼルダ』に関する情報や質問、新コーナー案などをお寄せください。採用者には図書カードを進呈。出してほしいお題も募集中です。

あて先
〒154-8528
(株)エンターブレイン
ファミ通キューブ編集部
トライフォースタイムス係

©2000 Nintendo ©2001 Nintendo ©2002 Nintendo ※このページの記事は編集部独自の解釈によって作られており、任天堂の公式設定ではありません。

私の本名が『マリオファン新聞』のマーコさんと同じ名前なんですけど……。どうすれば?(大阪府・マーコ)

●私と名前が同じなんてスゴイじゃないン!! あなたもファッションチェックしなさいン!?

第23回 マリオファン新聞

新学期は楽しく過ごせているかな? 新たなマリオファンを見つけて『マリパ』で遊んだり、マリオのイラストを描いてワイワイ盛り上がろう!!

マリオ好きのマリオ好きによるマリオ好きのための 攻略プレイバック 『マリオパーティ4』篇 ★★★その4★★★

マリオファンのみんなは新しい友だちできたかな? 外で遊ぶのもいいけど、せっかく新しい友だちができたのだから『マリオパーティ4』で遊んでみよう! 友だちの意外な一面が見られるかもしれないよ。というワケで今月もボードマップ(今回はうきうきパーティ)を攻略!!

うきうきパーティにプレイバック

むずかしさ ★★☆ 最適ターン数 25ターン

マップデータ

プラスマス	×44	マイナスマス	×3
キノコマス	×13	ハプニングマス	×14
バトルマス	×4	ワープマス	×2
ミラクルマス	×5	クッパマス	×4
ゲート	×2	よこどりのやかた	×1
くじや	×1	アイテムショップ	×2

マップ上の右エリアと左エリアには運がよくないとたどり着けないため、そこにスター交換所が置かれるとかなりやっかい。まじんのランプなどのアイテムを駆使しよう。

うきうきパーティ専用イベント紹介!

1 ノコノコリゾートホテル

前を通るたびにリゾートホテル建設の費用(5コイン)を支払わされる。また、ホテル前にあるハプニングマスに止まるとホテルの大きさに応じた宿泊料を取られてしまうぞ。

2 のっかれイルカ

フルーツの絵が描かれた桟橋に乗るとイルカが現れ、同じ絵柄の別の桟橋まで運んでくれる。スイカ柄のルートで進むと、途中でコインが手に入るぞ。うまく利用しよう。

3 ウッキーのバナナでスリップ

別れ道の横の木にいるウッキーが、バナナの皮を落とす。これを踏んで滑った方向へ強制的に向かうことになるぞ。どちらに進むかはランダムなので、ここで運を試すのだ。

4 スイカでアイテム(チビ状態専用)

自分が乗ったステージのまわりにアイテムが置かれる。ステージ回転後、好きなアイテムを選べるが目が回って目的のアイテムが取れないことも。

5 うきうきフィッシング(チビ状態専用)

マジックハンドがついた釣り竿を投げて魚を釣り上げるミニゲーム。つり上げた魚の大きさに応じて、もらえるコインの枚数が変化するぞ。

マーコのファッションチェック

“春はオシャレの季節”と自称ファッション評論家のマーコさんが言うとおり、今月はカラフルでステキな衣装のイラストがたくさん届いたよ。みんなどうもありがとと〜。量が多くてすべてを載せることはできないけど、楽しみにしているのでどんどん送ってね!!

（東京都／フロルの作品）

チャイナ風デイジー

➡色とスカートのふんわり感が活発なデイジーにピッタリねン。

ハードボイルド風マリオ&ルイージ

➡帽子とエリの形が個性的でグッドよン。こういう顔の人いるわよねン。

（福岡県／ルイージ陽平の作品）

魔女っ子風ピーチ姫

⬅魔女の服もピンクになるとカワイイわねン。髪型も◎よン。

（埼玉県／マルカビの作品）

マリオビックリスクープ!!

今月のビックリスクープは神奈川県のナッツ!! さんからの情報。『マリパ4』のたいほうかくれんぼで、隠れる側はA、B、X、Yの選択肢のほかに、もうひとつ選択があるというもの。何も選ばずそのままにしていると……。

⬅落とし穴に落ちちゃった。けどこれも負けになるので注意!

マリオファンコレクション

動きだすマリオ人形

岐阜県のルリクアさんのコレクション。写真が少しボヤけてるけど、マリオの頭を押すと動き出しちゃうんだって!! わぉ!!

マリオランキング

みんなの意見をもとにマリオに関するいろんな物をランキング!!

お花見の場所取りに行かされそうなキャラは？

1位 クッパ

⬆場所をとられそうになっても追い払ってくれる!?

2位 ピーチ姫

⬆張り切って場所取りなどの準備をしてくれそう!?

3位 キノじい

⬆最高のお花見ポイントを捜してくれそうだよね!?

★★★★★ 今月のお題 ★★★★★

コレしかいない! と思うキャラクターの名前を書いて送ってね。お題も随時募集中です!

サッカーが上手そうなキャラは？

（福島県／のらすずめのお題）

おたより&イラスト送ってね!

このコーナーでは、みんなからの楽しいおたよりを募集しているよ! 採用された方にはファミ通キューブ+アドバンスオリジナル図書カードをプレゼントするので、みんなどんどん投稿してね!

あて先
〒154-8528
(株)エンターブレイン
ファミ通キューブ編集部『マリオファン新聞』係

読者さんのマンガだよ!

春はポカポカ暖かくて頭がボーっとしがちだけど、たまには頭をフル回転させて、楽しいマリオマンガを描いて&送ってね!! はがきは縦、横どちらでもオーケー。マンガのタイトルも忘れずにね!! 文字は大きいほうが見やすくてイイよ。毎日どんなマンガが届くか楽しみにしてるんだよぉ〜。

（北海道／PEACH LOVE）

⬆事故でもスカートをめくちゃいけないよ! ところでピーチのパンツはハート柄なのね。

（福岡県／佐川那々）

⬅がんばれ、ルイージ!! キミにも女の子を助け出す日がきっとくるよ!!

⬇ちょっとマリオさん、ラクガキは喋らないよ!! もしかしてワザと!?

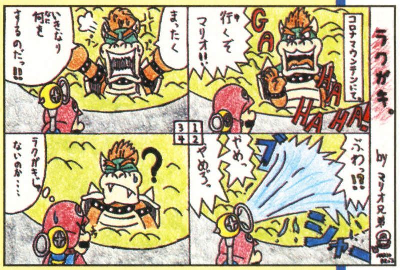

（千葉県／マリオ兄弟）

はみだしおたより

✖（新潟県・なし）●でべそっ!!

©2002 Nintendo　©2002 HUDSON SOFT

第4回 パワプロ&パワポケ情報発信局

ファミ通キューブ パワフルアカデミー

『パワプロ』シリーズファンの楽園(？)、パワフルアカデミーも創立から3ヵ月。今回からは『パワポケ5』にバトンタッチして旬のネタをお届けしていくぞ。

パワポケ5忍者編ボス敵大攻略

『パワポケ5』忍者編に登場する強敵、ボスキャラクターたちをまとめてドドーンと攻略！　すべてを倒すことができるかな？

ダンジョンでお宝をゲットしよう

ダンジョンの最上階にいるボスは、いずれも強敵ぞろい。同じ仲間で進まなくてはならないので、ボスそのものよりも戦う過程が大切。忍術やアイテムは極力温存しよう。ボスを倒せばパーツやアイテムが手に入るぞ。

⬆ボスが落とすパーツはランダムだがマイナスのものはなし。アイテムは固定。

秘宝！ ギヤマンアイテムとは？

ダンジョンで手に入るギヤマンアイテムを3つ集め、恵理に2回以上会っていると、ギヤマン魔人との対決イベントが発生！　ギヤマンアイテムを持っていれば、ランダムイベントで恵理に会えるぞ。魔人を倒せば恵理を仲間にすることもできるのだ。

⬆ゴロの妖術に注意。倒したあとに破片を売れば2500両手に入る。

ごくもん塔

獄門おろちは痛い一撃があるので注意。クリアーすると、超特殊能力を10000両で買える秘密ショップへ行けるようになる。

ボス	獄門おろち
お宝	ギヤマンの鐘

こんぺい塔

金平おろちは回復薬を使うため長期戦覚悟。秘密ショップでは高額パーツを買える。値段は高いがぜひ手に入れておこう。

ボス	金平おろち
お宝	ギヤマンの壷

白雪山

いろは村で発生する人さらいイベント(発生確率50パーセント)後に行けるようになる。人さらいを倒したらいろは村へ戻ろう。

ボス	人さらい
お宝	なし

うこん岳1

わんこか三鷹が仲間にいなければ行くことができない。右魂おろちは、獄門おろちや金平おろちよりも攻撃力が高いぞ。

ボス	右魂おろち
お宝	ギヤマンの鉢

うこん岳2

うこん岳1をクリアー後、すべての領地を統一していれば行けるようになる。ボスが2体登場するのでアイテムは多めに持とう。

ボス	金平おろち&右魂おろち
お宝	人気者／威圧感

ラストボス ガンダーゴーレム参上！

3つの珠を手に入れて野球人形を献上するか、120日目を迎えるとラストボスとして登場するガンダーゴーレムZ。攻撃力が高く、HPも多いので回復を使える仲間は必須。致命的な一撃を持つ大神や小角を加えるのも有効だ。もちろん、メンバーのHP回復と、回復アイテムの補充も忘れずに行っておくこと。

⬅鉄砲は強烈な攻撃力。すぐに回復せよ。

4つのアイテムで弱体化

カブトムシ、ムカデ、カエル、光る石の4つを持っていれば、としお君が現れガンダーゴーレムが弱くなるぞ。鉄砲も使わなくなるのだ。

⬅運よく手に入ったら取っておこう。

まだまだ続きが……

ガンダーゴーレムを倒せばゲームクリアーとなるが、献上せずに全領地を統一すれば妖怪軍団が来襲！　十八鬼神のイベントが始まるぞ。

⬅敵はどんどん強くなる。すべて倒せ。

はみだしおたより
『パワプロ10』はまだ出ないんですか？（秋田県・匿名希望）
●本誌66ページに『パワプロ10』の情報が載っているので、そちらを見てみるべし！

このページで取りあげているゲーム　実況パワフルプロ野球9 決定版！／ニンテンドーゲームキューブ　パワプロクンポケット5／ゲームボーイアドバンス

新連載 月刊！強化選手育成所

編集部で作成した『パワプロ9決定版』、『パワポケ5』の選手を紹介する新コーナーを設立。キミのパワプロライフに役立ててほしい。

実況パワフルプロ野球9 決定版

今月のテーマ
優秀な捕手を作る

育成の方針
進との特訓イベントに期待して、あかつき高校出身の捕手を育成するコンセプト。キャッチャー◎や威圧感など7つの特殊能力を取得。

ココがポイント
特訓イベントさえ起きれば、比較的楽に優秀な捕手を育成できる。それまでにキャッチャー○を入手し、キャッチャー◎にしよう。

←肩と守備力、パワーを重点的に強化してみた。

←キャッチャー育成のカギは進が握っている。

パスワード							
たねの	ふひら	ずいき	それこ	にるば	のとり	にふだ	あなか
でろぶ	こくづ	ほけち	そだて	それた	だくえ	むぼそ	れそさ
もぞぶ	こびお	たへあ	ぎだち	ちごぼ	せもぬ	わまぢ	ざたせ
こぢべ	ぼがざ	ふせぐ	せちら	つめず	しきね	わまの	めつち
むね							

パワプロクンポケット5

今月のテーマ
基本能力重視型選手

育成の方針
特殊能力にはあまり固執せず、基本能力値の高い選手を作成するコンセプト。忍者編で、土地収入の多い月光で開始することが重要。

ココがポイント
三鷹と大神だけ仲間にして最短ルートで火竜と水虎を落とす。統一後はダンジョンと十八鬼神、ギヤマン魔人をこなしつつ城を漁る。

↑基本能力はそこそこだが、変化球の得意な投手ができあがったぞ。

↑とにかく大切なのが全統一までのスピード。最短ルートで育て上げろ！

パスワード						
ちずさ	ぜちう	そふあ	みへふ	べこか	へねよ	ずぜろ
さぎゆ	でよぜ	めじれ	ぐびぬ	わぎひ	べもろ	

パワフルファンクラブ

俺の選手自慢

ども！　パワフルファンクラブ会長のデビルです。今月もすばらしい選手のパスワードが届いたぜ！　今回紹介するのは、『パワポケ5』の忍者戦国編で作った選手。なんとすべての能力がMAX。みんなもこの選手に負けないようなスゴイ選手を送ってくれ！

●鹿児島県　微輩真珠鶉

←なんとすべての能力が最高値。こりゃ凄い。

→威圧感を持っているので、かなりイイ選手だ。

パスワード						
ずもお	ぜだほ	つふた	ゆどず	りぐり	きつか	ごきそ
つけん	ろあげ	ごにむ	たかき	ぜめこ	そほゆ	ど

イラストコーナー

●鹿児島県　微輩真珠鶉

↑ほんわかした雰囲気が伝わってくるイラストですな。落ちてくる桜の花びらがイイ感じ。

●東京都　乙井なごみ

→かなりボーイッシュなあおいちゃん。ガッツポーズもさまになってるね。

●福岡県　飯隈佐織

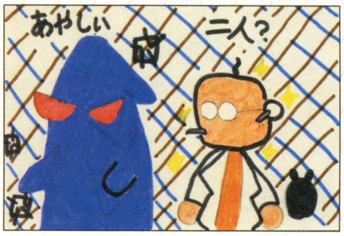

→ダイジョーブ博士とゲドー君。このふたりはたしかに怪しい……。

自慢の選手を大募集!!

パワフルアカデミーでは、引き続きおたより大募集！　自慢の選手のパスワードやオリジナルの育成方法などを、右のあて先にどしどし送ってくれ。選手データが集まったら、チームを編成してペナント対決を実施する予定！

あて先
〒154-8528　(株)エンターブレイン
ファミ通キューブ編集部"パワフルアカデミー"係

はみだしおたより

お疲れさまです。これからもがんばってください。（広島県・マイマイ）

●お気遣いありがとうございます。これからも誠心誠意がんばりまっす。

© 2002 Konami Computer Entertainment Osaka　(社)日本野球機構公認 NPB BIS プロ野球公式記録使用　フランチャイズ11球場公認　(社)全国野球振興会公認

はみだしおたより
5月号の付録を好きな女のコに紹介したら、たくさん話せるようになったよ。（愛知県・ピアノ大好きポケモン）
●全国の恋に悩める諸君！ キミもウチの付録で試してみない？

カービィのカービィによるカービィのための学校

カービィ学園

第14回：梅雨

お花見の季節も終わり、もうすぐジトジトでイヤ～な梅雨が始まります。「雨ばっかりで遊べないよ」と嘆かずに、パラソルカービィのように元気にカサをさして楽しんではいかが？　赤い長靴履いてね。

○月×日 日直 カービィ

特別企画 アニメ『星のカービィ』の好きなエピソードベスト3！

DVDも2ndシリーズに突入して、元気いっぱいなアニメ『星のカービィ』。いままで、いろいろなストーリーが展開されてきたけど、みんなはどのエピソードがお気に入りかな？　今回は『カービィ』好きなみんなを代表して、制作者の方々の好きなエピソードベスト3を紹介するぞ。ちゃんと覚えてるかな？

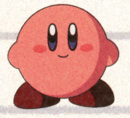

⬇魔獣とのバトルで活躍するカービィ。でも、意外とホロリとくるエピソードも多いよね。チリーのお話も……。

ハル研究所 桜井政博さん

ゲーム1作目から携わっているカービィ生みの親。

第49話「アニメ新番組・星のデデデ」

←これぞ笑いドコロのオンパレード！

ベスト1 第49話「アニメ新番組・星のデデデ」
大声で笑いました。監督に『星のデデデ』のシナリオを書いていて言われたのはナイショ。

■ベスト2 第67話：「魔獣教師2！」
"弱い者を強い者が助ける"構図を、意外かつ痛快な方法で描く脚本が絶妙すぎ。

■ベスト3 第15話：「誕生？ カービィのおとうと」
アニメオリジナルキャラだけに、唯一自分が見ていて泣けたシナリオです。

プロデューサー 尾崎正善さん

アニメ『星のカービィ』のプロデューサー。

第20話「さよなら、雪だるまチリー」

←雪景色のブブプランドに出会いと別れが。

ベスト1 第20話「さよなら、雪だるまチリー」
子供のころに飼っていた愛犬が、病で死んだときに感じた心情を思い出しました。

■ベスト2 第29話：「激辛！　ファミレス戦争」
お客に振り回される滑稽さがいまの時代を象徴していて、そんな皮肉が大好き。

■ベスト3 第74話：「モスガバーの逆襲！」
スタッフの趣味趣向が盛りだくさん入っている作品。劇場用短編にしたいぐらい。

カービィ声優 大本眞基子さん

言わずと知れた、カービィの声を担当する声優。

第30話「カービィの謎のタマゴ」

←ココロにじーんと残る名エピソード。

ベスト1 第30話「カービィの謎のタマゴ」
ガルボの子供がやられちゃうシーン。カービィが涙を流して怒ったのが印象的です。

■ベスト2 第15話：「誕生？ カービィのおとうと」
仲よくなるプロセスと、カービィを守って消えたロボ犬がせつなかったです。

■ベスト3 第40話：「魔獣ハンター・ナックルジョー」
敵と認識しない人とは戦わないカービィと、ラストの友情の必殺技がグッド！

avex『星のカービィ』映像・音楽ソフトプロモーター 山田晴加さん

DVDソフトを発売しているエイベックスの美人宣伝。

第72話「ワドルディ売ります」

←ワドルディのかわいい仕草にファン急増！

ベスト1 第49話「アニメ新番組・星のデデデ」
とにかくおもしろすぎで、このお話のデデデは大好き。こんなにシュールでいいの!?

■ベスト2 第72話：「ワドルディ売ります」
ワドルディのかわいらしさを改めて実感。私もひとつ欲しいと感じちゃいました。

■ベスト3 第13話：「ブブブビレッジ年忘れ花火大会」
花火や山車のシーンの美しさにウットリ。ファイアーカービィもかっこよくて好き。

みんなのベストエピソードを大募集！

制作者の方々に続き、今度は読者のみなさんから好きなエピソードを募集するぞ。ベスト3とその理由を書いて、右ページのあて先「私が選んだベストエピソード」までご応募ください。待ってるよ～。

『星のカービィ』まんまるセレクション カービィ"最強タッグ"編

人気の高い第13話と第49話のエピソードが収録されたDVDとビデオ。安心価格で楽しめちゃうぞ。
●4月23日発売 価格1890円 初回封入特典：オリジナルシールつき

©1993-2002 HAL Laboratory,Inc./Nintendo
©Nintendo/HAL Laboratory,Inc. ©Nintendo/HAL Laboratory,Inc.・CBC

このページで取りあげているゲーム　星のカービィ 夢の泉デラックス／ゲームボーイアドバンス

星のカービィ カービィグッズカタログ

お母さんといっしょに自転車に乗るときに活躍するクッションが登場。これでガタガタ道もカービィがやさしく守ってくれるぞ。

カービィクッションでお母さんも安心だね！

『星のカービィ』
同乗器クッション
発売中
1200円
問い合わせ先
(株)オークス☎03·3847·2800

コピー能力戦術指南道場

ボンバーの爆風もパラソルで安心さ！

師範 岐阜県 はなみずカービィ

パラソルを突き出して攻撃するだけがパラソルカービィじゃない！ レベル3-1などに登場するボンバーの爆風だって、簡単に防ぐこともできちゃうんだから。ほかにも上から降ってくるものなら、ココナッツでもワドルディでも何でも大丈夫。攻撃も防御も万全だね。

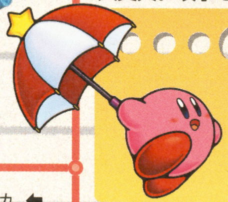

パラソルカービィ
空中をフワフワ降下したり、パラソルを前方に突き出して攻撃することも可能だ。

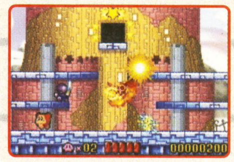

⬅近づくだけで爆風で燃えるけど!?

⬇パラソルをさして歩けば、爆風さえも防ぐことができちゃうのだ。

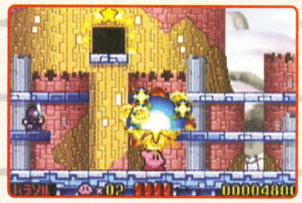

パラソルで何でも防御!

DVDソフト放送部

テレビシリーズ『星のカービィ』2nd.シリーズ Vol.2

●4月16日発売 価格3800円

⬅パラソルを持った楽しそうなカービィが目印。これで梅雨の季節も安心してDVD鑑賞だ!?

エスカルゴンのお母さんが登場する第25話や、ソード&ブレイドが戦う第26話、そしてかわいい花にウィスピーウッズが恋する第27話が収録されているぞ。

収録内容

第25話	「エスカルゴン、まぶたの母」
第26話	「忠誠！ ソードとブレイド」
第27話	「恋に落ちたウィスピーウッズ」

星のカービィ アニメ情報局

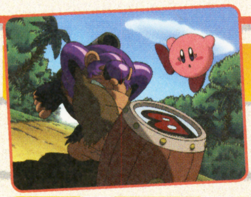

ついにボンカースが登場！ あの巨漢を相手にカービィはどう戦うのか？

4/26 第79話 「ボンカースあらわる！」
背中にハンマーを背負うボンカースがカービィに弟子入りに来るが。

5/3 第80話 「強壮！ ドリンク狂想曲」
元気になりすぎるパワップDと無気力になるパウダンEで大混乱!?

5/10 第81話 「ドキッ！ かたづけられない女」
部屋の片づけが得意な署長夫人。だけど誰にも明かせない秘密が。

5/17 第82話 「合体ロボ・リョウリガーZ！」
料理に目覚めた村の男性陣のため、料理道具の通信販売が始まる。

アニメ『星のカービィ』は、毎週土曜日朝7時30分からCBC/TBS系全国27局で放映中!
(一部地域では放送時間が異なります)

カービィイラスト美術室

今月のピカイチ！

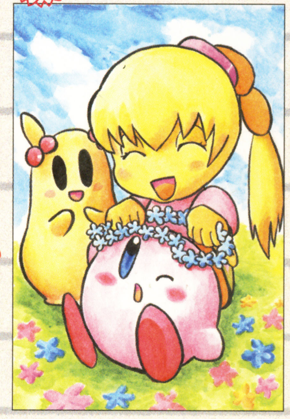

大阪府 重光亜沙美

⬆青空の下、お花畑ではしゃぐカービィたち……。今月いちばん春らしいイラストでした。文句なしピカイチ！

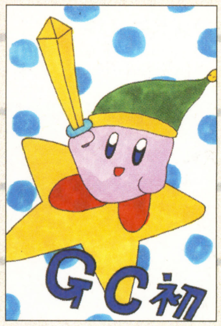

福岡県 You

⬅早くカービィのエアライド（仮題）で遊びたい！ そんな気持ちが伝わります。

滋賀県 福光かりん

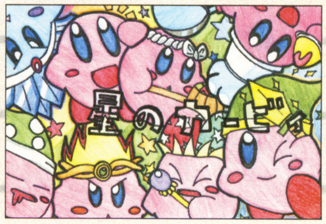

⬆いろんなカービィ勢ぞろい！ 表情がとっても豊かなところがグーッ!!

カービィ学園出席のご案内

各教室(コーナー)へ出席していただいた方には、それぞれ500円分の図書カードをプレゼントします。コピー能力戦術指南道場、イラスト美術館、カービィ写真部、かーびぃ川柳など随時募集してます。右のあて先までドシドシご応募してください。お待ちしております。

あて先
〒154-8528
(株)エンターブレイン
ファミ通キューブ編集部
『カービィ学園』係

はみだしおたより

水ピンの図書カードを使うたびに不信な顔をされます。どうしたらいいですか？（石川県・カピバラ丸）●そんなときゃ店員さんに水ピース！ そして警備員に捕まるまえに逃げ出す、と。

校内放送

毎年ゴールデンウィークに開催される博多どんたく。その目玉でもある花自動車に、今年はカービィが登場するぞ！ 開催日は5月2日〜4日。福岡県の天神・博多駅を中心として、人出の多い幹線道路やどんたく広場をパレードするのだ。約3000個の電球と10000個の造花でカービィが作りだされるぞ。

ディズニーゲームカーニバル

『ミッキーとミニーのマジカルクエスト2』より

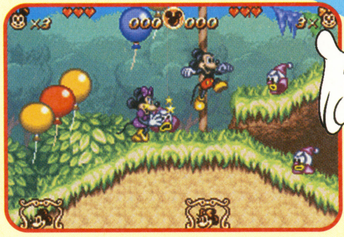

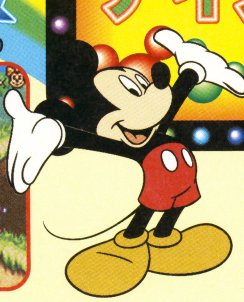

『アラジン』より

今月は、ディズニー夏の新作ゲーム情報を紹介。発売に先んじて、その魅力をお伝えするぞ！

この夏、ディズニーに2本の新作ゲームが仲間入り！

夏に向けて、ディズニーの新作ゲーム2本が発表されたぞ。発売されるタイトルは、『ミッキーとミニーのマジカルクエスト2』と、『アラジン』。今回は、この2作が、前作や映画とどのように違うのかについて迫っていくぞ。

Disney's ミッキーとミニーのマジカルクエスト2

ゲームボーイアドバンス/カプコン/7月発売予定/4800円/アクション・冒険/プレイ人数1～2/GBAケーブル対応

コスチュームを変えることで、さまざまな能力を身につけられるアクションゲーム、『ミッキーとミニーのマジカルクエスト』に続編が登場！　1作目との違いは、選べるコスチュームがすべて新しいものになったこと！　またストーリーモードで、通信ケーブルを使ってふたり協力プレイができるようになったぞ。

⬆レンジャーのミッキー。どこにでもいけそうだね。

3つのコスチュームで大変身！

⬆スイーパーに変身！　敵を吸い込んじゃおう

⬆カウガールのミニー。手にしているのは銃かな？

⬆カウボーイとスイーパーで協力プレイ！　ふたりで力を合わせろ！

Disney's Aladdin

アラジン

ゲームボーイアドバンス/カプコン/8月発売予定/4800円/アクション・冒険/プレイ人数1

⬆アラジンは、魔法のランプがあるという魔法の洞窟へ……。

大ヒットしたディズニー映画『アラジン』がアクションゲームになった！　ゲームの物語は映画とほぼ同じなので、映画に感動した人はゲームでもう一度あの感動を追体験してみてはいかが？　さらには、オリジナルのステージもあるのでお楽しみに。

ジャスミンのために、魔法の洞窟に挑め！

⬆アラジンの住むアグラバの町もステージのひとつ。

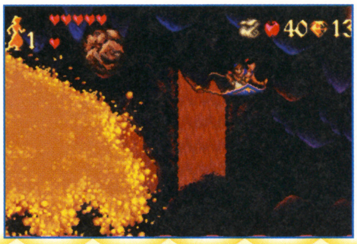

⬅魔法のじゅうたんで溶岩を回避！　これも映画通り。

ふたりの恋のゆくえは？

映画では、空飛ぶじゅうたんの機転でジャスミンにキスすることができたアラジン。ゲームではあんなシーンはあるのかな？

⬅映画の名シーンを彷彿とさせるイラスト。ゲームでもこんな展開が？

© Disney　Developed by CAPCOM.CO., LTD.　© 2003 Disney Enterprises,Inc., Developed by CAPCOM.CO., LTD.

ラブリーイラストコーナー

今回は今年3月に公開された映画、『リロ＆スティッチ』を大特集。みんなの描いた、宇宙人スティッチを紹介するぞ！

神奈川県・平本晶子さん

⬆姉弟みたいなふたり。家族ってかんじだね！

愛知県・星影シャドウさん

⬅凶暴だけど愛くるしい、スティッチの表情をよく捉えているよね。

神奈川県・スターさん

➡ハワイアンなスティッチ。映画の音楽が甦ってきそう。

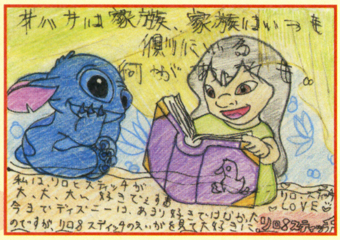

➡リロが本を読んであげるのを、じっと聞き入るスティッチ。感動です。

広島県・がーちゃんさん

今月の新作プライズ

このコーナーでは、アミューズメントスポットのクレーンゲームでゲットできるプライズを紹介！ 今回は4月の新作プライズ情報をお届け。

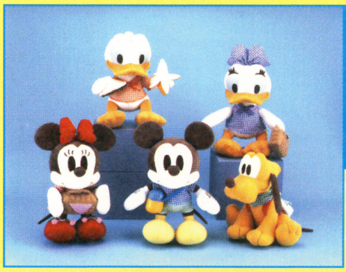

ミッキーと仲間たち ちびーず スーパージャンボ ぬいぐるみFS

⬅高さが約37センチもあるジャンボぬいぐるみ。色違いのチェックの服がとってもキュート！

クラシック キャラクター ステッチ＆ボタン ぬいぐるみFS

➡手足が自由に動かせるぬいぐるみ。足を止めているボタンがアクセントになっている。

私の大好き❤キャラクター

きみのいちばん好きなディズニーキャラクターはだれ？ イラストとそのキャラクターのどこが好きか書いて送ってね！

長野県・魑魅魍魎さん

➡魔女マレフィセントは、他機種のゲームにも登場してるよね！

愛知県・ミッコマンさん

⬆チシャ猫のあやしい感じがバッチリ！ ナイスなイラストです！

愛知県・ゆきぽんさん

⬅人間以上に人間らしいピノキオの表情をリアルに表現。こおろぎのジムニーもそっくりだね！

石川県・猫野るんさん

あなたのディズニーコレクションみせてください！

読者のみんなが集めたぬいぐるみや本など、いろいろなディズニーグッズを紹介していくこのコーナー。今回はなんと手作りグッズの写真が届いたぞ。みんなも負けずにユニークな写真を送ってね。

北海道・樋口麗美さん

⬅色つき紙粘土で作ったというプーさん＆ピグレット。あまりのかわいらしさに、クラクラです！

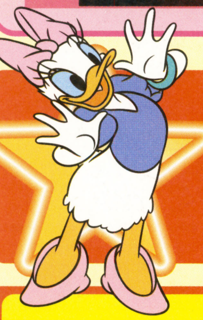

みんなのおたよりをお待ちしてまーす

- **大好きキャラクター** ディズニーの好きなキャラクターとその理由を教えて！
- **イラストコーナー** ディズニーゲームの登場キャラや名場面などを描いてね。
- **ワタシのグッズ自慢** お気に入りのゲームやグッズなど、どんどん自慢して！

今月の新作プライズで紹介しているものは、全国のアミューズメント施設にあるディズニーファンスクウェアfrom SEGAでのみ取得することができます。

©Disney ©Disney Based on "the Winnie the pooh"works,by A.A.Milne and E.H.Shepard

セガ プライズユーザーサポートセンター フリーダイヤル ☎0120-680-043 (月～金10:00～17:00 祝日を除く) HPアドレス http://www.sega.co.jp/prize/dfs/

坂ウ　今月の坂ウ通信は、コブンについて語りたいと思います。
六苦　今月はコブンファンクラブあったからもういいじゃねーか！
坂ウ　キミはこのコーナーに立ち入り禁止です！　さて、↗

ロックマンナビゲーション ROCKMAN NAVIGATION

今月のロックナビは『ロックマン エグゼ3』の攻略情報をまとめて掲載しちゃうぞ！　アニメ通信や久々のコブンファンクラブも見逃せないとの噂だぞ!?

Vol.22

バトルネットワーク ロックマンエグゼ3 みんなの攻略情報コーナー 拡大版

坂本ウ（以下坂ウ）　今回はみんなの攻略情報コーナーを拡大してお送りします。
六苦燃男（以下六苦）　まずは北海道のフォルテV3からのはがきで、ナビチップのヤマトマン系とフレイムマン系のコマンド入力について送ってきてくれたぞ。
坂ウ　これに関してはほかのナビチップのコマンドもいっしょに下の表で掲載しておきますので、ぜひ試してみてください。
六苦　つぎは和歌山県のマリフミからの連続技の情報だ。プラントマンV4P（V2、V3でも可）＋ナビ＋40→プラズマボール3P→パラディンソードPの順にチップを使用するというもので、ポイントはプラントマンV4のツタ攻撃で動けなくなっている相手にプラズマボール3Pを重ねるところ、だそうだ。見た目がカッコイイし、ダメージも最大1010となかなかだぞ！
坂ウ　つぎは東京都の斎藤正明くんからのはがきで、ナビリサイクルの特殊な使いかたに関してです。え〜、ナビリサイクルはプログラムアドバンスのビッグハートに対しても効果を発揮する、とのことです。
六苦　わりと手軽で大ダメージ＋体力回復はいい感じだな！
坂ウ　そして、今月もエキストラコードと圧縮コマンドを公開します。今回紹介するエキストラコードにはバグ効果もあるので注意して使ってください。
六苦　エキストラコードはナビカスタマイズ画面でプログラムをRUNして“OK！”の表示が出たときにセレクトを押して入力、圧縮コマンドは、ナビカスタマイズ画面で、右側のパーツ名表示の、コマンドに対応したパーツにカーソルを合わせてセレクトを押しながら入力してくれ！

ナビチップの隠しコマンド一覧

ビーストマン	AまたはB連打	連打に合わせて威力アップ
メタルマン	Aを押しながら方向ボタン	発動場所を変えられる
デザートマン	手出現時に右上＋Aまたは右下＋A	手の飛ぶ方向を変える（両方のコマンドを同時入力可能）
フレイムマン	Bを押しながら✚ボタンを回す	炎が広がる
ヤマトマン	AとBを押し続ける	けんの連打数が最大6回になり威力アップ

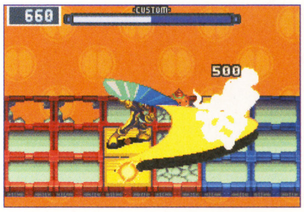

⬆プラズマボール3Pは敵のナナメ左上から当てたほうがいい。ソードはプラズマが消えたのを見てから当てる。

エキストラコード＆圧縮コマンド公開！

名称	パスワード
マックスHP+650	SRUEITぶA
オイルボディ	↑→AAR↑
アイムフィッシュ	LR↓↑←→
バッテリーモード	→R→RL←
ジャングルランド	AR←BBA
エアシューズ	↑BB↓AR
シャドーシューズ	↑←→L↑R

※マックスHP+650はバグ効果としてオープン手札−2となる

（ピンク）＝エキストラコード　（黄緑）＝圧縮コマンド

『ロックマン』DVDアニメ通信

ロックマンエグゼ セカンドエリア01

収録内容

第27話　アイドルになります！
第28話　盗まれたロックマン！
第29話　毒へビマダムの罠！

⬅27話はみんながアイドルになる話!?

➡29話は伊集院炎山が主役!?　ではない。

坂ウ　今回は4月23日に発売する『ロックマンエグゼ セカンドエリア02』を紹介します。新シリーズになって、タイトルがファーストエリアからセカンドエリアに変わりました。さて、今作の見どころは？
六苦　う〜ん、セカンドエリアになって『ロックマン エグゼ2』に沿った話が収録されているところかな。28話にはラウル&サンダーマン、29話にはミリオネア&スネークマンが登場するんだ！　でも、サンダーマンとロックマンのネットバトルでサンダーマンが優勢だったのが納得いかないな！　俺のロックが……。
坂ウ　べつにそれはいいじゃないですか。それより私は27話のバーチャルアイドルと歌っている歌が脳裏から離れなくて困っていますよ。
六苦　……確かにあれは強烈だからな。でもいちばんの見どころは29話の妙にカワイイ感じの炎山かな。

ロックマンエグゼ セカンドエリア01　品番：AVBA-14704　価格：4800円　発売元：小学館／エイベックス　販売元：エイベックス・ディストリビューション　ⒸCAPCOM・小学館・ShoPro・テレビ東京

今月のお題『ロックマン エグゼ100』大予想!

坂ウ 今月のお題は『ロックマンエグゼ100』が出るとしたらどんな感じになる!? ってものですが。
六苦 ポイントは3作目までで1年経過しているというところ、とか考えたわけでもないけど、それを前提として予想してくれた人が多かったな。
坂ウ ……このお題は適当に言ってみただけだったんですね。
六苦 うるせー、いつもどおりだろ!

⬅水騎さんも3作で1年経つという考えですね。でも計算間違ってますよ。（坂ウ）

山形県●水騎

坂ウ まぁいいです。まずは、岡山県の琴音椎駆さんからのおたよりで、やはり熱斗くんが43歳として考えられたものになっていますよ。
六苦 『エグゼ4』が11～12歳と考えると、そこから32年経過して43～44歳か……。え～と、はがきの内容は、炎山の会社をクビになった熱斗に追い討ちをかけるように妻（メイル）が子供を連れて実家へ……。そんなドン底の熱斗をロックマンが救おうとするデータアクションRPG!? どんなゲームだ！

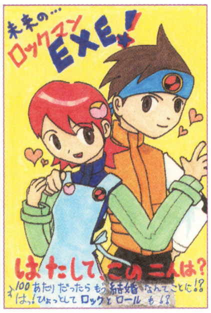

⬅まぁ結婚しているでしょうね。（坂ウ） いや、意外と先生とか……。（六苦）

東京都●滝山辰巳

坂ウ ……ちょっとプレイしてみたいですね、それ。
六苦 つぎのはがきは東京都のタラちゃんからで、なんと14個もの予想を書いて送ってきてくれたぞ。その中で気になったのが、"熱斗がサザエさんを見ているところからストーリーが始まる"というものだ。
坂ウ サザエさんのジャンケンコーナーで熱斗が負ける、とも書いてありますね。
六苦 長く続く＝サザエさん、という発想か。と、あえて説明しておく。
坂ウ 関係あるんですかね？
六苦 知らん。え～、つぎのはがきは兵庫県のうめちよからで、『エグゼ100』では光はる香が主人公になっている、というものだ。この人は、32年経過するということでは考えていないようだが、もし経過するとしたら恐らく60～70歳くらいのはる香が主人公なのか……。
坂ウ おばあちゃんが主人公のゲームってなかなかないですよね。
六苦 『豪血寺一族』とタメを張る伝説のゲームとなりそうだな。

佐賀県●鴻ノ瀬りこ

⬆主役が世代交代している、という予想か。ふつうに考えたらそうだな。この手の予想が少なかったのはなぜ？（六苦）

イラストコーナー

坂ウ 毎月キレイなイラストを送ってきてくださってありがとうございます。これからもよろしくお願いしますね！
六苦 待っているぞ！

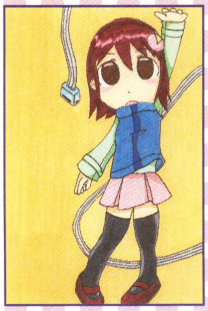

埼玉県●なんにゃか

⬅プラグインしているメイルちゃんですか。かわいいですね。（坂ウ） ぷ、ぷにぷに感がたまらない！（六苦）

⬇いままでと違う感じで着色しているのがいい感じ。最近、姉妹そろって上手くなったんじゃないか!? （六苦）

埼玉県●桜まろん

東京都●目玉技

⬆はがきの表に書いてあったお題のネタがおもしろかったので、あえて裏のほうで採用してみた。（六苦）

コブンファンクラブ

坂ウ 絶好調不定期連載中の大人気コーナー、コブンファンクラブのはじまりです！
六苦 ところでコブンてなに？
坂ウ はぁ？ いまさら何を聞いているんですか!? ロックマン好きのクセに知らないとは言わせませんよ!!
六苦 いや、最近『ロックマン』にハマった読者はけっこう知らないんじゃないかなー、と思ってな。
坂ウ んー、そうですね。では、コブンについて解説しましょう! コブンとは、『ロックマンDASH』に登場するトロンちゃんの家来ロボットなのです。『ロックマンDASH』はニンテンドウ64やプレイステーションで発売されていますので、まだプレイしていない人はぜひプレイしてみてください！ きっとコブンの魅力にヘロヘロにされますよ！ コブン最高!!

⬆『ロックマンDASH』のコブンです。コブンがたくさん！ し、幸せ！（坂ウ）

埼玉県●朝倉朝子

⬅先月のお題あてのおはがきなのですが、ここで採用させていただきました。（坂ウ）

愛くるしさ爆発のコブンですが、苦手なものもあります。それは犬です。トロンちゃんも犬が苦手なので、その影響でしょう。ん、じゃあ私も犬が苦手になります。いま決めました！

おたより&イラスト大募集!

六苦 次号のお題は俺から出させてもらおう。"『ロックマン ゼロ2』の感想"ということで。プレイして感じたこととか、プレイしてないけどキャラがかっこいいとか、まあ要するに『ゼロ2』に関することなら何でもありって感じだな。

あて先
〒154-8528
(株)エンターブレイン ファミ通キューブ編集部
ロックマンナビゲーション係

© CAPCOM CO., LTD. 2002 ALL RIGHTS RESERVED.

ゲームのウラワザは ボクタチに おまかせ ！

裏ワザ探偵団

やぁ諸君、我らが探偵団へようこそ。今月も、選りすぐりの探偵たちが集めた、選りすぐりの裏ワザ情報の数々をキミたちにお教えしよう。合い言葉はもちろん“これで一発解決”だっ！

GBA ゲームボーイアドバンス

ゼルダの伝説　神々のトライフォース&4つの剣　　任天堂

強力ッ！　必殺技“大回転斬り”!!

石川県　ポッヒー　　図書券　2000円分進呈

“回転斬り”のパワーアップバージョン“大回転斬り”の存在が明らかになったぞ！ “大回転斬り”を取得するためには、まず『神々のトライフォース』をクリアーすることと、『4つの剣』で“勇者のメダル”を10枚集めることが条件。この状態で、きこりの家のQ作を訪ねると、なぞなぞの答えとなるモノをむしとりアミで捕えてくる、というイベントが発生する。見事全問正解すると“大回転斬り”が伝授されるのだ。

⬅条件を満たすとファイルに？マークが。

なぞなぞに答えて……

➡なぞなぞの答えになるモノを集めよう。

⬅回転斬りを放ちながら進む強力なワザ。

必殺技ゲット！

問題	答え	出現方法
コケッコ	ニワトリ	カカリコ村の鍛冶屋の前に出現
みずべでハサミ	ピース	ハイリア湖の岸辺などに出現
あかくてキラキラ	20ルピー	敵を倒すとまれに出現
ヌルヌルピチピチ	サカナ	川や湖に石や草を投げ込むと出現
ふうせんドカーン	オクタバルーン	ハイリア湖の岸辺などに出現
こなでぷるぷる	スライム	フィールド上の魔物に魔法の粉をかけると出現
きのみをカリカリ	リス	迷いの森のマスターソード台座付近に出現
ぬいてザンネン	にせマスターソード	迷いの森の中間付近にある
あかくてあまい	リンゴ	リンゴが落ちてくる木に体当たりすると出現
めがねでうろうろ	ノモス	バスブロブに魔法の粉をかけると出現

GBA ゲームボーイアドバンス

ゼルダの伝説　神々のトライフォース&4つの剣　　任天堂

出現ッ！　妖精像からおうごんのハチ!!

鹿児島県　ジャンリンKU　　図書券　2000円分進呈

木に体当たりしたり、草を刈っているとときおり出現するハチ。そのハチの仲間に“おうごんのハチ”がいるのを知っているかな？ 出現場所は、光の世界のハイリア湖付近にある、妖精のいる洞くつ（“アイスロッド”が入手できる場所）。ここにある妖精像に体当たりすると“おうごんのハチ”が現れるぞ。むしとりアミで捕まえてビンに入れておけば、戦闘に参加させたり、高額で売ったりできるのだ。むしとりアミとビンを手に入れたら獲りにいってみよう。

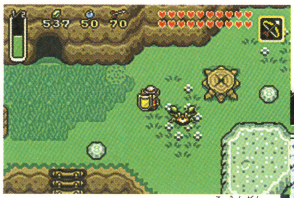
⬆ハイリア湖沿岸の洞窟へ行こう！

⬇妖精像に体当たりすると、“おうごんのハチ”が出現！

黄金のハチをゲットせよ！

⬅ビンに入れて“おうごんのハチ”を捕まえた！ ただし、1匹でもすでに持っている場合は出現しないので注意しよう。

売ると100ルピー！

⬅カカリコ村のビン屋に100ルピーで売ることができる。

戦闘にも参加！

➡通常のハチより攻撃力が高いので、ボス戦に有効だ。

©2002,2003 Nintendo ©2003 Nintendo ©2003 Nintendo, ©1990-2003 Nintendo, ©1995-2003 Nintendo/INTELLIGENT SYSTEMS, ©1992-2003 Nintendo Game concept ©1991-2003 Intellectual Property Consultants,Inc.

メイド イン ワリオ

任天堂

解明ッ！ 隠しプチゲーム出現法!!

編集部情報

『メイド イン ワリオ』の隠しゲーム、隠しモードの出現条件を一挙に紹介！ 中でも“スリリング”は1度もミスが許されない超難易度を誇るモード。キミは何点を記録できるかな?

ハエたたき

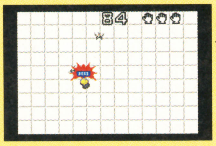

“ワリオ”をクリアー後に、“ジミー(キ)”で25点以上を記録する。

スリリング

“ワリオ”をクリアー後、“おきらく”で15点以上を記録する。

PYORO

すべてのプチゲームを出現させて、ずかんに登録すると登場。

ドクターワリオ

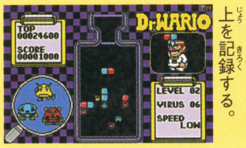

“ワリオ”をクリアー後に、“ジミー(アオ)”で20点以上を記録する。

シェリフ

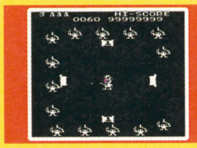

“ワリオ”をクリアー後に、“ジミー(アカ)”で25点以上を記録する。

げきむず

“ワリオ”をクリアー後、“スリリング”で15点以上を記録する。

PYORO2

すべてのプチゲームで、それぞれ設定されたハイスコアを突破。

NINTENDO パズルコレクション

任天堂

発覚ッ！『パネルでポン』上級者向けモード!!

京都府　ピー助　図書券　1000円分進呈

『パネルでポン』の新たな隠しモードがふたつ発見された！ 今回明らかになったモードは“SPパズル”と“EXPERTパズル”。右のコマンドを、それぞれパズルモードのレベル選択画面で入力すれば出現するのだ。どちらもかなりの上級者向けだぞ。心してかかるべし！

←これをクリアーしてこそ、真の『パネポン』マスターだ！

●SPパズル●
Zボタンを押しながら
R,R,A,Bの順にボタンを入力

●EXPERTパズル●
Zボタンを押しながら
A,R,B,Lの順にボタンを入力

メイド イン ワリオ

任天堂

公開ッ！『JUMP FOREVER』隠し要素

群馬県　青いミニドラ　図書券　1000円分進呈

“ジミー(アオ)”をクリアーすると遊べる『JUMP FOREVER』に隠し要素を発見！ まずは跳んだ回数の記録を50回以上マークしてみよう。すると、ロープを回す役がカットとアナに変わるぞ。さらに記録が100回を超えると、BGMが選択可能になるのだ。

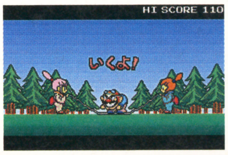

←50点以上で忍者姉妹のカットとアナが回し役に。

←100点以上だと3曲のBGMが選べるようになる。

ワトソンの調査メモ

GBA テイルズ オブ ザ ワールド ～サモナーズ リネージ～

“ヒロイックモード”プレイ法！

まずは最終ステージの“魔王浮遊城”をクリアーして、エンディングを見よう。その後、クリアーデータファイルの作成コマンドが表示されるので、ここでデータを作成し、“続きから”でスタートすると、2周目である“ヒロイックモード”をプレイできるのだ。この“ヒロイックモード”では、1周目をクリアーした時点で持っていた仲間ユニットの種類やレベル、召喚リストを引き継いだ状態でのプレイが可能。さらに、初期配置ユニットのレベルが1週目より約10も上昇しているぞ。

GBA Get Backers 奪還屋 メトロポリス奪還作戦！

サウンド系隠し要素を伝授！

ACT8をクリアーしたら、オプション画面を見てみよう。ゲーム中のBGM、効果音などを聞くことができるサウトテストモードが出現しているぞ。さらに写真をすべて集めると、ボイステストも追加されるのだ。

GBA ウォーリアーブレイド ラスタンVSバーバリアン編

2Pキャラクターで対戦できる

VSモードにおいて、キャラクターセレクトのときにR1トリガーを押してみよう。カラーバリエーションが異なる2Pキャラクターを選ぶことができるぞ。

裏ワザ募集の告知

裏ワザ探偵団では、はがきまたはeメールでの応募を随時募集中！ 裏ワザが採用されると、図書カードがもらえるぞ！

はがき、eメールを書くにあたっての諸注意

① 裏ワザの内容とそのゲームタイトル、機種を書く。
② 裏ワザの内容はできるだけ詳しく書くこと。
③ きみの郵便番号、住所、氏名、電話番号をはっきりと書く。eメールの人は真心を込めて打つ。
④ あとはほかの人とネタがかぶらないよう、誰よりも早くポストに直行。キューブ+アドバンスの発売を楽しみに待つ。

①
ニンテンドーゲームキューブ
ハリィおばあちゃんのポタポタヤキヤキ
きみも雑学王に！

②
すごい技を一発解決したので早速応募します。どこの面でもよいので赤いコガネムシを飛ばします。すると、逃げていくのですが、じっと3分待っていると、糸をくっつけて戻ってきます。これでもうこっちのもの。その糸をたどると秘密ステージにたどり着き、ちょっとした知恵袋的な話がランダムでワンサカ聞けるのです。これで、クラスのみんなの人気者になれる事間違いなしです。やったね!

③
住所　〒154-8528　東京都世田谷区コガネムシ
氏名　高橋さん（ペンネーム・やったね！）
電話番号　0120-9999-9999

誰よりも早く、こっそり応募せよ!

〒154-8528
(株)エンターブレイン　ファミ通キューブ編集部　「裏ワザ○○○(ゲーム名)」係
eメールアドレスは　famitsu-cube@ml.enterbrain.co.jp

◆またまたひちゃこリンクが大活躍！ ……って、いっぱいいますよ？

現在、ダンジョンの奥にあるお宝目指してリンクたちがバトル中！
おたから
トップはレッド！すごいスピードで草を刈っております
今日のレッド、いい調子ですねー
2位はパープル！さきほどからレッドを持ち上げようと必死です!!
あーおしーい
ライバルを持ち上げて遠くへブン投げちゃおうという作戦ですね
3位4位はブルーとグリーン！な、何をしてるんでしょうか？
ただのケンカですなバトルしてる意味がありませんねぇ
ブルーとグリーンのアホちんコンビがようやく気づいたも――――ダ――――ッシュ！
あ――っと、いまようやくパープルがレッドをつかんで場外へ……
投げた――ッ！
ポ――ン
サッ
くるっ
キャ
こんなちっちゃいとこに落としやがって――っ
これはレッド、そうとうしょんぼりですねパープルお見事！
パープルのゲットしたルピーが1位のレッドに近づいています
ここでお宝をゲットして抜き去りたいトコロ！
チャンス!!! いくわよっ、ゲットしちゃうわよー
ステージでいちばんルピーをゲットした人にはメダルのご褒美が出るのでみんな必死ですねー
ひっちゃこはメダルゼロっす
へ？
なるほどーおっと!! グリーンがパープルを投げたーっ!!
……と思いきやその争うスキにブルーがお宝をゲ――ット!!
う…うらやましいー
…あいつのてだすけしただけじゃんトホホ
最後まで勝者がわからないのがこのゲームの魅力ですねー
いまのでブルーがトップに躍り出ました続いてレッド、パープル、グリーン！
つぎのフロアーで逆転は起こるのか？楽しみです！
だいぎゃくてん
タタタタダッ
あわあわパニックあわあわ
ガンッ！
ガッガッガーンガーン
キュ～
リンクーここよー
ついたー
ありがとう!! じつはしさいのアグニムがあーでこーでこーなのよー!!
じっ
ちらちらリンク？
ドッ
じーっ
あなたにかかってるんだからガンバって!!
ズルズルズル
へ
よ…よわすぎっレ

◆どの色のひちゃこが好き？　ひちゃこ先生へのおたよりはこちらまで！　ファミ通キューブ＋アドバンス "ひちゃこ"係

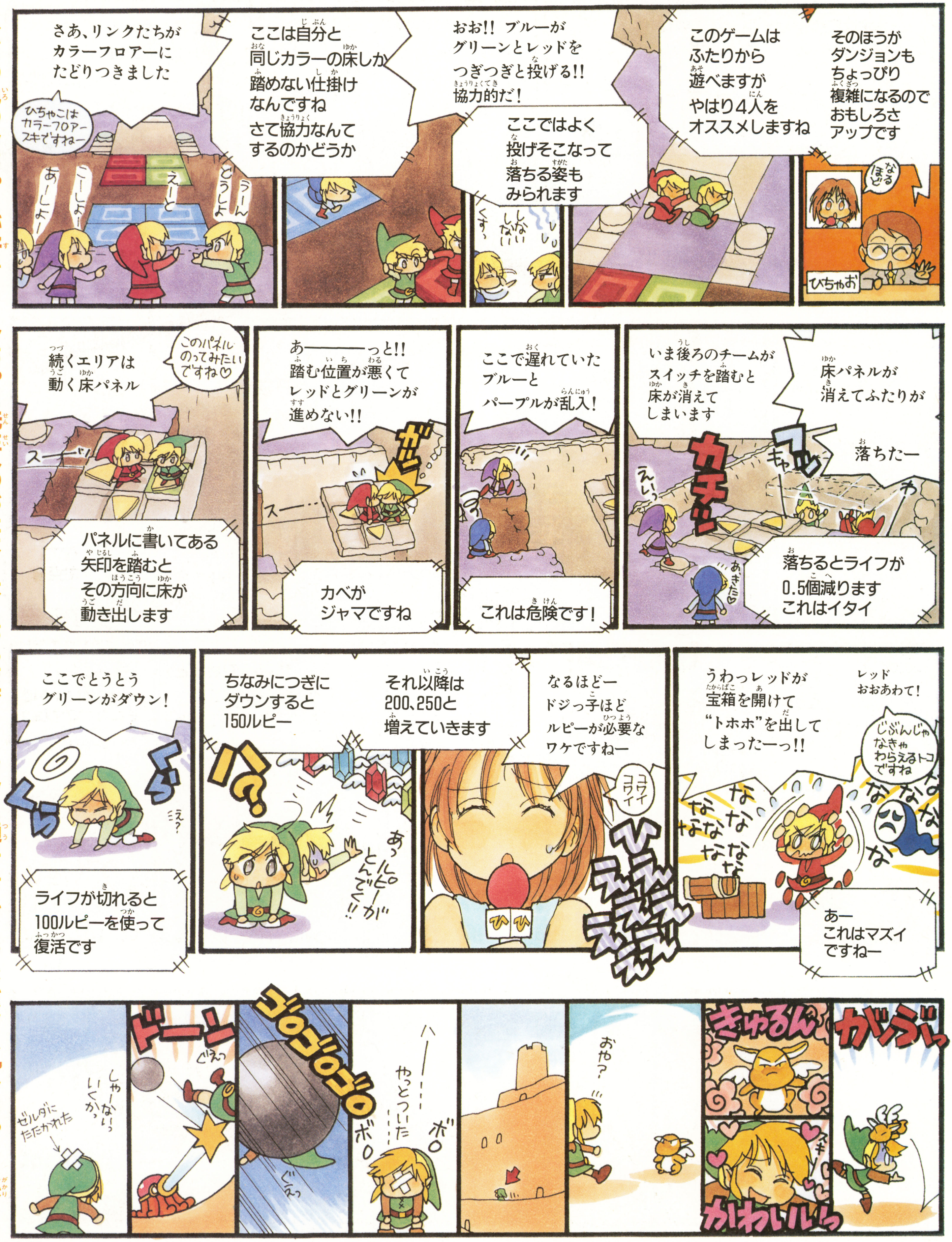

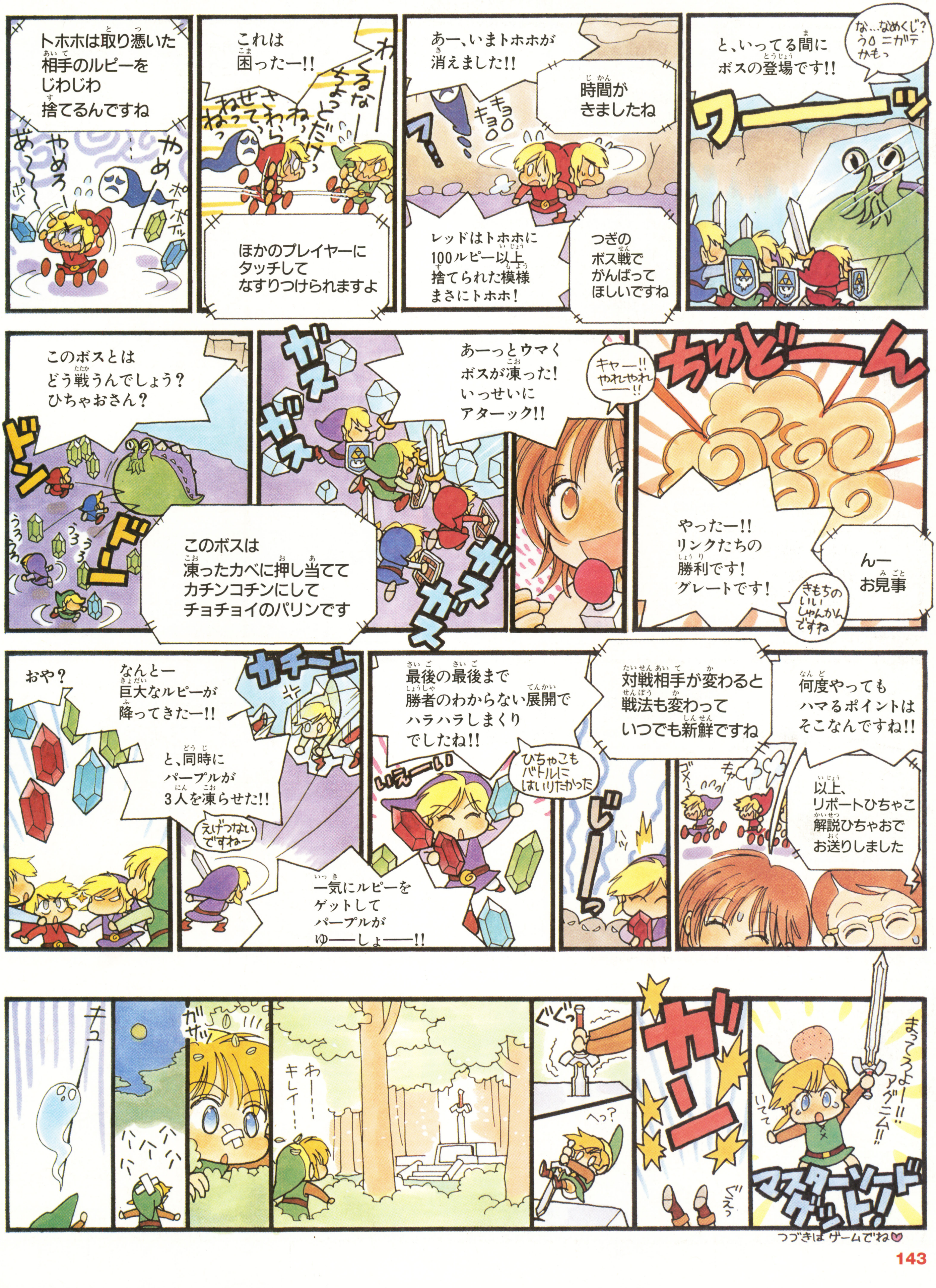

◆どの色のひちゃこも大騒ぎ！ ゲームの賑やかさが伝わったかな？

SOFT Release Schedule 新作ソフト発売スケジュール

ニンテンドー ゲームキューブ®

発売日	タイトル	メーカー	ジャンル	価格（予価）
4月10日	□ ドカポンDX ―わたる世界はオニだらけ―	アスミック・エース・エンタテインメント	テーブルゲーム	6800円
4月11日	□ NARUTO -ナルト- 激闘忍者大戦!	トミー	アクション	6800円
4月24日	□ お遍路さん ～発心の道場(阿波国)編～	ピンチェンジ	アクション	8800円
4月24日	□ お遍路さん ～発心の道場(阿波国)編～ (専用印篭型歩数計同梱版)	ピンチェンジ	アクション	12800円
4月24日	□ お遍路さん ～発心の道場(阿波国)編～ (専用印篭型歩数計同梱版+ボタンコントローラ同梱版)	ピンチェンジ	アクション	18800円
4月25日	□ GIFTPIA	任天堂	RPG	5800円
5月1日	□ SPECIAL人生ゲーム	タカラ	テーブルゲーム	6800円
5月23日	□ RUNEⅡ ～コルテンの鍵の秘密～	フロム・ソフトウェア	RPG	6800円
5月30日	□ ファミリースタジアム2003	ナムコ	アクション	6800円
6月5日	□ フロッガー	コナミ	アクション	5800円
6月5日	□ MONOPOLY めざせっ! 大富豪人生!	トミー	テーブルゲーム	6800円
6月12日	□ Viewtiful Joe	カプコン	アクション	6800円
6月19日	□ ソニックアドベンチャー デラックス	セガ	アクション	6980円
6月19日	□ ENTER THE MATRIX	バンダイ	アクション	6800円
7月10日	□ V-RALLY3	インフォグラムジャパン	レース	5800円
7月18日	□ ファイナルファンタジー・クリスタル クロニクル	任天堂	RPG	価格未定
7月25日	□ F-ZERO GC POWERED BY GAMECUBE(仮題)	任天堂	レース	価格未定
7月	□ 実況パワフルプロ野球10	コナミ	アクション	6980円
夏	□ ドラえもん みんなで遊ぼう! ミニドランド	エポック社	アクション	価格未定
夏	□ GT cube	エム・ティー・オー	レース	6800円
夏	□ 魔法のパンプキン ～アンとグレッグの大冒険～	エム・ティー・オー	アクション	6800円
夏	□ Dead Phoenix	カプコン	アクション	価格未定
夏	□ BIOHAZARD CODE:Veronica 完全版	カプコン	アドベンチャー	価格未定
夏	□ 激闘プロ野球	セガ	アクション	価格未定
夏	□ メダロットGC(仮題)	ナツメ	RPG	価格未定
夏	□ カービィのエアライド(仮題)	任天堂	アクション	価格未定
夏	□ マリオゴルフGC(仮題)	任天堂	アクション	価格未定
夏	□ ワリオワールドGC(仮題)	任天堂	アクション	価格未定
夏	□ ファミリーコレクション キュービックロードランナー	ハドソン	アクション	価格未定
夏	□ ファミリーコレクション スターソルジャー	ハドソン	シューティング	価格未定
夏	□ ボンバーマンランド2	ハドソン	アクション	5980円
夏	□ ドラゴンドライブ ディマスターズショット	バンダイ	シューティング	価格未定
夏	□ 牧場物語 ワンダフルライフ	ビクターインタラクティブソフトウェア	シミュレーション	価格未定
秋	□ 機動戦士ガンダム(仮題)	バンダイ	アクション	価格未定
12月	□ 新RPG(仮題)	ナムコ	RPG	価格未定
2003年冬	□ Killer7	カプコン	アドベンチャー	価格未定
2003年冬	□ 1080° SILVER STORM	任天堂	アクション	6800円

発売日	タイトル	メーカー	ジャンル	価格（予価）
2003年冬	□ マリオテニスGC(仮題)	任天堂	アクション	価格未定
2003年	□ テイルズ オブ シンフォニア	ナムコ	RPG	価格未定
2003年	□ リッジレーサー最新作	ナムコ	レース	価格未定
2003年	□ ちびロボ!	バンダイ	ジャンル未定	価格未定
未定	□ ルパン三世 海に消えた秘宝	アスミック・エース・エンタテインメント	アドベンチャー	価格未定
未定	□ biohazard 4	カプコン	アドベンチャー	価格未定
未定	□ クラッシュ・バンディクー4 さくれつ! 魔神パワー	コナミ	アクション	価格未定
未定	□ バーチャファイタークエスト(仮題)	セガ	ジャンル未定	価格未定
未定	□ スターフォックス(仮題)	任天堂	シューティング	価格未定
未定	□ どうぶつの森2(仮題)	任天堂	シミュレーション	価格未定
未定	□ ピクミン2(仮題)	任天堂	シミュレーション	価格未定
未定	□ マリオカートGC(仮題)	任天堂	レース	価格未定
未定	□ お遍路さん ～修行の道場(土佐国)編～	ピンチェンジ	アクション	価格未定

ゲームボーイ アドバンス®

発売日	タイトル	メーカー	ジャンル	価格（予価）
4月17日	□ 遊戯王デュエルモンスターズインターナショナル ワールドワイドエディション	コナミ	テーブルゲーム	4800円
4月18日	□ エンジェル★コレクション めざせ! 学園のファッションリーダー	エム・ティー・オー	シミュレーション	4800円
4月18日	□ ZOIDS SAGA2	トミー	RPG	4800円
4月18日	□ メダロット弐CORE カブトバージョン	ナツメ	RPG	4800円
4月18日	□ メダロット弐CORE クワガタバージョン	ナツメ	RPG	4800円
4月18日	□ 牧場物語 ミネラルタウンのなかまたち	ビクターインタラクティブソフトウェア	シミュレーション	4800円
4月24日	□ 魔法のパンプキン ～アンとグレッグの大冒険～	エム・ティー・オー	アクション	4800円
4月24日	□ HUNTER×HUNTER みんな友達大作戦!!	コナミ	アドベンチャー	4800円
4月24日	□ 冒険遊記プラスターワールド ～伝説のプラストゲート～ スターターセット	タカラ	RPG	5800円
4月24日	□ 冒険遊記プラスターワールド ～プラストオンGP～ スターターセット	タカラ	アクション	5800円
4月24日	□ ZERO ONE	フウキ	アドベンチャー	5800円
4月25日	□ RPGツクール アドバンス	エンターブレイン	その他	5800円
4月25日	□ あずまんが大王 アドバンス	キングレコード	テーブルゲーム	5800円
4月25日	□ ファイアーエムブレム 烈火の剣	任天堂	シミュレーション	4800円
4月25日	□ サモンナイト クラフトソード物語	バンプレスト	RPG	5800円
5月1日	□ NARUTO -ナルト- 忍術全開! 最強忍者 大結集	トミー	アクション	4800円
5月2日	□ ロックマン ゼロ2	カプコン	アクション	4800円
5月8日	□ キャッスルヴァニア ―暁月の円舞曲(メヌエット)―	コナミ	アクション	4800円
5月23日	□ とっとこハム太郎4 にじいろ大行進でちゅ	任天堂	アドベンチャー	4800円
5月27日	□ お買得シリーズ第6弾 ハムスター物語コレクション 「ハムハムモンスター」「ハムスター占い2」「ハムスター物語2」	カルチャーブレーン	パズル	4800円
春	□ 真・女神転生 デビルチルドレン パズル de コール!	アトラス	パズル	4800円
春	□ Onimusha Tactics	カプコン	シミュレーション	価格未定

発売日	タイトル	メーカー	ジャンル	価格(予価)
春	□シンデレラ(仮題)	カルチャーブレーン	シミュレーション	4800円
6月5日	□フロッガー 魔法の国の大冒険	コナミ	アクション	4800円
6月12日	□モンスターゲート 大いなるダンジョン ～封印のオーブ～	コナミ	RPG	4800円
6月20日	□メタルマックス2改	ナウプロダクション	RPG	4800円
6月20日	□MOTHER 1+2	任天堂	RPG	4800円
6月	□サイバードライブゾイド(仮題)	トミー	RPG	5800円
7月3日	□シャイニング・ソウルII	セガ	RPG	5980円
7月4日	□ハチエモン	ナムコ	アクション	4800円
7月10日	□サンリオピューロランド オールキャラクターズ	トミー	テーブルゲーム	4800円
7月17日	□ソニック ピンボール パーティー	セガ	アクション	4800円
7月18日	□メタルマックスリターンズ改	ナウプロダクション	RPG	4800円
7月	□ミッキーとミニーのマジカルクエスト2	カプコン	アクション	4800円
8月	□アラジン	カプコン	アクション	4800円
夏	□なかよしペットアドバンスシリーズ かわいい仔犬 ～小型犬編～(仮題)	エム・ティー・オー	シミュレーション	4800円
夏	□ぼくのカブト・クワガタ(仮題)	エム・ティー・オー	シミュレーション	4800円
夏	□お買得シリーズ第7弾「魔法屋さん」(仮題)	カルチャーブレーン	アドベンチャー	価格未定
夏	□お買得シリーズ第8弾 麻雀コレクション「くるくるポン!」「プロ麻雀兵3」「おもしろ麻雀町内会」	カルチャーブレーン	アドベンチャー	4800円
夏	□ボクらの太陽	コナミ	アクション	価格未定
夏	□新約 聖剣伝説	スクウェア・エニックス	RPG	価格未定
夏	□どうぶつ島のチョビぐるみ	スマイルソフト	シミュレーション	4800円
夏	□テイルズ オブ ファンタジア	ナムコ	RPG	価格未定
夏	□ドラゴンドライブ ワールドD ブレイク	バンプレスト	RPG	価格未定
2003年	□まみむめ☆もがちょ たこボール	アイディアファクトリー	パズル	4800円
2003年	□真・女神転生 デビルチルドレン 炎の書	アトラス	RPG	価格未定
2003年	□真・女神転生 デビルチルドレン 氷の書	アトラス	RPG	価格未定
2003年	□ハムスター倶楽部4 ～しげっち大脱走～	ジョルダン	アドベンチャー	4800円
2003年	□DUEL MASTERS(仮題)	タカラ	カードゲーム	価格未定
未定	□ブレンダーブロス	インフォグラムハドソン	アクション	5200円
未定	□EZ-TALK 中級編(仮題)	キーネット	その他	価格未定
未定	□キッドクラウンのクレイジーチェイス	ケムコ	アクション	4800円
未定	□まじこね	ソフトマックス	パズル	4800円
未定	□ゲームボーイギャラリー4(仮題)	任天堂	アクション	価格未定
未定	□ゲームボーイミュージック(仮題)	任天堂	その他	6800円
未定	□マリオゴルフGBA(仮題)	任天堂	アクション	価格未定
未定	□マリオテニスGBA(仮題)	任天堂	アクション	価格未定

ゲームボーイカラー

発売日	タイトル	メーカー	ジャンル	価格(予価)
5月22日	□漢字BOY3	J・ウイング	その他	4800円
春	□ドラえもんのスタディボーイ かんじよみかきマスター	エポック社	その他	3980円

ゲームキューブ ハード & 周辺機器

ゲームキューブ
発売中／各19800円

DVD/ゲームプレーヤーQ
発売中／34800円

コントローラ
発売中／各2500円

ワイヤレスコントローラ ウェーブバード
発売中／4500円

デジタルコントローラ
発売中／各1500円

メモリーカード59
発売中／1400円

メモリーカード251
発売中／2000円
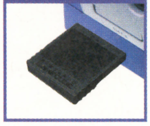

SD・メモリーカードアダプタ
発売日未定／価格未定

ACアダプタ
発売中／3000円
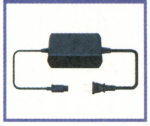

S端子ケーブル
発売中／2500円
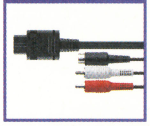

ステレオAVケーブル
発売中／1500円
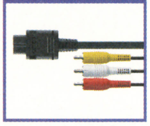

モノラルAVケーブル
発売中／1200円
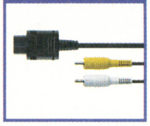

GBAケーブル
発売中／1400円
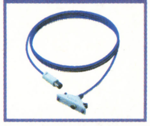

D端子ビデオケーブル
発売中／3500円
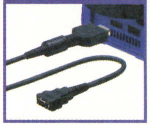

コンポーネントビデオケーブル
発売中／3500円
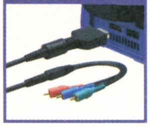

モデムアダプタ
発売中／3800円

ブロードバンドアダプタ
発売中／3800円

ニンテンドーゲームキューブ ゲームボーイプレーヤー
発売中／各5000円
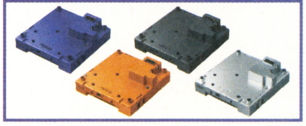

ポケモンミニ

ポケモンミニ
発売中／4800円

ゲームボーイアドバンス ゲームボーイアドバンスSP ハード & 周辺機器

ゲームボーイアドバンス
発売中／各8800円

通信ケーブル
発売中／1400円

ACアダプタセット(アドバンス専用)
発売中／1500円

バッテリーパック・チャージャセット(アドバンス専用)
発売中／3500円

カードeリーダー
発売中／5800円

ゲームボーイアドバンスSP
発売中／各12500円

ヘッドホン変換プラグ(SP専用)
発売中／500円
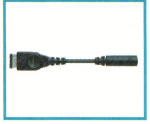

―
―／―

※■の色のタイトルは新着タイトルです。

20th ANNIVERSARY SPECIAL 64bit

連載第10回記念で登場してくれたのは高橋名人。じゃあ、20回記念の今回は誰が……? そう! かつて彼と熱き戦いをくり広げた**ファミコン界の貴公子**、毛利名人が今回のゲストだ! 野生味あふれる「パワーの高橋名人」とは対照的な、テクニカルなプレイスタイルで人気を二分した毛利名人。今回も質問したいことがたくさんあるぞー! **問題はスペースの狭さだ!**

今月のスペシャルゲスト

仰天企画第2弾・「技の毛利名人」の昼食を襲え!

襲い手:DIEANI 藤本&DJ宮本
現場:みかみビル1Fロビーカフェ

R64(以下R):毛利名人、初めまして! "ルート64ビット"の取材、快諾していただいてありがとうございます! き、緊張しております!

毛利名人(以下M):……っていま僕ご飯中なんだけど~!?
(名人、**ポークジンジャー定食**をほおばりつつ握手!)

R:今日はいろいろ教えてくださいね。まず! これは何度も聞かれていることとは思いますが、"名人"になられたきっかけを教えてください。

M:ええと、小さいころからピンボールが好きでね、よく踏み台に上ってプレイしてたのよ。で、大学のときに渋谷のゲーセンでバイト始めたんだよね。タダゲームしたさに。**タダゲー大好きだから**(笑)。そこでアーケード版の『スターフォース』をかなりやってたんだけど、それが直接のきっかけかな。

R:そして'86年の『スターソルジャー』発売と同時に"名人"の時代が到来! 高橋名人との死闘は映画『GAME KING』(1986東宝)にもなりましたよね。決戦の場所、あれは青山"子供の城"の円形劇場ですか? 回ってましたよね、

コックピット型の特設対戦席が。高橋名人と背中合わせで……!

M:そうそう。あのセットねぇ、事前に回るってことを**ぜんぜん知らされてなかったの**よ(笑)! で、彼(高橋名人)が重くて僕が軽いからさ、どんどんこう**傾いていくんだよ、回りながら!** いま思えばよくあれでふつうに対戦始められたなあと思うよ。

R:タイムアタック5回戦形式でしたよね。合計得点では高橋名人、勝負本数では3勝した毛利名人の勝ちでしたね。対戦中は**どんな気持ちで連射**されてましたか?

M:青山ってじつは僕の地元なんですよ。で、当時やっぱり高橋名人人気が断然高いわけじゃない。だから見に来てる子供がみんな「高橋! 高橋!」なのね。まるっきり「**地元なのにアウェイ**」って状況でさ、もう参ったなコリャ! って思ったね(笑)。

R:やっぱり東京青山が地元ということで**シティーボーイ**でクールな毛利名人! というイメージができていったんでしょうね。ところで名人、ファミコン再評価の動きも著しい昨今ですが、やはり取材の依頼などは多いですか?

M:去年くらいからたまに来るね。そのたび同じこと話してるんだけど(笑)。取材関係でいちばん参ったのは去年12月、テレビ局から電話が来て、**大晦日特番**に出てくれないかって。「**懐かしい人大集合!**」みたいなの。いきなり言われてもねぇ(笑)。

R:当時のファミッ子も大人になり、企画、制作にまわる時代です。これからもますます名人に視線が集まるのは確実ですよ!

M:嫌だなあ(笑)。でもま、僕は大丈夫でしょ~。アイドルでも歌手でもないから。

R:しかし名人、現在も週刊ファミ通編集部でバリバリに攻略をやられているとは感動です! 今日はありがとうございました。

M:はーい。じゃあ、掲載号楽しみにしてるヨッ(あ~あ、定食冷めちゃったよ)。

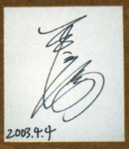

驚愕プレゼント!

名人から驚愕のプレゼントだ! なんとファミッ子垂涎のアイテム、毛利名人直筆サイン色紙! 映画でも大写しになっていた**"あの指"が書いてくれた本物**を、3名にプレゼント! 名人への熱いメッセージをはがきに書いたら、〒154-8528(株)エンタープレイン・ファミ通キューブ編集部、ルート64ビット係まで応募するのだ! 待ってるぜ! 実際!

まめちしき 毛利名人~本名・毛利公信。ゲームメーカーの広報ではなく、技のみで頂点に上りつめた真の"名人"。週刊ファミ通編集部で現在もなおゲームを攻略中。

MADE IN JAPAN

ファミ通キューブ+アドバンス STAFF on

CORN FLAKES / i love my DA / diceKsaito / P / BLUE Digital Design Products blue / IIS Itsuo Illustration Service / illustrations

発行人 浜村弘一
編集人 松本秀寿
編集長 水間勇一
デスク 藤原教弘
アートディレクター 村田順一
編集スタッフ 堤 俊浩/渡邉 忍/坂本達哉/小山太輔/益田健一
制作スタッフ 宮本大輔

ライティング
荒井弘子 ディズニーゲームカーニバル 134
石井るり子 どうぶつの村だより 124
今西勇夫 ドラゴンクエストモンスターズ キャラバンハート 24
氏家雅紀 パワフルアカデミー 130
AIRS WORKS 松本幸彦 トライフォースタイムス 126
大村公人 新作!スクープ51連発!! 90
岡野英行 ゼルダの伝説神々のトライフォース&4つの剣 50 / 新作!スクープ51連発!! 68~69/72/75~77/80~81 / ロックマンナビゲーション 136
佐治良哉 ドラゴンクエストモンスターズ キャラバンハート 24 / パワフルアカデミー 130
佐藤隆博 新作!スクープ51連発!! 78~79/87~89
スタジオエクレア ドラゴンクエストモンスターズ キャラバンハート 46
DieANI 藤本健太郎 ルート64ビット 146
高橋 豪 新作!スクープ51連発!! 74/84~86
田渕 亮 ファイアーエムブレム 烈火の剣 44
新岡優哉 GIFTPIA 58
西 浩樹 カービィ学園 132
平野テツヤ スマブランドDX 116
藤原 麗 新作!スクープ51連発!! 66~67/70~71/73/83
本田やよい 新作ゲームクロスレビュー 14
政綱大介 新作!スクープ51連発!! 82
増田 厚 うきうきポケモン大好き家族 120
百渓 曜 パワフルアカデミー 130
ローリング内沢 新作ゲームクロスレビュー 14

デザイン
青木賢一 ロックマンナビゲーション 136
青山範子 RPGツクール アドバンス 54
秋山美保 クイズ番組バカ一代 108
伊澤由佳 ファミ通キューブ心霊研究所 105 / 珍品クッキング 106
伊藤あかね GIFTPIA 58
大西若菜 ディズニーゲームカーニバル 134 / ポケモンルビー・サファイアカレンダー帳 特別付録 / ポケモンルビー・サファイアオリジナルノート 特別付録
大西若葉 どうぶつの村だより 124 / マリオファン新聞 128
加山圭一 ファイアーエムブレム 烈火の剣 44 / パワフルアカデミー 130 / カービィ学園 132
クリエイティブプレイ 池田伊知郎 新作!スクープ51連発!! 74/82/84~86
ケイズプロダクション ドラゴンクエストモンスターズ キャラバンハート 24
CORN FLAKES 林田貢司 ゼルダの伝説神々のトライフォース&4つの剣 50 / 新作!スクープ51連発!! 68~69/72/75~77/80~81 / マイナーキャラクター天国 107 / スマブランドDX 116
堺 健志 新作!スクープ51連発!! 66~67/70~71/73/83
DieANI 藤本健太郎 ルート64ビット 154
デザインマン 斉藤大助 攻略・扉 23
プリグラフィックス トライフォースタイムス 126
ブルー 渡邉照子 うきうきポケモン大好き家族 120
和光陽子 新作!スクープ51連発!! 64~65/78~79/87~90

フォトグラフ スタジオアトム

イラストレーション
荒井清和 新作ゲームクロスレビュー 14
IIS いとういつお 水曜スペシャル DJ宮本探検シリーズ 106
大西若菜 うきうきポケモン大好き家族 120
さいとうりか クイズ番組バカ一代 108
タキタユミコ イラストワールド 96 / 真相くんと噂ちゃん 102
田中淳子 ファミ通キューブ心霊研究所 105
中島俊 るんこうねさんす 108

コミック
なっち きょうのできごと 125
ひちゃこ 編集部注目ソフト大紹介 新約 聖剣伝説 18 / ひちゃこのゼルダの伝説神々のトライフォース&4つの剣体験記 140
みずしな孝之 いい電子 アドバンス 101

進行 川合 昇/藤田 昇/中井優一/釜下豪紀
広告営業 功刀秀樹/水本九州男/原川朗広/安部寿一/幸 宏樹/梅山達夫/高柳正人/藤下和巳/高橋利恵/田山麻子
PP部 松永智史/伊勢哲也/平野修策
雑誌営業 後藤 剛/酒井朋喜/堂前秀隆/中村宣忠
制作購買 青木孝道
マーケティング 上床光信/藤池隆司/福田幸司
海外特派員 みちよ・パティロ

協力 任天堂株式会社

7月号は、『ドラクエモンスターズ キャラバンハート』のさらなる攻略をドッサリお届け!! もちろん、そのほかの人気ゲームの攻略や新作スクープも満載!! そして、本誌ならではの企画や付録にも期待大!! 楽しみに待っててね!!

7月号は 特別定価550円(予価) 5月21日(水)発売

本誌の内容についてのご質問は、祝祭日を除く毎週月曜日から金曜日までの午後12時から午後17時のあいだに、カスタマーサポート☎03・5433・7868で受け付けております。
また、メールでの質問は、support@ml.enterbrain.co.jpで受け付けます。なお、ゲーム内容につきましてのご質問にはいっさいお答えできませんので、あらかじめご了承ください。

ファミ通キューブ+アドバンスアンケートはがきの書きかた

アンケートはがきの表には、本誌へのご意見などを書いてください。

また、アンケートはがき裏面のマークシートは、質問の答えと同じ番号の ⊂⊃ を濃い鉛筆でぬりつぶしてください。⊂⊃ からはみ出したり薄かったり、はがきが折れ曲がっていたりすると、機械が読み取れない場合があります。ご注意ください。

マークシート以外の部分はペンで記入していただいてもけっこうです。

●マークシート記入例

よい例　悪い例

ファミ通キューブ+アドバンス6月号のアンケートにお答えください

① ファミ通キューブ+アドバンスの6月号でおもしろかった記事はどれですか？ 下の中から選んでください。（いくつでも）

② 逆につまらなかった記事はどれですか？ 下の中から選んでください。（いくつでも）

1	特別付録　ポケモンルビー・サファイアオリジナルノート	23	イラストワールド
2	特別付録　ポケモンルビー・サファイアカレンダーシール	24	おたより刑事
3	特別付録　キャラクターシール	25	アレクサンダー大塚の今月のA定食
4	読者プレゼント	26	編集部なんでも通信
5	ファミ通キューブ+アドバンス特捜隊	27	いい電子　アドバンス
6	新作ゲームクロスレビュー	28	ゲーム感想文
7	編集部注目ソフト大紹介 新約 聖剣伝説	29	真相くんと噂ちゃん
8	攻略　ドラゴンクエストモンスターズ キャラバンハート	30	オレのページグランプリ
9	攻略　ファイアーエムブレム 烈火の剣	31	スマブランドDX
10	攻略　ゼルダの伝説 神々のトライフォース&4つの剣	32	うきうきポケモン大好き家族
11	攻略　RPGツクール アドバンス	33	どうぶつの村だより
12	攻略　GIFTPIA	34	トライフォースタイムス
13	スクープ　カービィのエアライド	35	マリオファン新聞
14	スクープ　実況パワフルプロ野球10	36	パワフルアカデミー
15	スクープ　F-ZERO GC POWERED BY GAMECUBE	37	カービィ学園
16	スクープ　ボンバーマンランド2	38	ディズニーゲームカーニバル
17	スクープ　そのほかのゲームキューブのソフト	39	ロックマンナビゲーション
18	スクープ　MOTHER 1+2	40	裏ワザ探偵団
19	スクープ　とっとこハム太郎4 にじいろ大行進でちゅ	41	ひちゃこのゼルダの伝説 神々のトライフォース&4つの剣体験記
20	スクープ　どうぶつ島のチョビぐるみ	42	新作ソフト発売スケジュール
21	スクープ　ボクらの太陽	43	ルート64ビット
22	スクープ　そのほかのアドバンスのソフト	44	はみだしおたより

郵便はがき

料金受取人払

世田谷局承認

083

差出有効期限
平成16年
2月29日まで
郵便切手は
いりません

154-8736

（受取人）

(株)エンターブレイン

ファミ通キューブ編集部

ファミ通キューブ+アドバンス 6月号係

フリガナ		生年月日	性別	年齢
お名前		19　年　月　日	男・女	歳
ご住所	□□□-□□□□　都道府県			
☎（　　）　―		希望するプレゼント（6ページ参照）		
Eメールアドレス				

編集部へのおたより　ペンネーム　（匿名希望）

ファミ通キューブ+アドバンス 6月号アンケート エンピツで記入してください

① おもしろかった記事

1 2 3 4 5 6 7 8 9 10 11 12 13 14 15 16 17 18 19 20 21 22 23 24 25 26 27 28 29 30 31 32 33 34 35 36 37 38 39 40 41 42 43 44 45 46

② つまらなかった記事

1 2 3 4 5 6 7 8 9 10 11 12 13 14 15 16 17 18 19 20 21 22 23 24 25 26 27 28 29 30 31 32 33 34 35 36 37 38 39 40 41 42 43 44 45 46

③ 学年・職業

1 2 3 4 5 6 7 8 9 10 11 12 13 14 15 16 17 18 19 20

④ 購読している雑誌

1 2 3 4 5 6 7 8 9 10 11 12 13 14 15

⑤ 持っているゲーム機

1 2 3 4 5 6 7 8 9 10 11 12

⑥ 本誌を買っているとき

1 2 3 4 5

⑦ ドラクエモンスターズについて

1 2 3 4 5

⑧ お気に入りのゲーム

⑨ 期待の新作ゲーム

⑩ 最近遊んだゲームの感想

ゲーム名

⑪ ゲームで両親に言いたいこと

⑫ 習いごと

⑬ オレのページ

---

③ 学校・学年、または職業を教えてください。(ひとつだけ)

1.小学校1年以下 2.小学校2年 3.小学校3年 4.小学校4年 5.小学校5年 6.小学校6年 7.中学1年 8.中学2年 9.中学3年 10.高校1年 11.高校2年 12.高校3年 13.浪人生 14.大学・短大生 15.専門学校生 16.会社員 17.自営業 18.主婦 19.フリーター 20.その他

④ あなたがいつも読んでいる雑誌を教えてください。(いくつでも)

1.ファミ通キューブ+アドバンス 2.週刊ファミ通 3.ファミ通PS2 4.ファミ通Xbox 5.Nintendo DREAM 6.電撃GAMECUBE 7.ニンテンドーキッズ 8.そのほかのゲーム誌 9.週刊少年ジャンプ 10.週刊少年マガジン 11.週刊少年サンデー 12.Vジャンプ 13.コロコロコミック 14.コミックボンボン 15.学年誌(小学一年生〜六年生)

⑤ 持っているゲーム機を教えてください。(いくつでも)

1.ニンテンドーゲームキューブ(Qを含む) 2.ニンテンドウ64 3.スーパーファミコン 4.ファミコン 5.ゲームボーイアドバンス 6.ゲームボーイアドバンスSP 7.ゲームボーイカラー 8.ゲームボーイ(カラー以外) 9.プレイステーション 10.プレイステーション2 11.Xbox 12.パソコン

⑥ 本誌『ファミ通キューブ+アドバンス』を、どのようなときに買っていますか?(いくつでも)

1.毎号買っている 2.読みたい記事が載っているときに買う 3.欲しい付録がついているときに買う 4.気が向いたときに買う 5.その他

⑦ あなたは『ドラゴンクエストモンスターズ キャラバンハート』を買いましたか?(ひとつだけ)

1.予約して買った 2.予約せずに買った 3.これから買うつもり 4.しばらく様子を見る 5.買うつもりはない

⑧ これまでに発売されたニンテンドーゲームキューブ、ゲームボーイアドバンス、ゲームボーイ、ニンテンドウ64、ニンテンドウパワー、64DDのソフトでお気に入りのものを教えてください。(3つまで)

⑨ これから発売されるニンテンドーゲームキューブ、ゲームボーイアドバンス、ゲームボーイのソフトで欲しいものを教えてください。(3つまで)

⑩ 最近遊んだゲームのよかった点、悪かった点などの感想を教えてください。

⑪ ゲームに関して、お父さんやお母さんに言いたいことがあったら教えてください。

⑫ 通っている習いごとがあったら教えてください。

⑬ オレのページグランプリ(104ページ)の中で、おもしろかった記事の順位の番号を書いてください。(ひとつだけ)

ご協力ありがとうございました。

GAME BOY ADVANCE
ゲームボーイ アドバンス
ゲームのあ!
あずまんが大王
THE ANIMATION
アドバンス
4·25 on sale!
メーカー希望小売価格:5,800円（税抜）
新開発「星リンク」システムでカード対決!!
喋る! 動く!! ちよちゃんの別荘を舞台に、おなじみのキャラクターがカードバトル!!
ルールは簡単!
たくさんつなげて、イベント発生!
「星」をつなげて相手を攻撃!
× 30 HIT ×52
× 12 HIT ×26
リンク ×
連 携 ×
KING RECORDS
GAME BOY ADVANCE・ゲームボーイ アドバンスは任天堂の登録商標です。
©あずまきよひこ・メディアワークス／あずまんが大王製作委員会 ©2003 KING RECORDS
STAR CHILD

ファミ通キューブ＋アドバンス【2003.4/21発売号】2003.06
●平成15年6月1日発行（毎月1回1日発行） ●第5巻 第6号 通巻48号
●平成12年12月14日 第三種郵便物認可
●発行所 株式会社エンターブレイン ●発行人／浜村弘一 ●編集人／松本秀寿
●〒154-8528 東京都世田谷区若林 1-18-10 Tel.03-5433-7850（営業局）
特別定価 520円 本体495円
T1107863060529
PRINTED IN JAPAN 大日本印刷
©2003 ENTERBRAIN, INC.
雑誌 07863-06

ファミ通 キューブ+アドバンス

【2003.4/21発売号】 2003.06

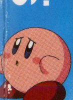

大攻略 ドラクエモンスターズ キャラバンハート

付録 ポケモン ルビー サファイア オリジナルノート

enterbrain

3.041613478